



28/09/2023

- **Σχέδιο Βιώσιμης Αστικής Ανάπτυξης**
- **Δήμου Πρέβεζας** (Παραδοτέο Β_Αναθεωρημένο)
- **Περιφέρεια Ηπείρου**

Πίνακας Περιεχομένων

ΕΙΣΑΓΩΓΗ	4
ΠΕΡΙΕΧΟΜΕΝΑ ΠΑΡΑΔΟΤΕΟΥ	4
ΜΕΘΟΔΟΛΟΓΙΚΗ ΠΡΟΣΕΓΓΙΣΗ	6
A. ΠΑΡΟΥΣΙΑΣΗ ΤΗΣ ΠΕΡΙΟΧΗΣ ΠΑΡΕΜΒΑΣΗΣ	9
A.1. ΠΑΡΟΥΣΙΑΣΗ ΥΦΙΣΤΑΜΕΝΗΣ ΚΑΤΑΣΤΑΣΗΣ	9
A.1.1 ΠΑΡΟΥΣΙΑΣΗ ΔΗΜΟΥ ΠΡΕΒΕΖΑΣ.....	9
A.1.2 ΠΑΡΟΥΣΙΑΣΗ ΠΕΡΙΟΧΗΣ ΠΑΡΕΜΒΑΣΗΣ.....	20
A.2. ΣΥΜΠΕΡΑΣΜΑΤΑ.....	42
B. ΣΤΟΧΟΙ ΤΗΣ ΣΤΡΑΤΗΓΙΚΗΣ	44
B.1. SWOT ΑΝΑΛΥΣΗ.....	44
B.2. ΣΤΡΑΤΗΓΙΚΟΣ ΣΤΟΧΟΣ ΚΑΙ ΟΡΑΜΑ	47
B.3. ΑΠΟΤΥΠΩΣΗ ΚΑΙ ΔΙΑΡΘΡΩΣΗ ΤΗΣ ΣΤΡΑΤΗΓΙΚΗΣ	51
B.4. ΣΥΝΑΦΕΙΑ ΚΑΙ ΣΥΜΒΑΤΟΤΗΤΑ ΜΕ ΛΟΙΠΕΣ ΣΤΡΑΤΗΓΙΚΕΣ.....	54
B.5. ΣΤΟΧΟΙ ΚΑΙ ΕΠΙΔΙΩΚΟΜΕΝΑ ΑΠΟΤΕΛΕΣΜΑΤΑ.....	60
Γ. ΠΛΑΙΣΙΟ ΔΡΑΣΕΩΝ	67
Γ.1. ΚΑΤΗΓΟΡΙΕΣ ΔΡΑΣΕΩΝ	67
Γ.2. ΣΧΕΔΙΟ ΔΡΑΣΕΩΝ ΣΒΑΑ ΚΑΙ ΕΝΔΕΙΚΤΙΚΟΣ ΠΡΟΫΠΟΛΟΓΙΣΜΟΣ ΔΡΑΣΕΩΝ ΣΒΑΑ	72
Δ. ΣΧΕΔΙΟ ΧΡΗΜΑΤΟΔΟΤΗΣΗΣ	80
Δ.1. ΣΥΝΔΕΣΗ ΣΒΑΑ ΜΕ ΕΠ ΗΠΕΙΡΟΥ 2021 – 2027	80
Δ.2. ΠΗΓΕΣ ΧΡΗΜΑΤΟΔΟΤΗΣΗΣ (εκτός ΕΤΠΑ και ΕΚΤ+).....	84
Δ.2.1. ΕΥΡΩΠΑΪΚΑ ΤΑΜΕΙΑ.....	84
Δ.2.2. ΕΥΚΑΙΡΙΕΣ ΑΠΟ ΤΟ ΕΘΝΙΚΟ ΚΑΙ ΕΥΡΩΠΑΪΚΟ ΑΝΑΠΤΥΞΙΑΚΟ ΠΛΑΙΣΙΟ ...	86
Ε. ΥΛΟΠΟΙΗΣΗ ΚΑΙ ΠΑΡΑΚΟΛΟΥΘΗΣΗ	93
Ε.1. ΔΥΝΗΤΙΚΟΙ ΔΙΚΑΙΟΥΧΟΙ ΤΩΝ ΠΡΟΤΕΙΝΟΜΕΝΩΝ ΔΡΑΣΕΩΝ	93
Ε.2. ΠΑΡΑΚΟΛΟΥΘΗΣΗ ΣΧΕΔΙΟΥ ΒΑΑ	97
Ε.2.1. Εισαγωγικά.....	97
Ε.2.2. Μεθοδολογία Παρακολούθησης και Αξιολόγησης.....	98
Ε.2.3. Καθορισμός Δεικτών ανά Άξονα Προτεραιότητας.....	99
ΣΤ. ΑΝΑΛΥΣΗ ΚΙΝΔΥΝΟΥ	109

<i>Κίνδυνοι για το Σύστημα Διακυβέρνησης</i>	110
<i>Τρόποι αντιμετώπισης κινδύνων του Συστήματος Διακυβέρνησης (ανά συγκεκριμένο κίνδυνο):</i>	112
Ζ. ΣΥΣΤΗΜΑ ΔΙΑΚΥΒΕΡΝΗΣΗΣ	128
Η. ΔΙΑΔΙΚΑΣΙΕΣ ΔΙΑΒΟΥΛΕΥΣΗΣ	137
Θ. ΕΠΙΤΕΛΙΚΗ ΣΥΝΟΨΗ	141
Ελληνικά	141
Αγγλικά	142
ΠΑΡΑΡΤΗΜΑ 1: ΕΡΩΤΗΜΑΤΟΛΟΓΙΟ ΔΙΑΒΟΥΛΕΥΣΗΣ	144

ΕΙΣΑΓΩΓΗ

ΠΕΡΙΕΧΟΜΕΝΑ ΠΑΡΑΔΟΤΕΟΥ

Το παρόν δεύτερο (και τελικό) παραδοτέο έχει εκπονηθεί στο πλαίσιο της υπ. Αριθμ. Πρωτ. 218/3-2-2022 Σύμβασης μεταξύ της Ειδικής Υπηρεσίας Διαχείρισης ΕΠ Περιφέρειας Ηπείρου και της εταιρείας «Α.Τ. ΣΥΜΒΟΥΛΟΙ ΔΙΟΙΚΗΣΗΣ, ΧΡΗΜΑΤΟΔΟΤΗΣΗΣ ΚΑΙ ΑΝΑΠΤΥΞΗΣ Ε.Π.Ε.» με αντικείμενο την «Εκπόνηση Σχεδίου Βιώσιμης Αστικής Ανάπτυξης του Δήμου Πρέβεζας».

Σύμφωνα με το ΕΣΠΑ 2021 – 2027 και στο πλαίσιο υλοποίησης του Επιχειρησιακού Προγράμματος Ήπειρος 2021 – 2027 για τις στρατηγικές ΒΑΑ απαιτείται η χρηματοδότηση Ολοκληρωμένης παρέμβασης για την αστική περιοχή του Δήμου Πρέβεζας.

Στο πλαίσιο αυτό, ο Ανάδοχος ολοκλήρωσε συνολικά τα εξής:

Α) Παρουσίαση της περιοχής παρέμβασης

- Παρουσίαση της υφιστάμενης κατάστασης, με στατιστικά στοιχεία και τεκμηριωμένες αναφορές σχετικά με:
 - Δημογραφικά και κοινωνικά χαρακτηριστικά,
 - Οικονομικά χαρακτηριστικά του πληθυσμού (ανεργία και απασχόληση),
 - Οικονομικές δραστηριότητες,
 - Χωροταξική και πολεοδομική οργάνωση,
- Σύντομη αναφορά στα κυριότερα προβλήματα και χαρακτηριστικά της περιοχής σύμφωνα με το ΕΣΠΑ 2021 – 2027:
 - Αναπτυξιακή υστέρηση, μείωση πληθυσμού και ύπαρξη σημαντικών εμποδίων ανάπτυξης,
 - Ύπαρξη περιορισμένων διασυνδέσεων με αστικά κέντρα και μειωμένη πρόσβαση σε υπηρεσίες,
 - Ύπαρξη προϋποθέσεων για ανάπτυξη δικτύων οικονομικών δραστηριοτήτων με στόχο τη δημιουργία οικονομικών συσσωμάτωσης,
 - Ύπαρξη αξιόλογων πολιτιστικών και φυσικών πόρων με δυνατότητες αξιοποίησης για δημιουργία νέων θέσεων εργασίας.
- Χάρτες Περιοχής.

Β) Στόχοι της στρατηγικής

- Ανάλυση των αναπτυξιακών αναγκών και του αναπτυξιακού δυναμικού της περιοχής, συμπεριλαμβανομένων των οικονομικών, κοινωνικών και περιβαλλοντικών διασυνδέσεων (Συνεκτική και τεκμηριωμένη SWOT ανάλυση της κάθε περιοχής παρέμβασης),
- Παρουσίαση του στρατηγικού στόχου ή του οράματος,
- Περιγραφή μιας ολοκληρωμένης προσέγγισης για την αντιμετώπιση των διαπιστωμένων αναπτυξιακών αναγκών και του αναπτυξιακού δυναμικού της περιοχής,
- Σύνοψη υφιστάμενων στρατηγικών και πολιτικών που σχετίζονται με την περιοχή παρέμβασης (τοπικές, περιφερειακές και εθνικές) και τεκμηρίωση συμβατότητας με αυτές καθώς και το ΣΒΑΚ και το ΣΔΒΕ.
- Στόχοι της Στρατηγικής (συγκεκριμένοι, μετρήσιμοι, εφικτοί, ρεαλιστικοί και χρονικά οριοθετημένοι/ SMART) και αναμενόμενα αποτελέσματα.

Γ) Σχέδιο Δράσης

- Κατάλογος των πράξεων που θα στηριχθούν με τα έργα και τις δράσεις που θα συγχρηματοδοτηθούν ανά Ειδικό Στόχο του ΕΣΠΑ 2021 – 2027,
- Ανάλυση των δραστηριοτήτων/ δράσεων/ για την επίτευξη των στόχων και των αποτελεσμάτων με τους ενδεικτικούς προϋπολογισμούς και τα χρονοδιαγράμματα ωρίμανσης και υλοποίησης τους.

Δ) Σχέδιο χρηματοδότησης

- Σύνδεση με τους Στόχους Πολιτικής και τους Ειδικούς Στόχους του Επιχειρησιακού Προγράμματος 2021 – 2027 και πόροι που απαιτούνται,
- Πηγές χρηματοδότησης (συμπεριλαμβανομένων άλλων εκτός ΕΤΠΑ και ΕΚΤ+),

Ε) Υλοποίηση και παρακολούθηση

- Δυνητικοί Δικαιούχοι των προτεινόμενων δράσεων,
- Παρουσίαση των δεικτών που θα χρησιμοποιούνται για την παρακολούθηση της προόδου των έργων και της στρατηγικής,

ΣΤ) Ανάλυση Κινδύνου

- Περιγραφή του είδους των κινδύνων (π.χ. επιχειρησιακών, οικονομικών, νομικών, στελέχωσης, τεχνικών προβλημάτων, θεσμικών),
- Κατηγοριοποίηση σε χαμηλού, μεσαίου ή υψηλού κινδύνου,
- Καθορισμός βημάτων που θα μπορούσαν να ακολουθηθούν για τον περιορισμό των πιθανοτήτων και των επιπτώσεων,

Ζ) Σύστημα διακυβέρνησης

- Πληροφορίες σχετικά με το σύστημα διακυβέρνησης,
- Περιγραφή της συμμετοχής των εταίρων σύμφωνα με το άρθρο 8 του Καν 1060/2021 στην εφαρμογή της στρατηγικής

Η) Διαδικασίες διαβούλευσης

- Περιγραφή της συμμετοχής των εταίρων σύμφωνα με το άρθρο 8 του Καν 1060/2021 στην κατάρτιση της στρατηγικής
- Αποτελέσματα διαβούλευσης

Θ) Επιτελική σύνοψη

- Επιτελική σύνοψη της Στρατηγικής στα ελληνικά και στα αγγλικά.

ΜΕΘΟΔΟΛΟΓΙΚΗ ΠΡΟΣΕΓΓΙΣΗ

Τις τελευταίες δεκαετίες, η διεθνής κοινότητα έχει αναγνωρίσει ότι η ευμάρεια του παγκόσμιου πληθυσμού και η αντιμετώπιση των μεγάλων περιβαλλοντικών και κοινωνικών προβλημάτων, περνά μέσα από την **βιώσιμη ανάπτυξη των πόλεων**. Τα αστικά κέντρα, αποτελούν τον τόπο που διαμένει η πλειονότητα της ανθρωπότητας και εκτυλίσσονται οι περισσότερες οικονομικές και κοινωνικές δραστηριότητες.

Παράλληλα, οι πόλεις αποτελούν το κατεξοχήν πεδίο που παρουσιάζονται, γεννιούνται αλλά και μπορούν να αντιμετωπιστούν οι πολλαπλές και συνδυαζόμενες μεγάλες προκλήσεις του 21^{ου} αιώνα. Σε αυτές περιλαμβάνονται οι δημογραφικές, οι οικονομικές, οι κοινωνικές και οι περιβαλλοντικές/κλιματικές. Αποτελεί, επίσης, κοινή πεποίθηση πως η αντιμετώπιση των προκλήσεων αυτών υπέρ της κοινωνίας και του περιβάλλοντος, δεν μπορεί να γίνει μονάχα μέσα από αποσπασματικές και μονοθεματικές δράσεις. Ο χωρικός σχεδιασμός, η κοινωνική πολιτική και ο οικονομικός προγραμματισμός, οφείλουν να συνδυάζονται περισσότερο από ποτέ για να επιλύσουν τα σύνθετα και αλληλεξαρτώμενα προβλήματα που δημιουργούνται στη σύγχρονη

εποχή. Για το λόγο αυτό, σε διεθνές και ευρωπαϊκό επίπεδο υιοθετείται η μεθοδολογία των τοπικά εστιασμένων **ολοκληρωμένων στρατηγικών για την βιώσιμη αστική ανάπτυξη (BAA)**.

Οι στρατηγικές BAA και το εργαλείο των Ολοκληρωμένων Χωρικών Επενδύσεων (ΟΧΕ), αποτέλεσαν ήδη από την προηγούμενη Προγραμματική Περίοδο (ΠΠ) 2014-2020) μεθόδους που αξιοποιήθηκαν εκτενώς στην Ελλάδα για τον σχεδιασμό και την υλοποίηση του σχεδίου δράσεων για την βιώσιμη ανάπτυξη των αρκετών μεγάλων πόλεων. Στην νέα ΠΠ 2021-2027, η χρήση τους θα συνεχιστεί και επεκταθεί και σε άλλες αστικές περιοχές της χώρας, όπως προκύπτει από το ΕΣΠΑ 2021- 2027. Μάλιστα, το Επιχειρησιακό Πρόγραμμα της Περιφέρειας Ηπείρου για τη νέα ΠΠ, αναγνωρίζει ότι **«προκειμένου η Ήπειρος να διασφαλίσει την χωρική συνοχή, είναι αναγκαία η εφαρμογή ολοκληρωμένων τοποκεντρικών πολιτικών στα αστικά της κέντρα, όπου επιδιώκεται η κοινωνική, οικονομική και περιβαλλοντική ανάπτυξή τους προκειμένου να ενισχύσουν την ελκυστικότητά τους και να αναδείξουν την ταυτότητά τους»**.

Η διαμόρφωση της στρατηγικής για την Βιώσιμη Αστική Ανάπτυξη του Δήμου Πρέβεζας, έχει ως πρώτο βήμα την ανάλυση και κατανόηση της υφιστάμενης κατάστασης της **Περιοχής Παρέμβασης**, για την οποία θα εκπονηθεί η στρατηγική. Παρότι οι στρατηγικές BAA εκπονούνται για αστικές περιοχές, ο Δήμος της Πρέβεζας δεν αποτελεί έναν μονάχα αστικό Δήμο, καθώς περιλαμβάνει και μεγάλες εκτάσεις αγροτικές ή ημιαστικές. Επομένως, αρχικά απαιτείται να οριστεί και να περιγραφεί η Περιοχή Παρέμβασης, μελετώντας συνδυαστικά στοιχεία για τον Δήμο και την πόλη της Πρέβεζας.

Από την ανάλυση της υφιστάμενης κατάστασης της Περιοχής Παρέμβασης, προκύπτει η αναγνώριση των κύριων προβλημάτων καθώς και των αναπτυξιακών προκλήσεων και προοπτικών για την βιώσιμη αστική ανάπτυξη του Δήμου Πρέβεζας. Αυτό αποτελεί την βάση για την διαμόρφωση του οράματος και της ολοκληρωμένης προσέγγισης για την επίτευξή του, βάσει το οποίου αναπτύσσεται όλη η αρχιτεκτονική του σχεδίου BAA, δηλαδή οι Άξονες Προτεραιότητας, το Σχέδιο Δράσεων, ο μηχανισμός χρηματοδότησης και οι διαδικασίες υλοποίησης, παρακολούθησης και αντιμετώπισης κινδύνων.

Επιπροσθέτως, στο παραδοτέο προτείνεται μια μεθοδολογία για την διαμόρφωση του συστήματος διακυβέρνησης του σχεδίου, ενώ κατατίθενται προτάσεις για την υιοθέτηση ουσιαστικών διαδικασιών **διαβούλευσης** με εμπλεκόμενους φορείς της πόλης. Μέσα από την

διαβούλευση αυτή, ο Δήμος και οι υπηρεσίες του θα έρθουν σε επαφή με πιθανούς εταίρους που θα συμμετέχουν στην κατάρτιση και υλοποίηση της στρατηγικής, μια διαδικασία που θα επανεξετάσει και εξειδικεύσει περαιτέρω το τελικό σχέδιο δράσεων.

A. ΠΑΡΟΥΣΙΑΣΗ ΤΗΣ ΠΕΡΙΟΧΗΣ ΠΑΡΕΜΒΑΣΗΣ

A.1. ΠΑΡΟΥΣΙΑΣΗ ΥΦΙΣΤΑΜΕΝΗΣ ΚΑΤΑΣΤΑΣΗΣ

Στις επόμενες ενότητες, παρουσιάζονται συνοπτικά και συνδυαστικά, επιλεγμένα στοιχεία σχετικά με τα δημογραφικά, κοινωνικά, οικονομικά και χωροταξικά-πολεοδομικά χαρακτηριστικά της Περιοχής Παρέμβασης. Επιλέγεται η αναφορά στον Δήμο της Πρέβεζας, στην Δημοτική Ενότητα και την Δημοτική Κοινότητα Πρέβεζας. Η στρατηγική βιώσιμης αστικής ανάπτυξης έχει στο επίκεντρο την πόλη (αστική περιοχή) της Πρέβεζας. Με δεδομένη, ωστόσο, την άμεση επιρροή της πόλης στους κοντινούς περιαστικούς οικισμούς που ουσιαστικά λειτουργούν σαν ένα δίκτυο, καθώς και την κατηγοριοποίηση των στοιχείων της ΕΛΣΤΑΤ, ως **περιοχή παρέμβασης της μελέτης ορίζεται η Δημοτική Κοινότητα Πρεβέζης**. Αυτό τεκμηριώνεται από τον ιδιαίτερο χαρακτήρα της περιοχής και της αναπτυξιακής στρατηγικής. Από τη μια πλευρά, η στρατηγική ΒΑΑ εστιάζει σε αστικά κέντρα. Από την άλλη, η πόλη της Πρέβεζας δεν αποτελεί ένα αστικό κέντρο αντίστοιχο πληθυσμιακά και οικονομικά των μεγάλων μητροπολιτικών περιοχών της Ελλάδας και έχει άμεση σχέση με τις μη αστικές περιοχές της άμεσης γειτνιάσής της.

Για την ανάλυση αντλήθηκαν στοιχεία από πρόσφατες μελέτες (ΣΒΑΚ, ΣΒΔΕ κ.α.) καθώς και το Επιχειρησιακό Πρόγραμμα του Δήμου, από το αναθεωρημένο (2018) Περιφερειακό Χωροταξικό Πλαίσιο Ηπείρου, από την τελευταία διαθέσιμη απογραφή της ΕΛΣΤΑΤ και από άλλες ερευνητικές πηγές. Η τελική επιλογή, επεξεργασία και χαρτογραφική τεκμηρίωση έγινε από την ομάδα εργασίας του σχεδίου ΒΑΑ Δήμου Πρέβεζας.

A.1.1 ΠΑΡΟΥΣΙΑΣΗ ΔΗΜΟΥ ΠΡΕΒΕΖΑΣ

Ο Δήμος της Πρέβεζας, με κέντρο την πόλη της Πρέβεζας, αποτελεί έναν τόπο με ιδιαίτερη ταυτότητα. Η ιστορική διαδρομή μέσα στους αιώνες, η σημαντική γεωγραφική θέση, ο φυσικός πλούτος και ο πολιτιστικός ρόλος της Πρέβεζας διαμορφώνουν τον χαρακτήρα της περιοχής και θέτουν τις βάσεις για την αναπτυξιακή δυναμική και προοπτική της. Μπροστά στις δυνατότητες που ανοίγονται για το μέλλον, και τις προκλήσεις που αναδεικνύονται στο σήμερα (πανδημία κορωνοϊού, δεκαετής οικονομική αναταραχή και κλιματική κρίση), ο Δήμος πρέπει να πατήσει πάνω στα συγκριτικά του πλεονεκτήματα για μια νέα αναπτυξιακή στρατηγική.

Το πρώτο στοιχείο που μπορεί να αξιοποιηθεί είναι η γεωγραφική θέση. Η Πρέβεζα αποτέλεσε ιστορικά ένα σταυροδρόμι εμπορικών διαδρομών και πολιτισμών, και αποτελεί μέχρι σήμερα έναν κόμβο για τις εθνικές και

διεθνείς μετακινήσεις. Αποτελεί ένα από τα κέντρα της Δυτικής Ελλάδας και το νοτιότερο άκρο της Ηπείρου, με άμεση πρόσβαση σε μεγάλους μεταφορικούς άξονες και σημαντικές υποδομές. Το αναβαθμισμένο αεροδρόμιο του Ακτίου καλύπτει ανάγκες εναέριων μετακινήσεων τόσο της πόλης όσο και της ευρύτερης περιοχής με σημαντική τουριστική ανάπτυξη. Ο λιμένας της Πρέβεζας καθώς και οι οδικές συνδέσεις της Εγνατίας, της Ιόνιας Οδού και της σύνδεσης Ακτίου- Πρέβεζας συμπληρώνουν την εικόνα της περιοχής εντός των μεταφορικών δικτύων.

Τα δύο επόμενα συγκριτικά πλεονεκτήματα είναι ο ιδιαίτερος φυσικός και πολιτιστικός πλούτος. Η μοναδική περιοχή του Αμβρακικού κόλπου, η εκτεταμένη ακτογραμμή με τις όμορφες παραλίες του Ιονίου, οι πράσινες ορεινές και πεδινές περιοχές, οι προστατευόμενες περιοχές, οι ιστορικοί οικισμοί, καθώς και η γραφική πόλη της Πρέβεζας συνθέτουν την εικόνα μιας περιοχής μικρής σε έκταση αλλά τεράστιας σε πλούτο τοπίων και περιοχών φυσικού κάλλους. Εξίσου πλούσιοι είναι οι πολιτιστικοί πόροι της περιοχής με ένα τεράστιο απόθεμα μνημείων, αρχαιολογικών χώρων και πολιτιστικών συνόλων (με κορυφαία την περιοχή της Νικόπολης).

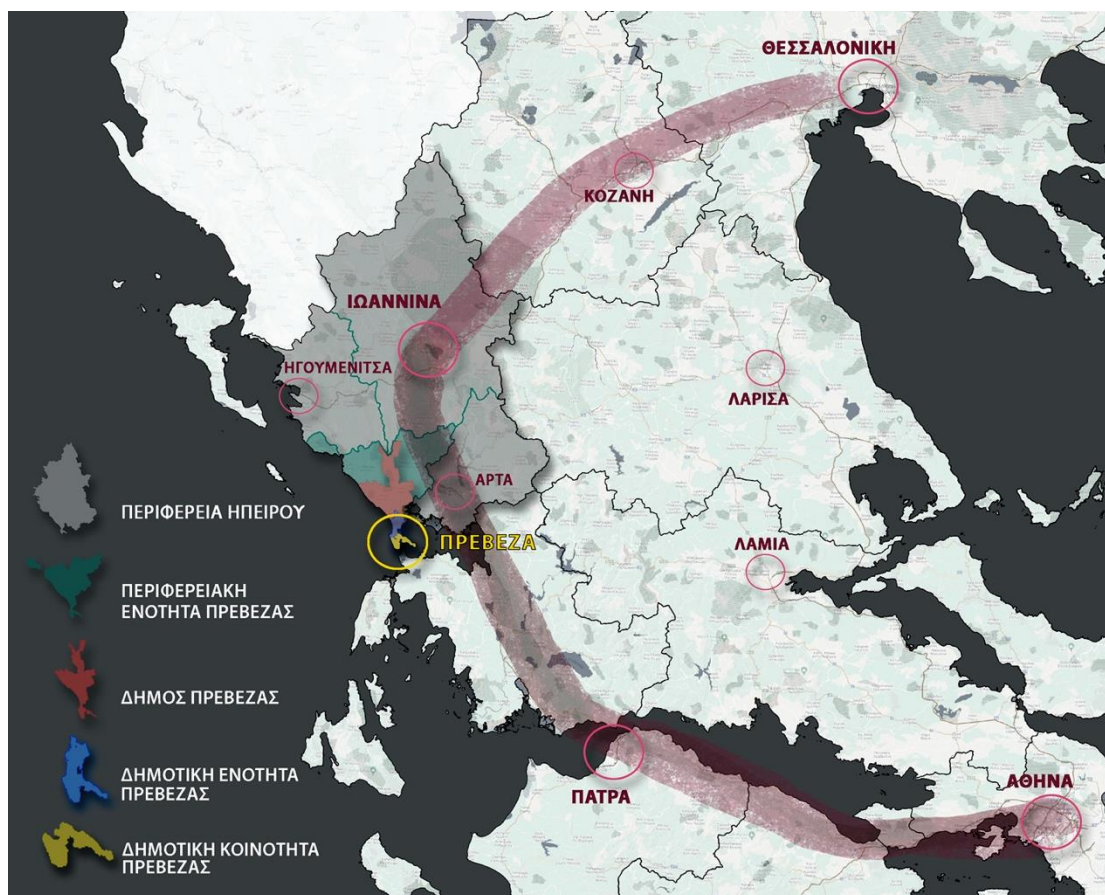

Χάρτης 1: Η θέση της Πρέβεζας στην Ελλάδα, Ίδια Επεξεργασία

Όπως αποτυπώνεται στον Χάρτη 1, η Πρέβεζα βρίσκεται περίπου στο μέσο του άξονα της Δυτικής Ελλάδας με κόμβους την Πάτρα και τα Γιάννενα, απέχοντας, επίσης, περίπου το ίδιο από την Αθήνα και τη Θεσσαλονίκη. Ουσιαστικά, η Πρέβεζα αποτελεί το μοναδικό αστικό κέντρο επί της ηπειρωτικής γραμμής του Ιονίου νοτίως της Ηγουμενίτσας. Η θέση της και η γενική πληθυσμιακή τάση που καταγράφεται αυξητική (μέχρι το 2011 που έγινε η τελευταία απογραφή) δημιουργούν προϋποθέσεις ώστε η Πρέβεζα να αποτελέσει έναν αναδυόμενο και δυναμικό αστικό κέντρο. Αυτό θα «ολοκληρώσει» στο νότιο τμήμα την Περιφέρεια Ηπείρου και θα περιορίσει τις χωρικές ανισότητες και ασυνέχειες. Ωστόσο, παρά την γεωγραφική της θέση, η σύνδεση με τους εθνικούς οδικούς άξονες είναι ανεπαρκής, καθώς βρίσκεται εκτός των βασικών συνδέσεων με τις πρωτεύουσες των Περιφερειών, που περνούν απ' την Άρτα. Το στοιχείο αυτό συνδέεται με τις αναπτυξιακές προκλήσεις που αντιμετωπίζει τόσο η Πρέβεζα όσο και η περιφέρεια Ηπείρου.

Ο **Δήμος Πρέβεζας** της Περιφερειακής Ενότητας Πρέβεζας της Περιφέρειας Ηπείρου συγκροτείται από τις Δημοτικές Ενότητες (Δ.Ε.) Πρέβεζας, Ζαλόγγου και Λούρου. Η Δ.Ε. Πρέβεζας αποτελείται από τη Δημοτική Κοινότητα (Δ.Κ.) Πρέβεζας, στην οποία υπάγεται και το ομώνυμο αστικό κέντρο του Δήμου, και τις Τοπικές Κοινότητες (Τ.Κ.) Μύτικα, Νικοπόλεως, Μιχαλιτσίου και Φλαμπούρων.

Η **έκταση** του Δήμου Πρέβεζας είναι περίπου 380 km² και ο πληθυσμός του είναι 31.733 κάτοικοι σύμφωνα με την απογραφή της ΕΛ.ΣΤΑΤ του 2011. Έδρα του Δήμου είναι η Πρέβεζα, η οποία συνορεύει με τους Δήμους Πάργας, Σουλίου, Ζηρού, Δωδώνης, Αρταίων και Ακτίου- Βόνιτσας.

Πίνακας 1: Μόνιμος Πληθυσμός Περιφέρειας Ηπείρου, Πηγή: ΕΛΣΤΑΤ, Απογραφή 2011

Μόνιμος Πληθυσμός 2011	
Περιφέρεια Ηπείρου	336.856
ΠΕ ΙΩΑΝΝΙΝΩΝ	167.901
ΔΗΜΟΣ ΙΩΑΝΝΙΝΩΝ	112.486
ΠΕ ΑΡΤΑΣ	67.877
ΔΗΜΟΣ ΑΡΤΑΙΩΝ	43.166
ΠΕ ΘΕΣΠΡΩΤΙΑΣ	43.587
ΔΗΜΟΣ ΗΓΟΥΜΕΝΙΤΣΑΣ	25.814
ΠΕ ΠΡΕΒΕΖΑΣ	57.491
ΔΗΜΟΣ ΠΡΕΒΕΖΑΣ	31.733

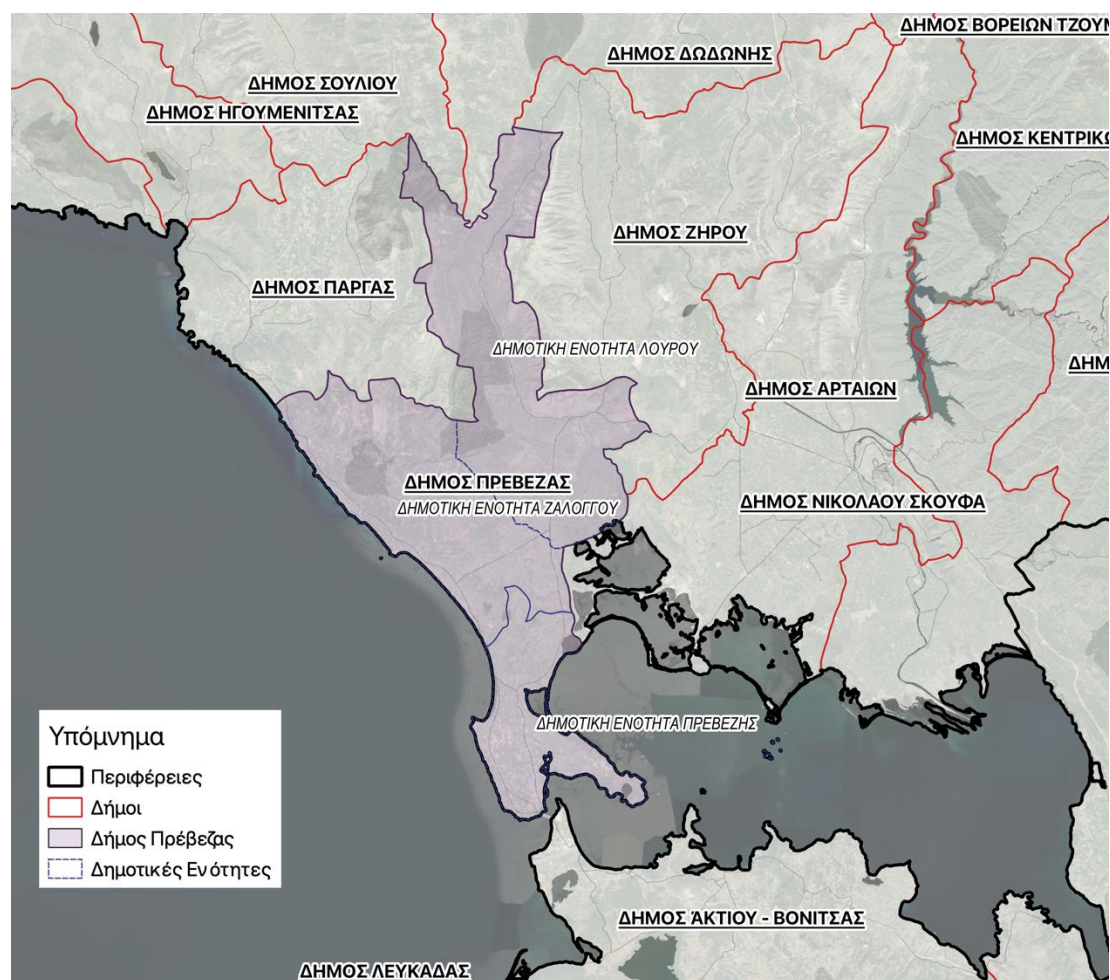

Χάρτης 2: Γεωγραφική θέση Δήμου Πρέβεζας, Ίδια Επεξεργασία

Σύμφωνα με τα στοιχεία της απογραφής της ΕΛ.ΣΤΑΤ. του 2011, ο Δήμος Πρέβεζας αποτελεί τον **τρίτο μεγαλύτερο** Δήμο της Περιφέρειας Ηπείρου μετά από τον Δήμο Ιωαννιτών και το Δήμο Αρταίων. Συγκεντρώνει το 55% του **μόνιμου πληθυσμού** της Π.Ε. Πρέβεζας, με το 60% του πληθυσμού του Δήμου να βρίσκεται στη πόλη της Πρέβεζας (19.042 κατ.). Η Δ.Ε. Πρεβέζης συγκεντρώνει το 72% του πληθυσμού του Δήμου και κάθε μία από τις άλλες δύο Δ.Ε. το 14%. Μετά την Πρέβεζα, οι πολυπληθέστεροι οικισμοί στην περιοχή είναι ο Λούρος (1.938 κατ.) και ο Νέος Ωρωπός (1.304 κατ.) της Δ.Ε. Λούρου και έπειτα ο Μύτικας της Δ.Ε. Πρεβέζης (1.142 κατ.). Το Κανάλι (907 κατ.) και η Νέα Σινώπη (533 κατ.) είναι οι μεγαλύτεροι πληθυσμιακά οικισμοί της Δ.Ε. Ζαλόγγου.

Στο σύνολο του Δήμου παρατηρείται διαχρονικά αύξηση του πληθυσμού (7,8% τη δεκαετία 1991 – 2001 και μικρότερη τη δεκαετία 2001 – 2011, 5,3%), και μάλιστα με ποσοστά κατά πολύ μεγαλύτερα σε σχέση με τα αντίστοιχα της Περιφέρειας, της Π.Ε. αλλά και της Χώρας.

Σύμφωνα με τον Πίνακα 2, σε επίπεδο Δημοτικών Ενοτήτων, μόνο η Δ.Ε. Πρεβέζης εμφανίζει **πληθυσμιακή αύξηση**, με ποσοστά αρκετά μεγαλύτερα από αυτά του Δήμου στο σύνολό του.

Πίνακας 2: Μόνιμος Πληθυσμός, Ρυθμός Μεταβολής, Έκταση, και Πυκνότητα Πληθυσμού στον Δήμο Πρέβεζας

ΔΗΜΟΣ ΠΡΕΒΕΖΑΣ	ΜΟΝΙΜΟΣ ΠΛΗΘΥΣΜΟΣ		ΡΥΘΜΟΣ ΜΕΤΑΒΟΛΗΣ	ΕΚΤΑΣΗ	ΠΥΚΝΟΤΗΤΑ ΠΛΗΘΥΣΜΟΥ 2011
	2001	2011	%	Km ²	Άτομα/ Km ²
Δ.Ε. ΠΡΕΒΕΖΗΣ	19.984	22.853	14,36%	66,83	341,96
Δ.Ε. ΛΟΥΡΟΥ	5.260	4.581	- 12,91%	176,08	26,02
Δ.Ε. ΖΑΛΟΓΓΟΥ	4.893	4.299	-12,14%	137,63	31,24
ΣΥΝΟΛΟ ΔΗΜΟΥ	30.137	31.733	5,30%	380,54	83,39

Πηγή: Τοπικό Σχέδιο Διαχείρισης Απορριμμάτων.

Παρατηρείται ισοβαρής κατανομή μεταξύ ανδρών και γυναικών, τόσο στο σύνολο του Δήμου (49,6% άνδρες και 50,4% γυναίκες) όσο και σε επίπεδο Δημοτικής Κοινότητας. Στο σύνολο του Δήμου, οι νέοι μέχρι 24 ετών αποτελούν το 25%. Επίσης, γύρω στο 20% είναι το ποσοστό των ατόμων ηλικίας 25 – 39 σε όλες σχεδόν τις Τ.Κ. της Δ.Ε. Πρέβεζας (εκτός από τα Φλάμπουρα) και τις Τ.Κ. Καναλίου και της Νέας Σαμψούντος της Δ.Ε. Ζαλόγγου. Ο πληθυσμός ηλικίας άνω των 65 ετών εμφανίζει τη μικρότερη συμμετοχή στην πόλη της Πρέβεζας (16,2%), ενώ στο σύνολο του Δήμου το αντίστοιχο ποσοστό είναι 20,4% .

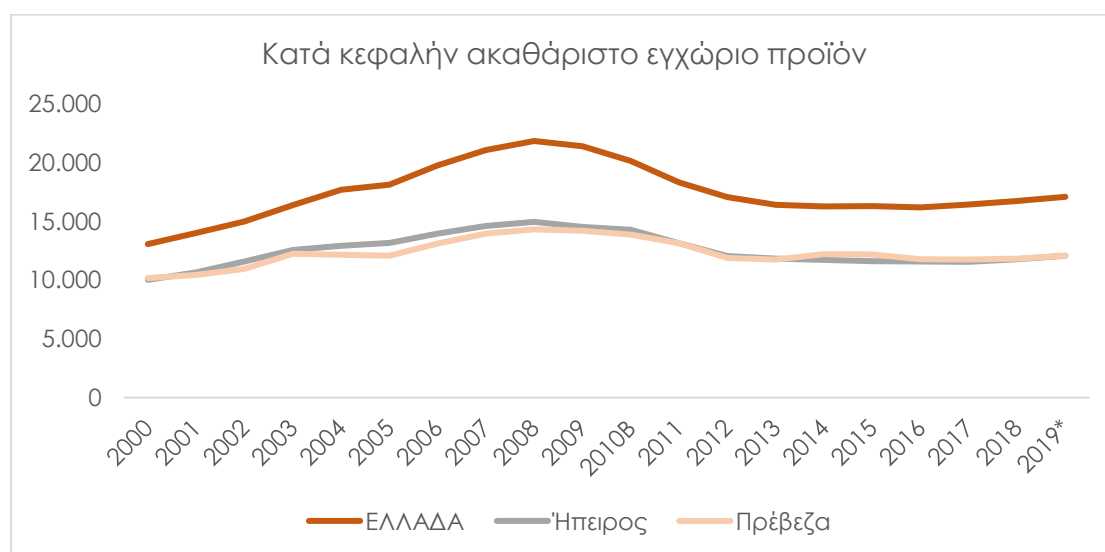

Γράφημα 1: Κατά κεφαλήν ακαθάριστο εγχώριο προϊόν, Πηγή ΕΛΣΤΑΤ

Με βάση τα πιο πρόσφατα στοιχεία της Eurostat, της Ευρωπαϊκής Στατιστικής Υπηρεσίας, η Περιφέρεια Ηπείρου συμβάλλει στο Εθνικό ΑΕΠ 4,032 δις. ευρώ δηλαδή περίπου το 2,2 % της εγχώριας οικονομίας. Όσον αφορά στο κατά κεφαλήν ΑΕΠ για την Περιφέρεια, αυτό είναι 14.600 ευρώ, το οποίο είναι συγκριτικά χαμηλότερο από τα 20.700 ευρώ της χώρας.

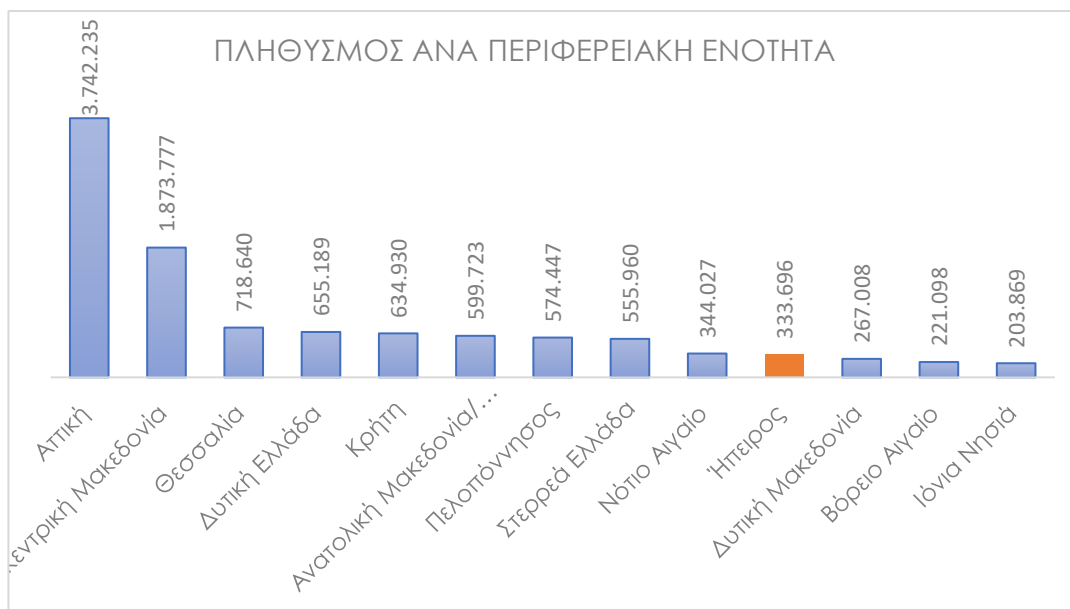

Γράφημα 2: Πληθυσμός ανά Περιφερειακή Ενότητα, Πηγή Eurostat

Από τον πίνακα 2 φαίνεται πως η Ήπειρος είναι η δέκατη (10^η) πληθυσμιακά μεγαλύτερη περιφέρεια με συνολικό πληθυσμό 333.696 κατοίκους. Η μικρότερη πληθυσμιακά περιφέρεια της χώρας είναι αυτή των Ιόνιων νήσων με συνολικό πληθυσμό 203.869 κατοίκους.

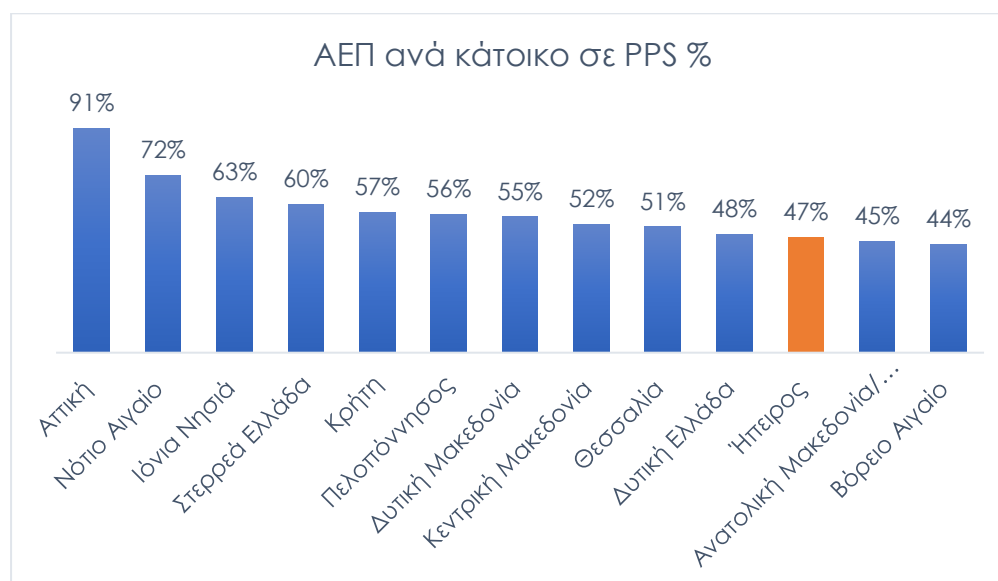

Γράφημα 3: ΑΕΠ ανά κάτοικο σε PPS%, Πηγή EUROSTAT

Αυτό το στατιστικό στοιχείο έχει ιδιαίτερη σημασία για την κατανόηση της οικονομικής κατάστασης της χώρας γενικότερα αλλά και της Περιφέρειας ειδικότερα. Συγκεκριμένα το Purchasing Power Standards (PPS) είναι μία μεταβλητή που χρησιμοποιείται από την Ευρωπαϊκή Ένωση (ΕΕ) με σκοπό την εξαφάνιση της μεταβλητότητας των τιμών μεταξύ των χωρών. Δηλαδή επιτρέπει την σύγκριση τιμών αλλά και άλλων σημαντικών οικονομικών δεικτών όπως το κατά κεφαλήν ΑΕΠ μεταξύ διαφορετικών χωρών. Σε αυτή την περίπτωση εξετάζεται το ΑΕΠ ανά κάτοικο (GDP per capita) των δεκατριών (13) περιφερειών της χώρας. Το 100% αποτελεί τον Ευρωπαϊκό μέσο όρο που σημαίνει ότι όλες οι Περιφέρειες βρίσκονται κάτω από αυτόν, με την Αττική (91%) όμως να βρίσκεται πιο κοντά. Από την άλλη, η Ήπειρος κατατάσσεται στις τελευταίες θέσεις (11^η) με 47% που σημαίνει ότι υπολείπεται σημαντικά τόσο από τον μέσο όρο της ΕΕ, όσο και από αυτόν της Ελλάδας. Επίσης βλέποντας τις Περιφέρειες με παρόμοιο πληθυσμό, όπως το Νότιο Αιγαίο να βρίσκονται πάνω από την Ήπειρο σημαίνει ότι πρέπει να υπάρξουν στοχευμένες δημοσιονομικές πολιτικές για την βελτίωση αυτού του δείκτη.

Ο Δήμος Πρέβεζας συγκεντρώνει 12.170 **νοικοκυριά** με 31.115 μέλη, δηλαδή 2,6 άτομα ανά νοικοκυριό. Στους περισσότερους οικισμούς της περιοχής μελέτης κυριαρχούν τα ολιγομελή νοικοκυριά (με 1 και 2 μέλη) σε ποσοστά που ξεπερνούν το 45% στις περισσότερες περιπτώσεις.

Σύμφωνα με τα στοιχεία της απογραφής της ΕΛ.ΣΤΑΤ για το 2011, ο **οικονομικά ενεργός πληθυσμός** του Δήμου ανέρχεται σε 12.717 άτομα (δηλαδή, το 40% του συνόλου του πληθυσμού). Από τους οικονομικά ενεργούς κατοίκους του Δήμου, ποσοστό 82,64% είναι απασχολούμενοι και 17,36% άνεργοι (Γράφημα 4). Τα μεγαλύτερα ποσοστά ανεργίας παρατηρούνται στην Δ.Ε. Λούρου (με τον οικισμό του Νέου Σφηνωτού να έχει ποσοστό ανεργίας 44,4%) και τα μικρότερα στη Δ.Ε. Ζαλόγγου. Η πόλη της Πρέβεζας έχει ποσοστό ανεργίας 17%.

Γράφημα 4: Σύνολο Απασχολούμενων και ανέργων Δήμου Πρέβεζας, 2011

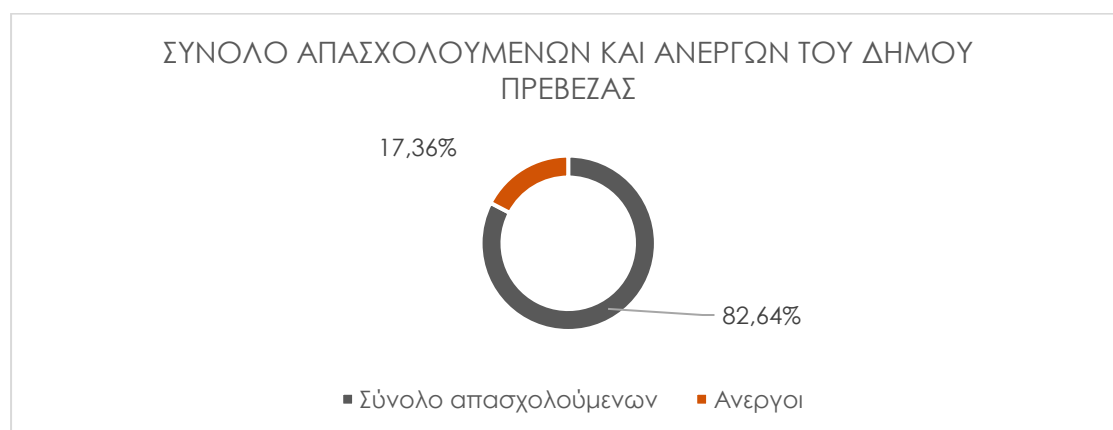

Πηγή: ΕΛ.ΣΤΑΤ., Ιδία Επεξεργασία

Σύμφωνα με το Γράφημα 5, ο μόνιμος πληθυσμός του Δήμου Πρέβεζας παρουσιάζει παρόμοια τάση με το σύνολο της Χώρας όσον αφορά στο **επίπεδο εκπαίδευσης**. Συγκεκριμένα, το μεγαλύτερο ποσοστό του μόνιμου πληθυσμού του Δήμου (ήτοι το 27,1%) είναι απόφοιτοι Δημοτικού, ενώ το 20,98% είναι απόφοιτοι Λυκείου (Γενικού, Εκκλησιαστικού, Επαγγελματικού κλπ.). Τρίτο μεγαλύτερο ποσοστό σε κατάταξη όσον αφορά στο επίπεδο εκπαίδευσης του Δήμου είναι οι κάτοχοι διδακτορικού ή μεταπτυχιακού τίτλου / Πτυχιούχοι Παν/μίου - Πολυτεχνείου, ΑΤΕΙ, ΑΣΠΑΙΤΕ, ανώτερων επαγγελματικών και ισότιμων σχολών, με ποσοστό 15,58%.

Γράφημα 5: Μόνιμος Πληθυσμός και επίπεδο εκπαίδευσης

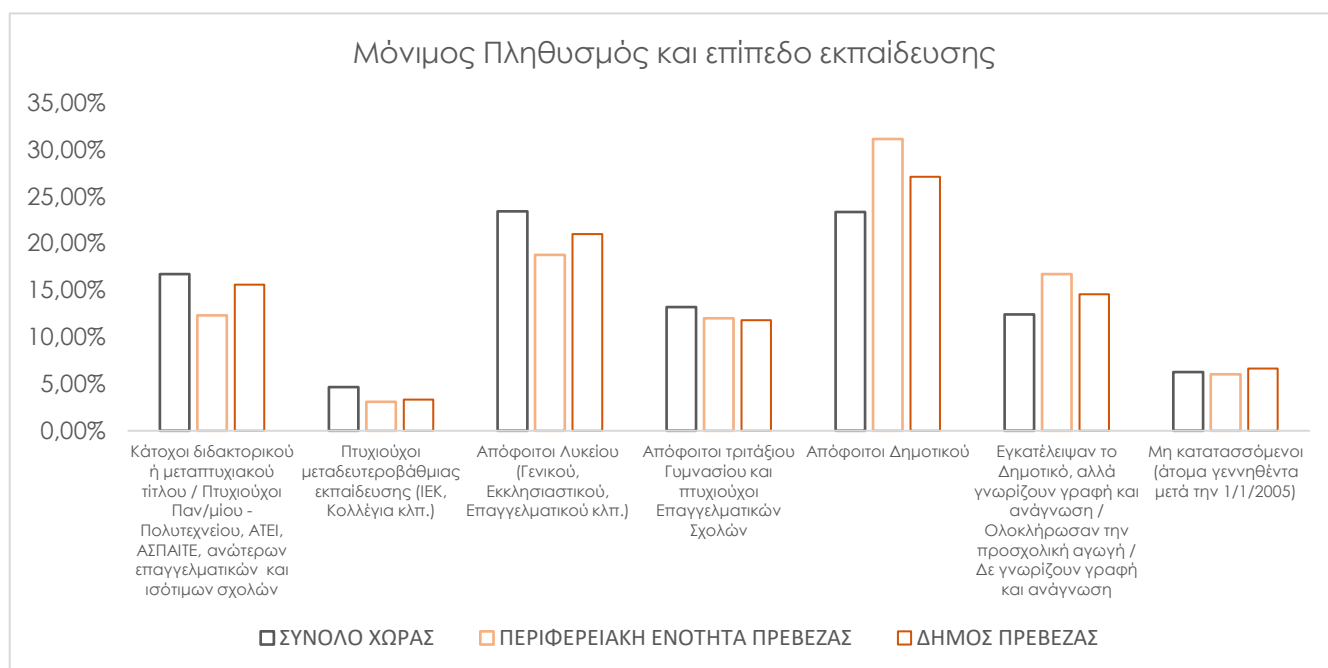

Πηγή: ΕΛ.ΣΤΑΤ., Ιδία Επεξεργασία

Η **διάρθρωση της απασχόλησης** εντός του Δήμου Πρέβεζας διαφοροποιείται τόσο σε επίπεδο Δ.Ε. όσο και μεταξύ των Δ.Κ. και Τ.Κ. της ίδιας Δ.Ε..

Σύμφωνα με το Γράφημα 6, τόσο η Περιφερειακή Ενότητα Πρέβεζας όσο και ο Δήμος Πρέβεζας κυμαίνονται στα ίδια ποσοστά απασχόλησης στον δευτερογενή και τριτογενή τομέα. Υπάρχει σαφής διαφοροποίηση στον πρωτογενή τομέα, όπου η Π.Ε. εμφανίζει ποσοστό διπλάσιο από αυτό του συνόλου της χώρας (21,27% έναντι του 9,99% της χώρας).

Γράφημα 6: Απασχολούμενοι κατά τομέα οικονομικής δραστηριότητας, Απογραφή 2011.

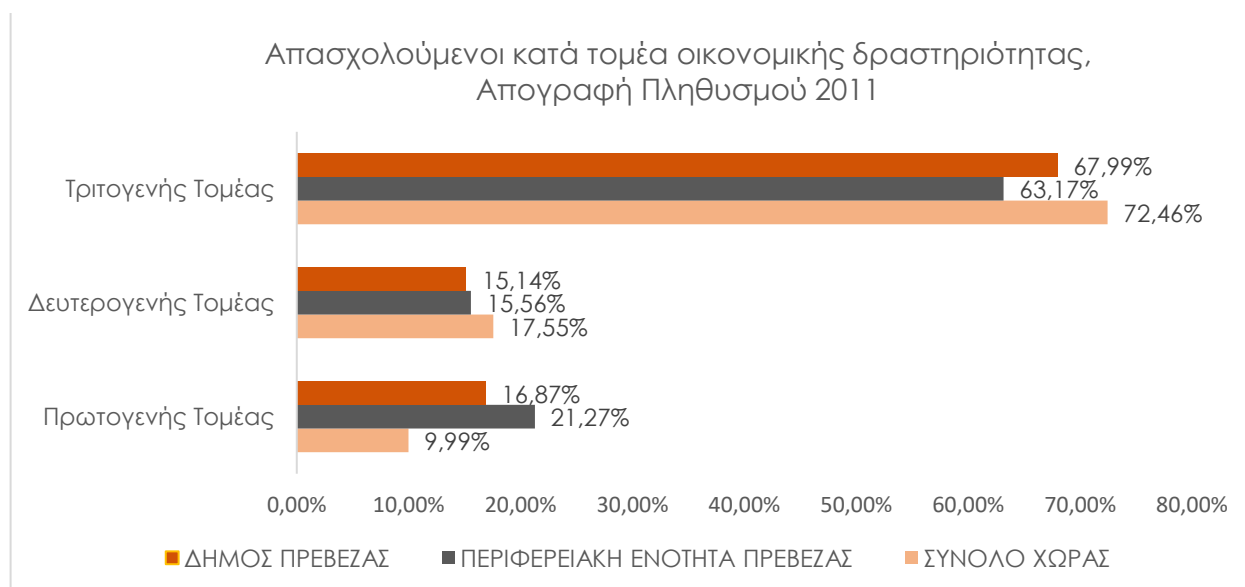

Πηγή: ΕΛ.ΣΤΑΤ., Ιδία Επεξεργασία

Στη Δ.Ε. Πρεβέζης η συμμετοχή του πρωτογενή τομέα είναι σχετικά μικρή (12%), ενώ το αντίστοιχο ποσοστό στη Δ.Ε. Ζαλόγγου και Δ.Ε. Λούρου είναι 34% και 28% αντίστοιχα. Ο τριτογενής τομέας υπερέχει σημαντικά στη Δ.Ε. Πρεβέζης με ποσοστό 73%, ενώ στη Δ.Ε. Ζαλόγγου έχει ποσοστό μόλις 46%. Η συμμετοχή του δευτερογενή τομέα είναι παρόμοια και στις τρεις Δ.Ε. του Δήμου, με μικρότερη αυτή στη Δ.Ε. Πρεβέζης (14%). Σε επίπεδο Δ.Κ. και Τ.Κ., εκτός από τις Δ.Κ. Πρέβεζας και Λούρου και την Τ.Κ. Καναλίου, όλες οι υπόλοιπες εμφανίζουν σημαντικά ποσοστά

συμμετοχής του πρωτογενή τομέα στην απασχόληση, που σε πολλές περιπτώσεις ξεπερνά το 50%.

Σύμφωνα με το Γράφημα 7, από το σύνολο των απασχολούμενων στον Δ. Πρέβεζας, το μεγαλύτερο ποσοστό απασχολείται στην παροχή υπηρεσιών και πωλήσεων (με ποσοστό 22,63%). Στη συνέχεια, με ποσοστό 17,68% απασχολούνται ως επαγγελματίες και με 14,18% ως ειδικευμένοι γεωργοί, κτηνοτρόφοι, δασοκόμοι και αλιείς. Σε γενικά πλαίσια, ο Δήμος Πρέβεζας ακολουθεί την τάση του συνόλου της χώρας στους απασχολούμενους κατά επάγγελμα πλην των ειδικευμένων γεωργών, κτηνοτρόφων, δασοκόμων και αλιέων, όπου εμφανίζει αρκετά μεγαλύτερο ποσοστό απασχόλησης.

Γράφημα 7: Απασχολούμενοι κατά επάγγελμα, Απογραφή Πληθυσμού 2011



Πηγή: ΕΛ.ΣΤΑΤ., Ιδία Επεξεργασία

Βασικός λόγος αυτής της διαφοροποίησης αποτελεί το Λιμάνι της Πρέβεζας που περιλαμβάνει εμπορευματικό τμήμα, μαρίνα και καταφύγιο αλιευτικών σκαφών. Εκτός του εμπορευματικού λιμανιού υπάρχουν άλλα δύο λιμενικά καταφύγια αλιευτικών σκαφών στο Δήμο (Μύτικας και Παντοκράτορας). Ο Δήμος Πρέβεζας είναι κατά βάση πεδινός ενώ

υπάρχουν και ορεινές – ημιορεινές περιοχές κυρίως στις Δ.Ε. Ζαλόγγου και Λούρου. Το δυτικό τμήμα του Δήμου βρέχεται από το Ιόνιο Πέλαγος ενώ το νοτιοανατολικό γεινιάζει με τον Αμβρακικό κόλπο. Η τοποθεσία αυτή είναι ιδιαίτερα ευνοϊκή για την ανάπτυξη της αλιείας και ιχθυοκαλλιέργειας που αποτελούν σημαντικούς τομείς της τοπικής οικονομίας.

Επιπλέον, στο Δήμο Πρέβεζας παρατηρείται μεγάλη δραστηριότητα γεωργικής παραγωγής (θερμοκηπιακές καλλιέργειες κηπευτικών κυρίως, εντατικές μορφές εκτατικών καλλιεργειών -ποτιστικά-, ημιεντατικές μορφές κτηνοτροφίας, κτλ.) και κτηνοτροφικής παραγωγής.

Συγκεντρωτικά, ο Δήμος Πρέβεζας, παρουσιάζει ένα διαχρονικά θετικό ρυθμό μεταβολής μόνιμου πληθυσμού, με πληθυσμό ο οποίος δημιουργεί ολιγομελή νοικοκυριά. Η ανεργία του Δήμου (17,36%) κυμαίνεται σε ελαφρώς χαμηλότερα επίπεδα από αυτά της χώρας και της περιφέρειας (18,73% και 18,17% αντίστοιχα). Το επίπεδο εκπαίδευσης του μόνιμου πληθυσμού του Δήμου ακολουθεί τη τάση της χώρας, δηλαδή οι τρεις σημαντικότερες ομάδες εκπαιδευτικού υποβάθρου είναι οι Απόφοιτοι Δημοτικού, Λυκείου και Ανώτερης Πανεπιστημιακής Εκπαίδευσης. Ιδιαίτερα ανεπτυγμένος είναι ο τριτογενής τομέας στο Δήμο Πρέβεζας (με το 68% των απασχολούμενων να εργάζονται σε αυτόν), ενώ ο υπόλοιπος πληθυσμός μοιράζεται σχεδόν ισόποσα στον πρωτογενή και δευτερογενή κλάδο. Τέλος, οι απασχολούμενοι κατά επάγγελμα στον Δήμο Πρέβεζας είναι κυρίως απασχολούμενοι στη παροχή υπηρεσιών, επαγγελματίες και ειδικευμένοι γεωργοί, κτηνοτρόφοι, δασοκόμοι και αλιείς.

Α.1.2 ΠΑΡΟΥΣΙΑΣΗ ΠΕΡΙΟΧΗΣ ΠΑΡΕΜΒΑΣΗΣ

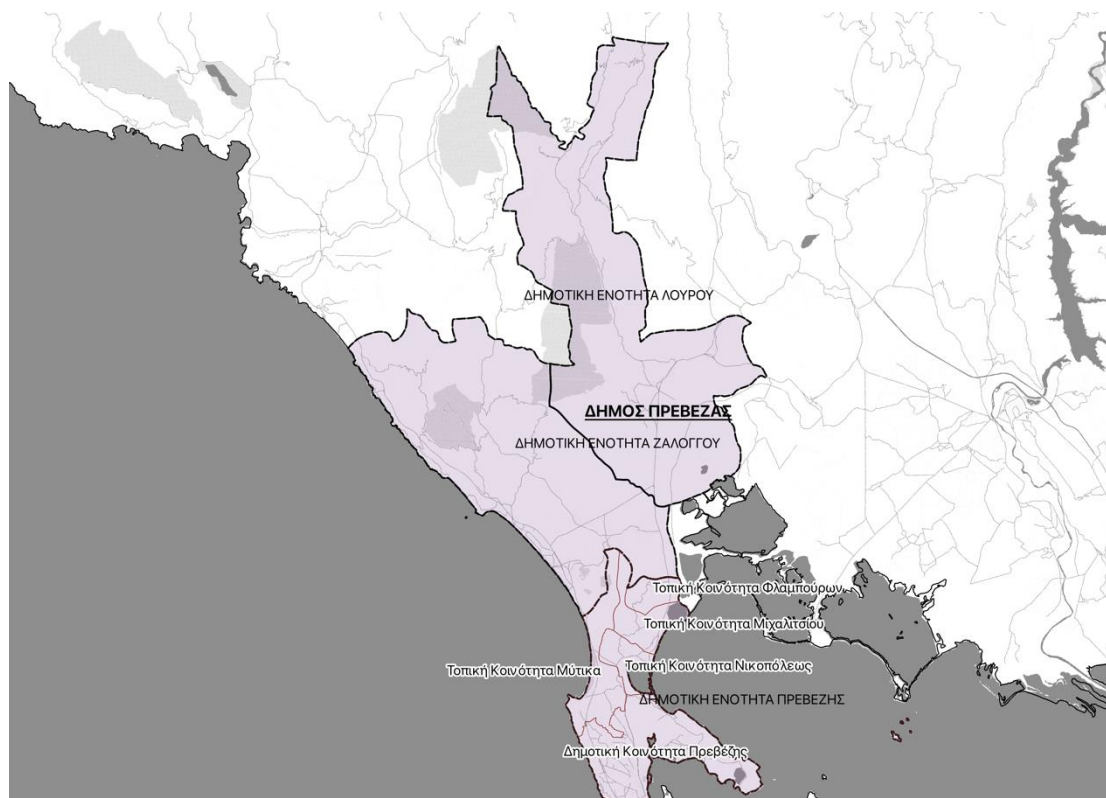

Χάρτης 3: Διοικητική Διάρθρωση Δήμου Πρέβεζας, Ίδια Επεξεργασία

Η περιοχή παρέμβασης της μελέτης είναι η Δημοτική Κοινότητα Πρεβέζης, κέντρο της οποίας είναι η πόλη της Πρέβεζας. Η πόλη της Πρέβεζας είναι η διοικητική έδρα της Περιφερειακής Ενότητας. Εκτείνεται νότια από το λιμάνι της Πρέβεζας, βόρεια μέχρι την Χαράδρα του Αχέροντα (Τρίκαστρο) και στον οριζόντιο άξονα δυτικά από το Ιόνιο πέλαγος, ακτή Μονολίθι, μέχρι ανατολικά τη Στεφάνη και το άκρο της χερσονήσου της Λασκάρας.

Η πόλη της Πρέβεζας συνδέεται άμεσα με τον υδροβιότοπο του Αμβρακικού Κόλπου, τα αρχαιολογικά και ιστορικά μνημεία (Αρχαία Νικόπολη, Κάστρα, Εκκλησίες και Μονές καθώς και το Ενετικό Ρολόι) όμορφες παραλίες καθώς διαθέτει την μεγαλύτερη ακτογραμμή της Ευρώπης, το ιστορικό κέντρο με τις ενετικές επιρροές, τα στενά σοκάκια και τα γραφικά ταβερνάκια. Επιπλέον οι ήπιες κλιματολογικές συνθήκες που επικρατούν στην περιοχή καθώς και το πλούσιο φυσικό της κάλλος συναποτελούν τις ιδανικότερες προϋποθέσεις για την ενίσχυση της ανάπτυξης του τουρισμού.

-

Εικόνα 1: Διοικητική διαίρεση Περιφερειακής Ενότητας Πρέβεζας



Πηγή: Επιχειρησιακό Πρόγραμμα Δήμου Πρέβεζας 2020 – 2024, 2021

Στην πόλη της Πρέβεζας βρίσκονται διάφορες **δομές δημόσιας διοίκησης**, το Δικαστικό Μέγαρο, το Γενικό Νοσοκομείο Πρεβέζης, η Ακαδημία Εμπορικού Ναυτικού Ηπείρου, το Τμήμα Οικονομίας και Διοίκησης του Πανεπιστημίου Ιωαννίνων, Οργανισμοί Κοινής Ωφέλειας, η Εφορεία Αρχαιοτήτων Πρέβεζας, το Αρχαιολογικό Μουσείο, κέντρα μεταφοράς και επικοινωνιών, μαρίνα σκαφών, ξενοδοχεία και λοιπά καταλύματα, εμπορικό λιμάνι, κεντρικές αγορές και εμπορικά καταστήματα, εγκαταστάσεις λιανικού και χοντρικού εμπορίου, πολιτιστικοί χώροι, αθλητικά κέντρα και γήπεδα αθλοπαιδιών, υπηρεσίες αναψυχής και διασκέδασης και τέλος τα πάσης φύσεως γραφεία και καταστήματα παροχής υπηρεσιών.

Κατά συνέπεια, στην πόλη της Πρέβεζας, όλοι οι κάτοικοι του Δήμου, της Περιφερειακής Ενότητας καθώς και οι επισκέπτες της, μπορούν να απολαύσουν τις κάθε είδους παροχές υπηρεσιών και εξυπηρετήσεων που μπορεί να υπάρξουν σε μία οργανωμένη αστική περιοχή, σε επίπεδο

αρκετά ικανοποιητικό, από άποψη ποιότητας και ποσότητας (Πηγή: Επιχειρησιακό Πρόγραμμα Δήμου Πρέβεζας 2020 – 2024, 2021).

Αναφορικά με την **οικιστική διάρθρωση**, η Δημοτική Ενότητα Πρέβεζας έχει τη μεγαλύτερη συγκέντρωση ανά κάτοικο και καταλαμβάνει τη μικρότερη έκταση. Ο μέσος αριθμός κατοίκων ανά km² είναι 321,39 κάτοικοι, στη Δημοτική Ενότητα Λούρου είναι 29,94 κάτοικοι ενώ σε αυτήν του Ζαλόγγου είναι 17,1 κάτοικοι.

Πίνακας 3: Οικιστική Διάρθρωση

	Έκταση (km ²)	Κάτοικοι ανά (km ²)
Δ.Ε. Ζαλόγγου	139	17,1
Δ.Ε. Λούρου	176	29,94
Δ.Ε. Πρέβεζας	61	321,39

Πηγή: Επιχειρησιακό Πρόγραμμα Δήμου Πρέβεζας 2020 – 2024, 2021

Στην ενότητα Α.1.1. πραγματοποιήθηκε μερική αναφορά στατιστικών στοιχείων για τη **πόλη της Πρέβεζας**. Συγκεκριμένα, αναφέρουμε συνοπτικά τα στοιχεία της πόλης:

- Η πόλη της Πρέβεζας έχει 19.042 **κατοίκους**, σύμφωνα με την Τελική Έκδοση του ΣΒΑΚ,
- Ο **πληθυσμός της πόλης** της Πρέβεζας την τελευταία 20ετία αυξήθηκε κατά 32%,
- Η πόλη της Πρέβεζας είναι η πιο **πυκνοκατοικημένη** περιοχή του Δήμου, με 650 κατ./τ.χλμ.,
- Ο **πληθυσμός** ηλικίας άνω των 65 ετών εμφανίζει τη μικρότερη συμμετοχή στην πόλη της Πρέβεζας (16,2%),
- Η πόλη της Πρέβεζας έχει ποσοστό **ανεργίας** 17%.

Όπως αναφέρθηκε παραπάνω, η Δ.Ε. Πρέβεζας αποτελείται από μια σειρά Δημοτικών και Τοπικών Κοινοτήτων, με μεγαλύτερη την Δημοτική Κοινότητα Πρέβεζας που περιλαμβάνει και την κατεχοχήν αστική περιοχή του Δήμου. Η πόλη της Πρέβεζας και τη Δ.Κ. Πρέβεζας, αποτελούν μια διακριτή χωρική ενότητα εντός του Δήμου. Το δομημένο περιβάλλον ως αστικό κέντρο, η πληθυσμιακή πυκνότητα και η συγκέντρωση διοικητικών και οικονομικών δραστηριοτήτων, διαμορφώνουν τα ιδιαίτερα χαρακτηριστικά της πόλης σε σχέση με την ευρύτερη ημιαστική ή αγροτική περιοχή που την περιβάλλει.

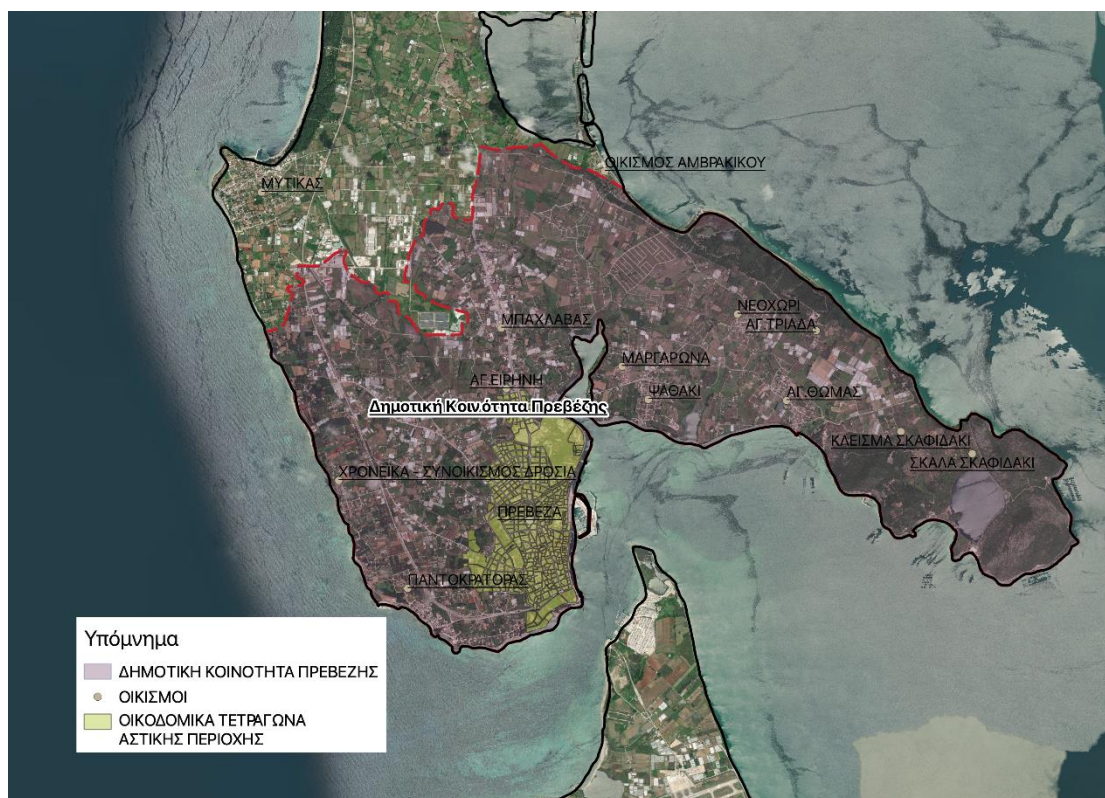

Χάρτης 4: Η Περιοχή Παρέμβασης της ΣΒΑΑ, Δημοτική

Κοινότητα Πρεβέζης και πόλη της Πρέβεζας, Ίδια Επεξεργασία

Για την καλύτερη κατανόηση του ιδιαίτερου χαρακτήρα της **περιοχής παρέμβασης** σε σύγκριση με το σύνολο του Δήμου, παρατίθενται μια σειρά από πίνακες στοιχείων για την **Δημοτική Κοινότητα Πρεβέζης**, ενώ ακολουθούν μια σειρά από χάρτες της **Δ.Ε. Πρέβεζας με ειδική εστίαση στην Δ.Κ. Πρεβέζης** που προέρχονται από το χαρτογραφικό πανόραμα της ΕΛΣΤΑΤ, και αναδεικνύουν ιδιαίτερες χωρικές αποτυπώσεις επί ειδικών θεματικών κατηγοριών.

Δημογραφικά στοιχεία Δημοτικής Κοινότητας Πρεβέζης



Γράφημα 8: Οικονομικά ενεργός και μη ενεργός πληθυσμός στην Δημοτική Κοινότητα Πρεβέζης, 2011, Πηγή ΕΛΣΤΑΤ

Όπως φαίνεται και από το παραπάνω γράφημα στην Δημοτική Κοινότητα Πρέβεζας ο οικονομικά ενεργός πληθυσμός που κατέχει κάποια θέση εργασίας, καταλαμβάνει το 35% του συνολικού πληθυσμού ενώ το ποσοστό του ενεργού οικονομικά πληθυσμού που αναζητεί εργασία φτάνει το 6%, με το 4% να συγκαταλέγεται στους χρόνια ανέργους. Επιπλέον σημαντικό είναι να αναφερθεί ότι το 35% του οικονομικά ενεργού πληθυσμού απασχολείται στα οικιακά.

Στο παρακάτω γράφημα, φαίνεται ότι ο οικονομικά ενεργός πληθυσμός στην Δημοτική Κοινότητα Πρεβέζης αποτελείται κυρίως από απόφοιτους της δευτεροβάθμιας και τριτοβάθμιας εκπαίδευσης. Σχετικά υψηλό είναι και το χαμηλότερο επίπεδο εκπαίδευσης/κατάρτισης στην περιοχή.

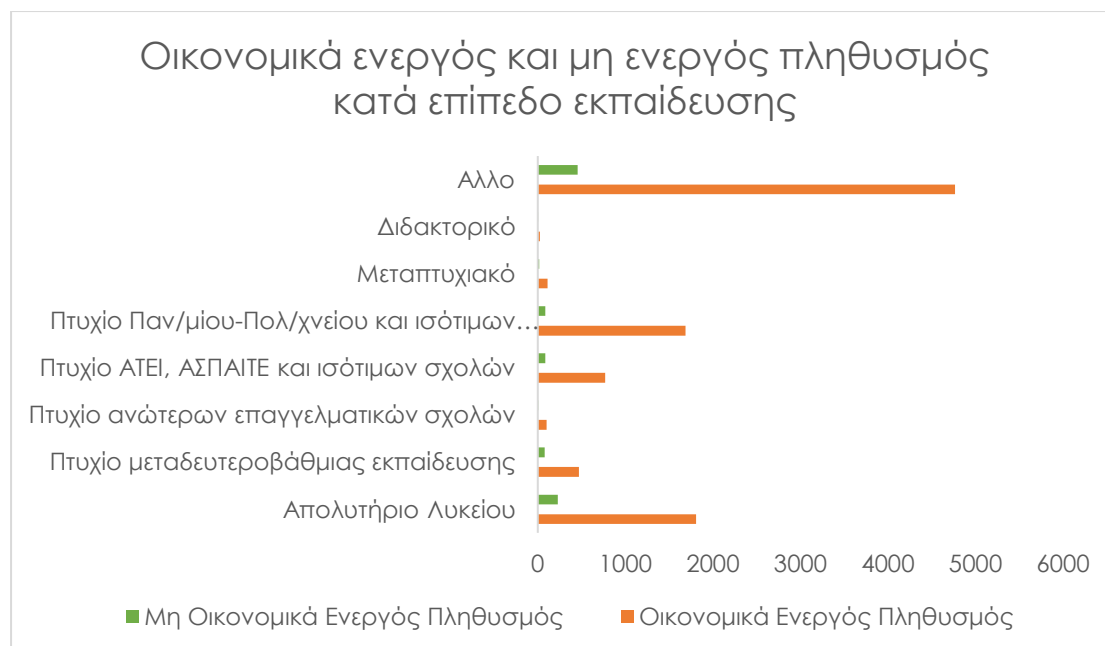

Γράφημα 9: Οικονομικά ενεργός και μη ενεργός πληθυσμός κατά επίπεδο εκπαίδευσης στη Δημοτική Κοινότητα Πρέβεζας, 2011, Πηγή: ΕΛΣΤΑΤ

Στο γράφημα που ακολουθεί αποτυπώνεται το επίπεδο εκπαίδευσης σε αναλογία με το φύλο. Παρατηρείται μια σχετική αναλογία σε όλα τα επίπεδα εκπαίδευσης και στα δύο φύλα, αν και παρατηρείται ένα μεγαλύτερο ποσοστό στις γυναίκες που δεν γνωρίζουν γραφή και ανάγνωση, εγκατέλειψαν το Δημοτικό ή έχουν μόνο απολυτήριο Δημοτικού σε σχέση με τους άνδρες.

Παρόλα αυτά, στο πεδίο της εργασίας φαίνεται να υπάρχει μια περισσότερη αυξημένη έμφυλη ανισότητα. Συγκεκριμένα, στο σύνολο των εργαζομένων, το 42% είναι γυναίκες έναντι του 58% που είναι άνδρες.

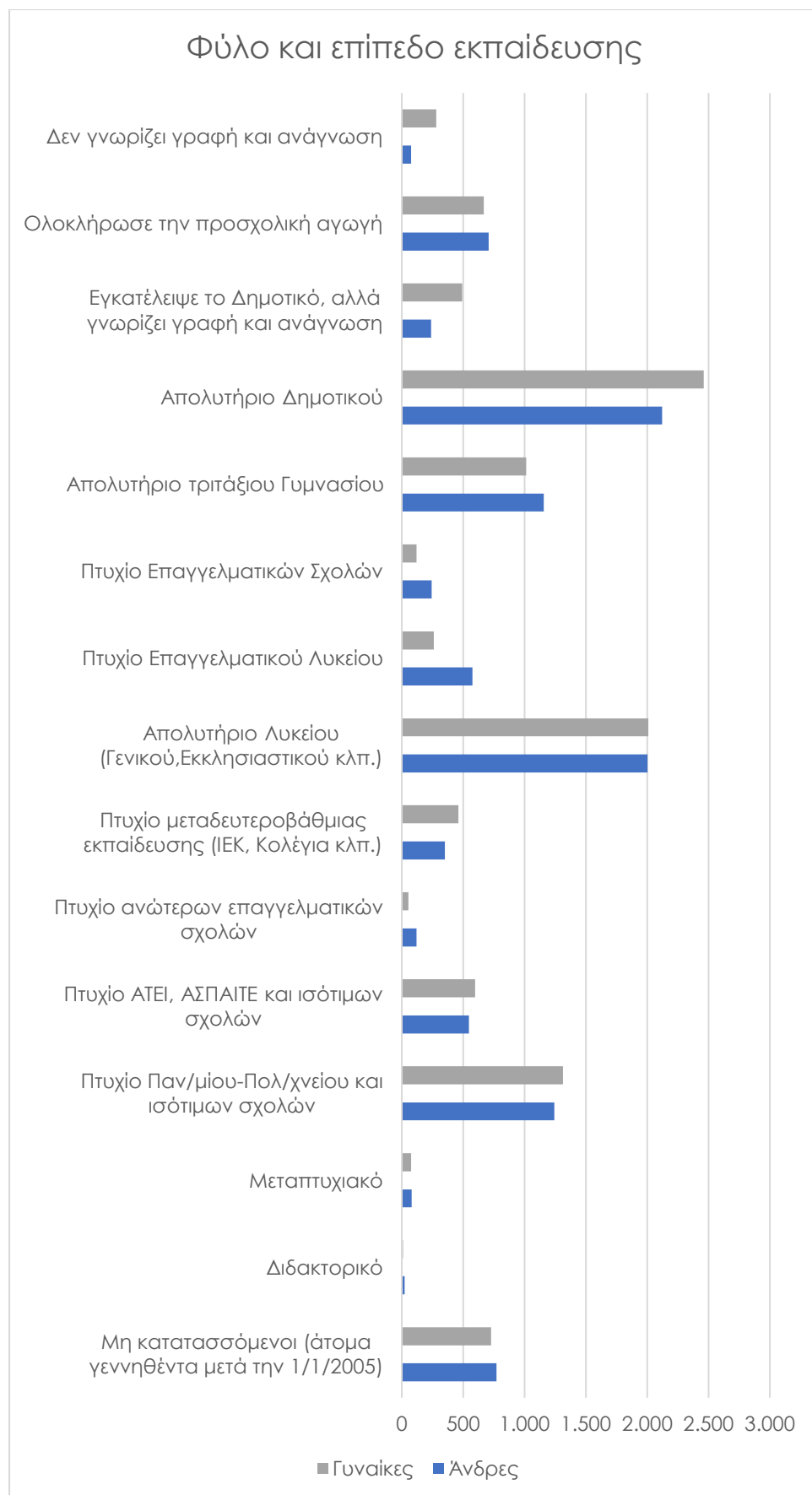

Γράφημα 10: Φύλο και επίπεδο εκπαίδευσης στην Δημοτική Κοινότητα Πρεβέζης, 2011, Πηγή: ΕΛΣΤΑΤ

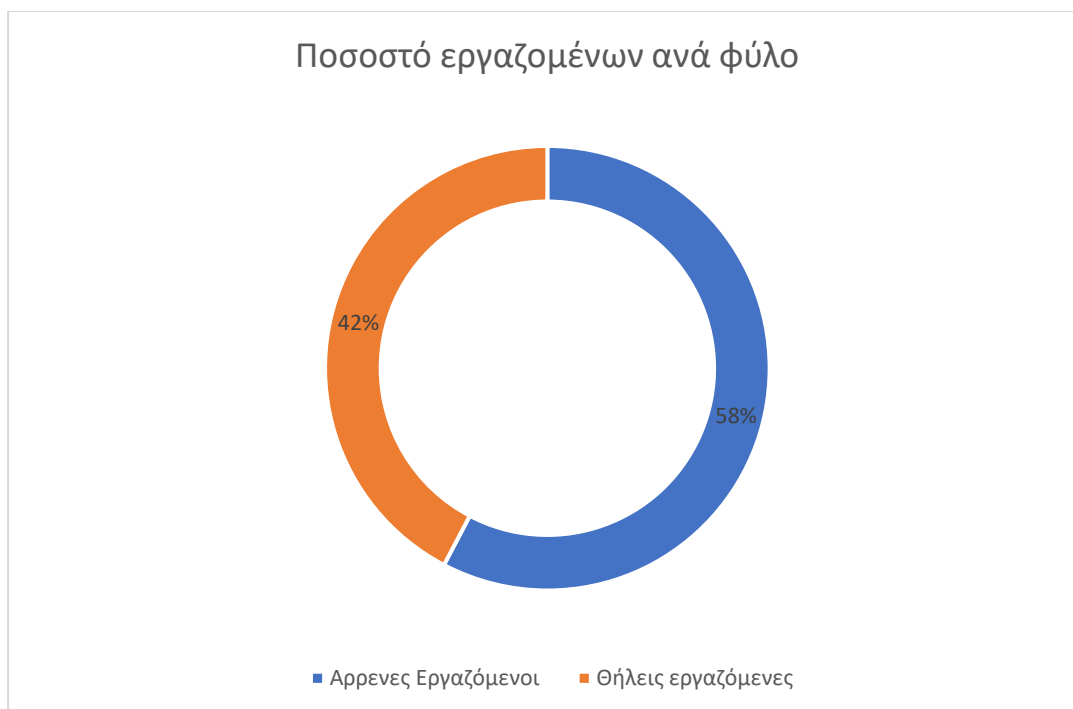

Γράφημα 11: Μόνιμος Πληθυσμός κατά φύλο στην εργασία στη Δημοτική Κοινότητα Πρέβεζας, 2011, Πηγή: ΕΛΣΤΑΤ

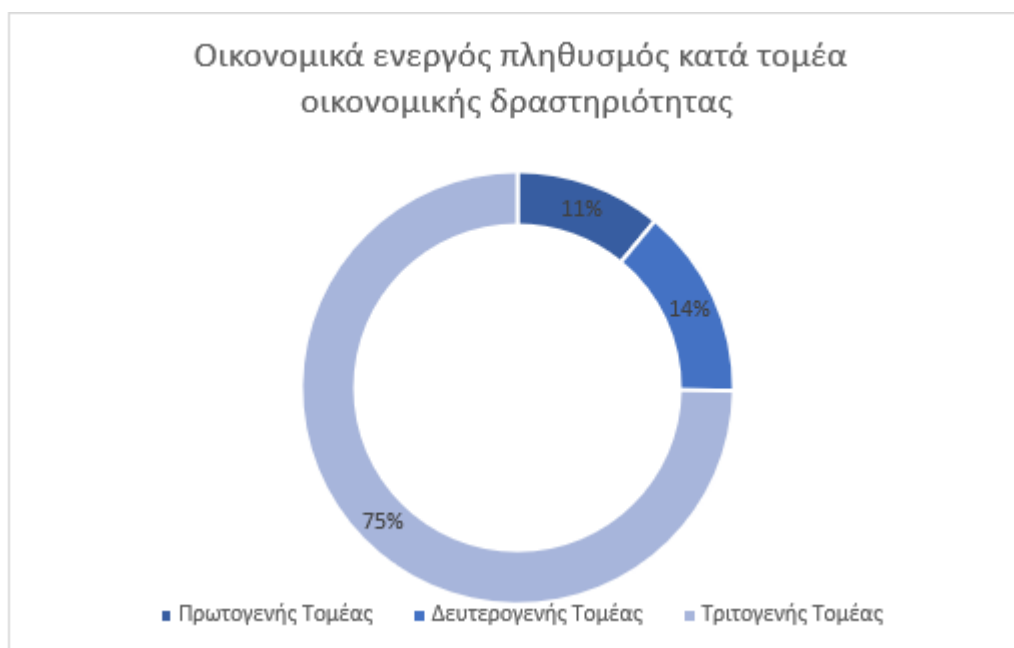

Γράφημα 12: Πληθυσμός ανά τομέα δραστηριότητας, Πηγή: ΕΛΣΤΑΤ

Τέλος, ως προς το ποσοστό ανά τομέα οικονομικής δραστηριότητας, παρατηρείται πως το μεγαλύτερο ποσοστό συγκεντρώνεται στον τριτογενή τομέα (75%), και ακολουθούν ο δευτερογενής με ποσοστό 14% και ο πρωτογενής με 11%.

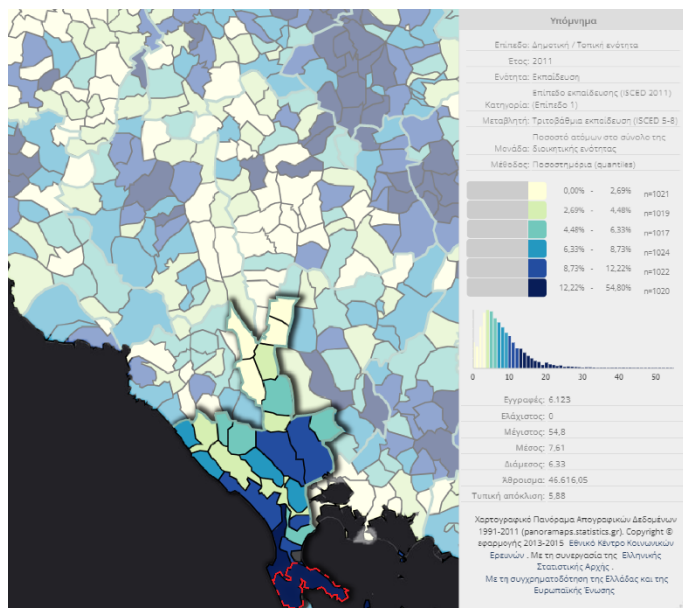

ΕΠΙΠΕΔΟ ΕΚΠΑΙΔΕΥΣΗΣ

ΤΡΙΤΟΒΑΘΜΙΑ ΕΚΠΑΙΔΕΥΣΗ

21,05%

Η Δ.Κ. Πρεβέζης συγκεντρώνει το υψηλότερο ποσοστό πληθυσμού, ανώτερης και ανώτατης εκπαίδευσης σε αντίθεση με τις πιο αγροτικές περιοχές του Δήμου

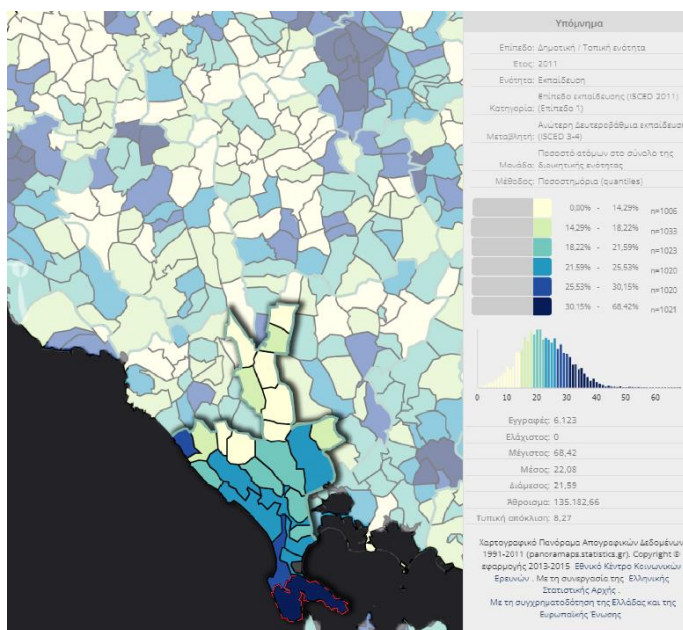

ΔΕΥΤΕΡΟΒΑΘΜΙΑ ΕΚΠΑΙΔΕΥΣΗ

31,21 %

ΕΩΣ ΚΑΤΩΤΕΡΗ ΔΕΥΤΕΡΟΒΑΘΜΙΑ

47,75%

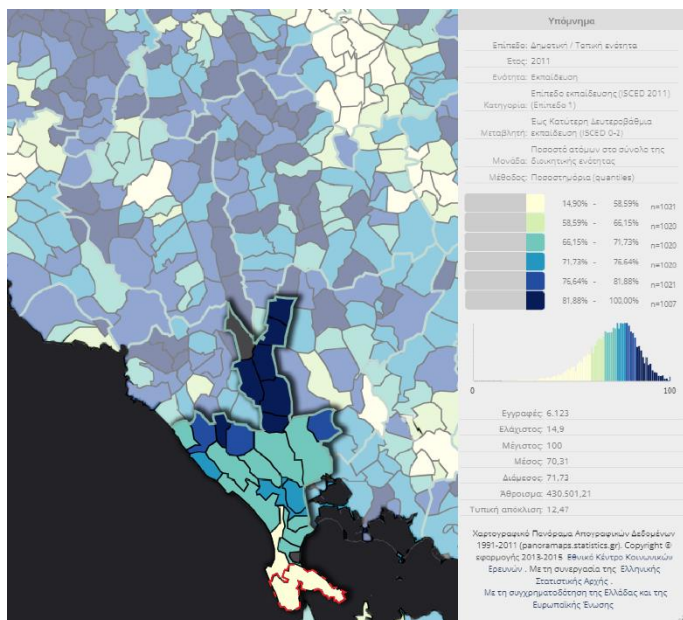

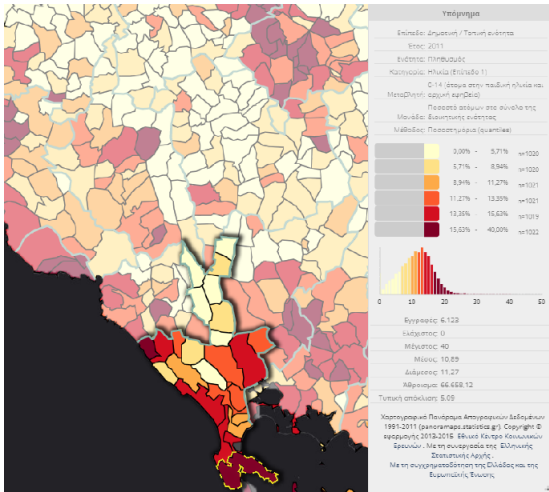

ΗΛΙΚΙΕΣ ΤΟΥ ΠΛΗΘΥΣΜΟΥ

0-14

16,41%

Συγκριτικά υψηλότερη συγκέντρωση νεότερων ηλικιακών και οικονομικά ενεργών κατηγοριών στην Δ.Κ. Πρεβέζης

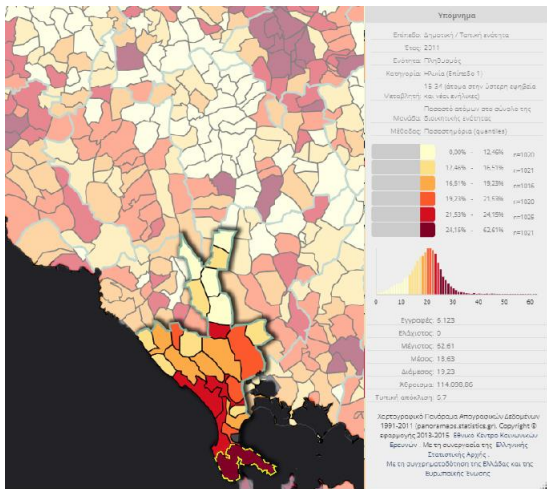

15-34

24,65%

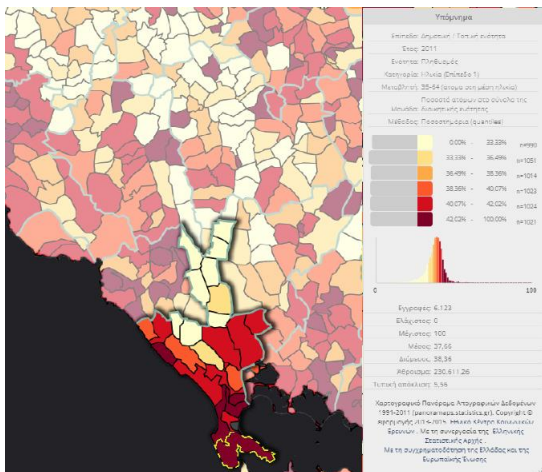

35-64

42,57%

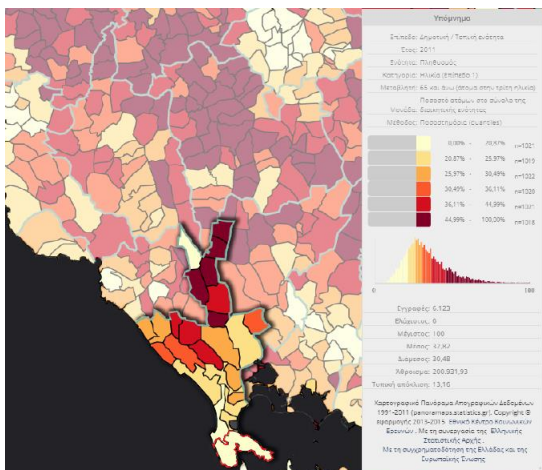

ΑΝΩ ΤΩΝ 65

16,37%

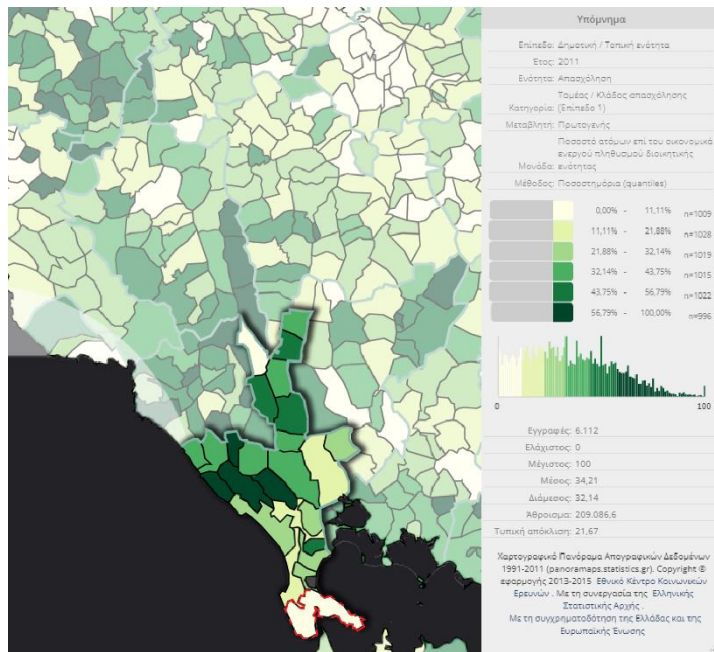

ΤΟΜΕΑΣ ΠΑΡΑΓΩΓΗΣ

ΠΡΩΤΟΓΕΝΗΣ ΤΟΜΕΑΣ

10,46%

Πολύ υψηλά ποσοστά συγκέντρωσης τριτογενούς τομέα παραγωγής στην Δ.Κ. Πρεβέζης σε σύγκριση με τον Πρωτογενή και τον Δευτερογενή

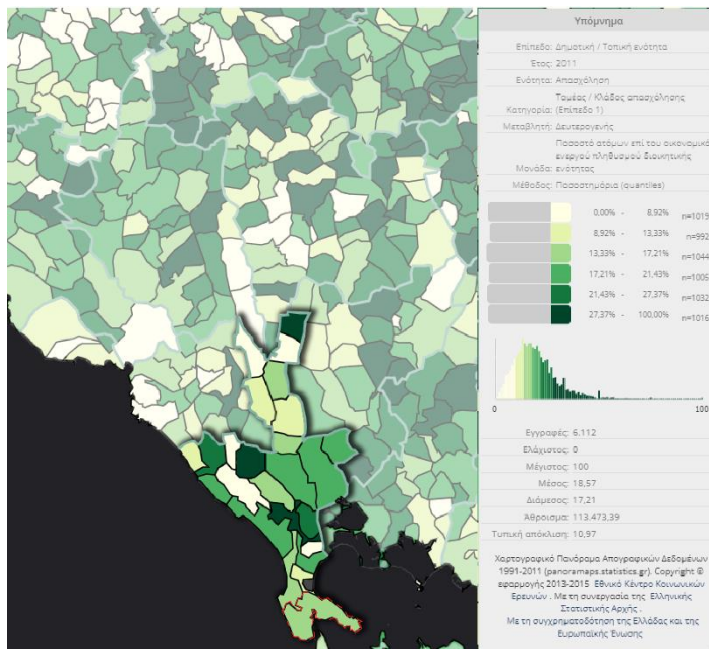

ΔΕΥΤΕΡΟΓΕΝΗΣ ΤΟΜΕΑΣ

15,58%

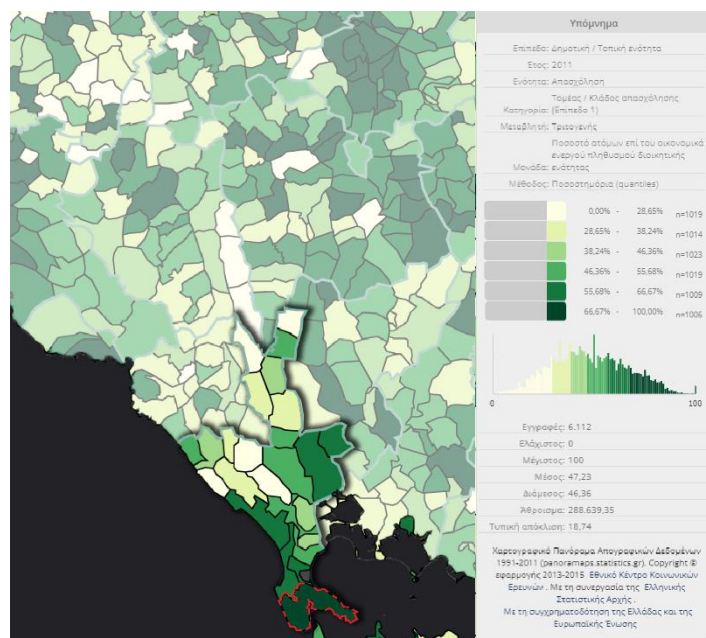

ΤΡΙΤΟΓΕΝΗΣ ΤΟΜΕΑΣ

73,96%

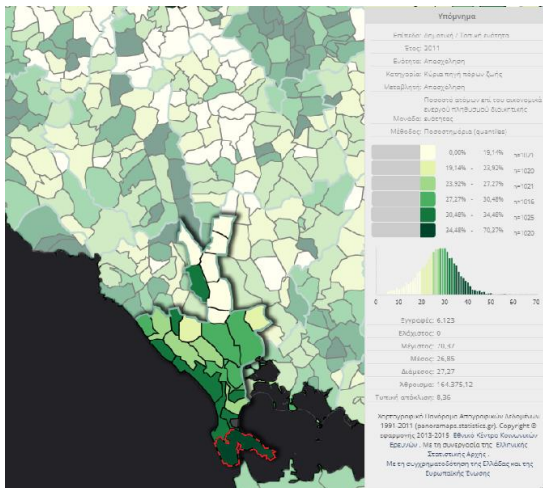

ΚΥΡΙΑ ΑΠΑΣΧΟΛΗΣΗ

ΑΠΑΣΧΟΛΗΣΗ

Η πόλη της Πρέβεζας συγκεντρώνει το υψηλότερο ποσοστό απασχολούμενων σε σύγκριση με τον υπόλοιπο Δήμο.

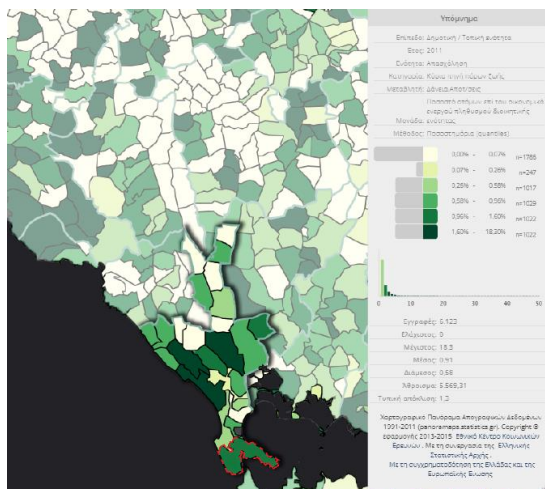

ΔΑΝΕΙΑ – ΑΠΟΤΑΜΙΕΥΣΕΙΣ

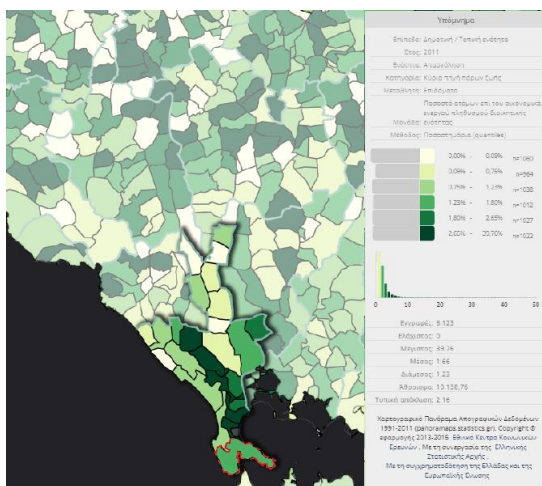

ΕΠΙΔΟΜΑΤΑ

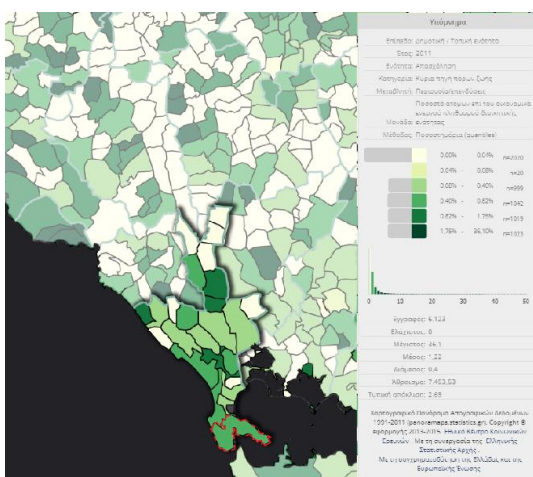

ΠΕΡΙΟΥΣΙΑ – ΕΠΕΝΔΥΣΕΙΣ

ΣΧΕΔΙΟ ΒΙΩΣΙΜΗΣ ΑΣΤΙΚΗΣ ΑΝΑΠΤΥΞΗΣ ΔΗΜΟΥ ΠΡΕΒΕΖΑΣ

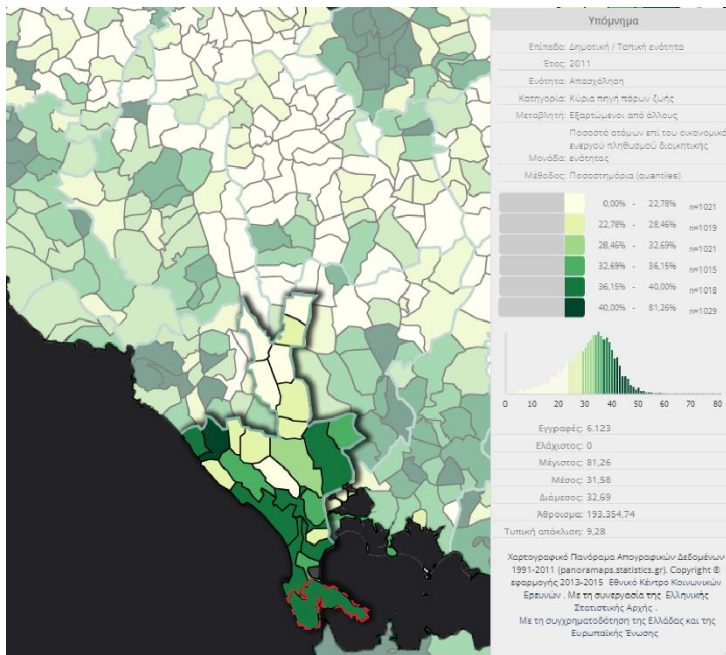

ΕΞΑΡΤΩΜΕΝΟΙ
ΑΛΛΟΥΣ

ΑΠΟ

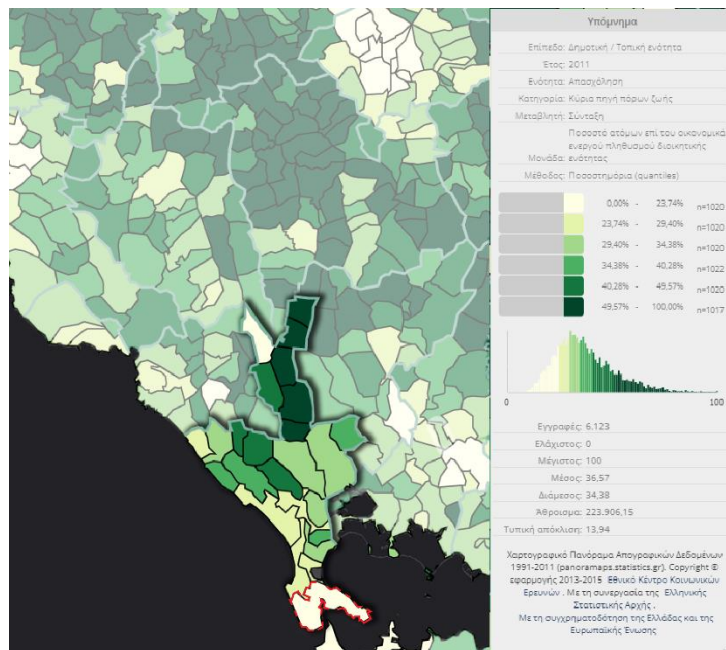

ΣΥΝΤΑΞΗ

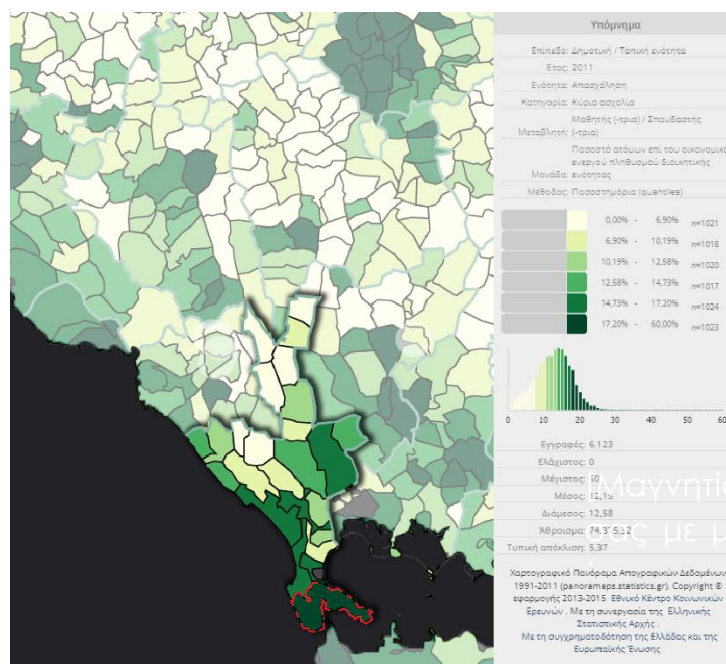

ΜΑΘΗΤΕΣ – ΣΠΟΥΔΑΣΤΕΣ

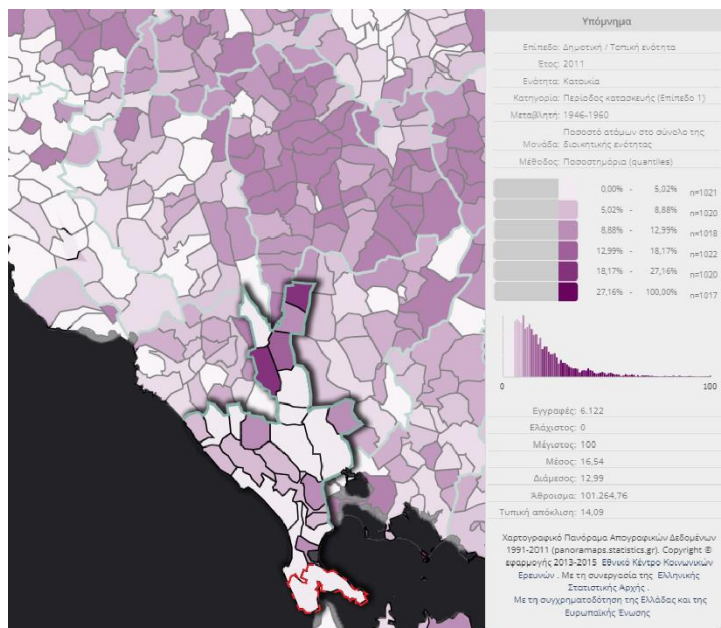

ΕΤΟΣ ΚΑΤΑΣΚΕΥΗΣ ΠΡΩΤΗΣ ΚΑΤΟΙΚΙΑΣ

1946 - 1960

3,27%

Στην Δ.Κ. Πρεβέζης συγκεντρώνεται το μεγαλύτερο ποσοστό νεόδμητων κατοικιών σε σύγκριση με τις περιοχές του υπόλοιπου Δήμου

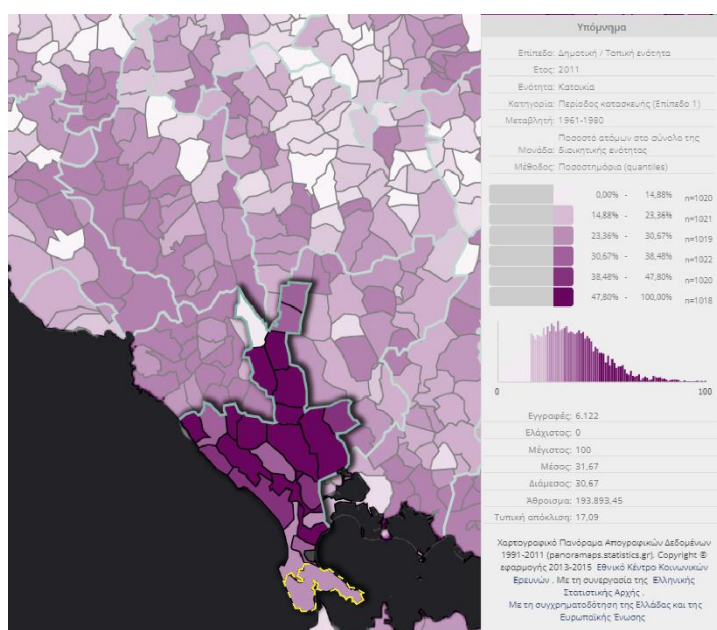

1961-1980

27,91%

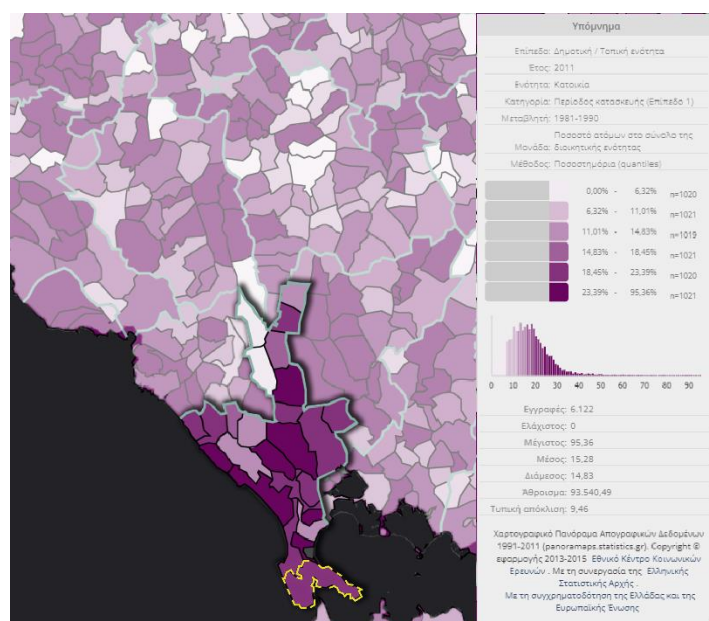

1981-1990

18,56%

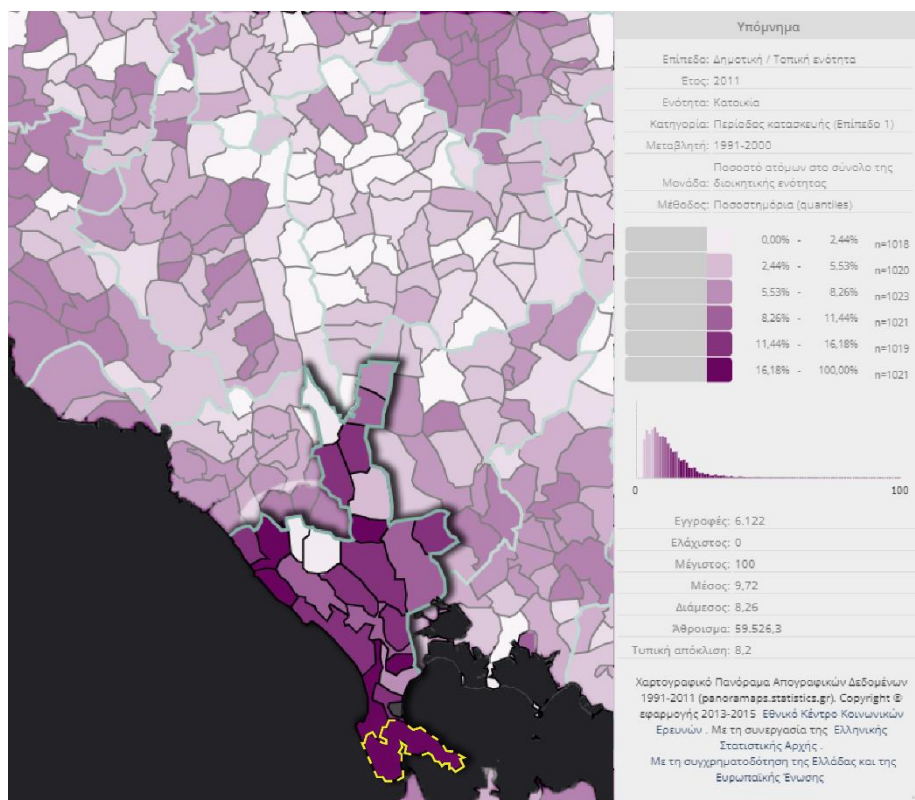

1991-2000

20,27%

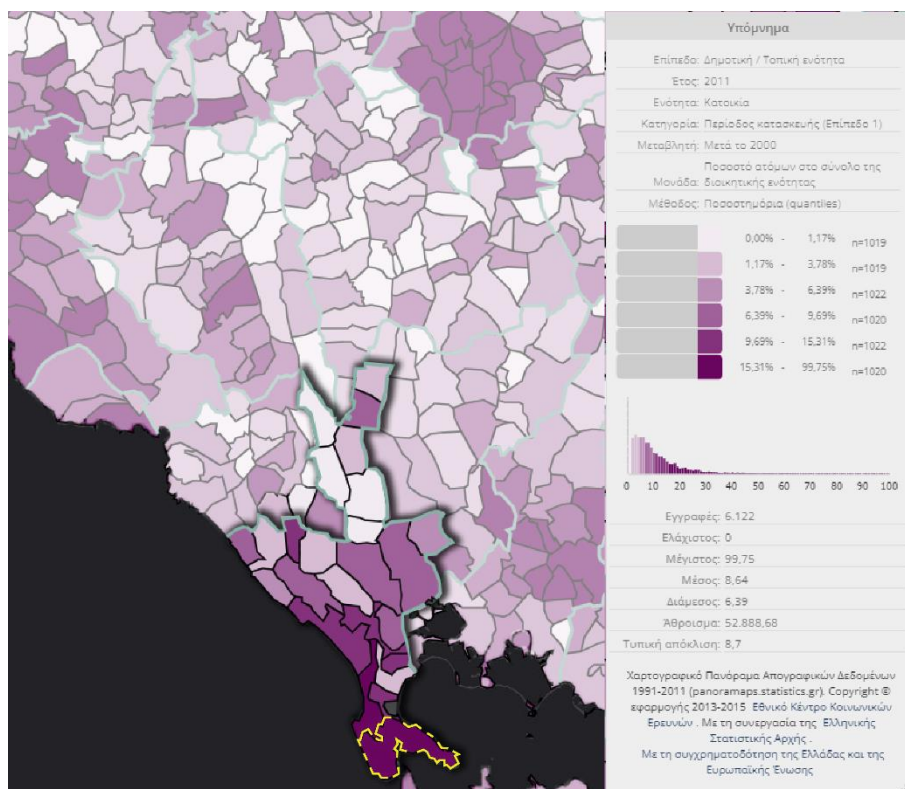

ΜΕΤΑ ΤΟ 2000

28,29%

ΠΟΛΕΟΔΟΜΙΚΗ – ΧΩΡΟΤΑΞΙΚΗ ΑΝΑΛΥΣΗ

Η παραπάνω γενική θεώρηση σχετικά με τη θέση και τον ρόλο της Πρέβεζας εντός της Περιφέρειας και της χώρας, τεκμηριώνεται μέσα από την μελέτη του πρόσφατα (2018) αναθεωρημένου Περιφερειακού Χωροταξικού Πλαισίου της Περιφέρειας Ηπείρου. Στον παρακάτω Χάρτη χωροταξικής οργάνωσης της Περιφέρειας, φαίνεται πως η Πρέβεζα αποτελεί ένα δεύτερου επιπέδου οικιστικό δίκτυο ως κέντρο Περιφερειακής Ενότητας, θεωρείται στο σύνολό της «αναπτυσσόμενη τουριστικά περιοχή», εντός «Ευρείας Ζώνης ανάπτυξης τριτογενούς τομέα/τουρισμού» και συνδέεται με πρωτεύον δίκτυο ενδοπεριφερειακής σημασίας.

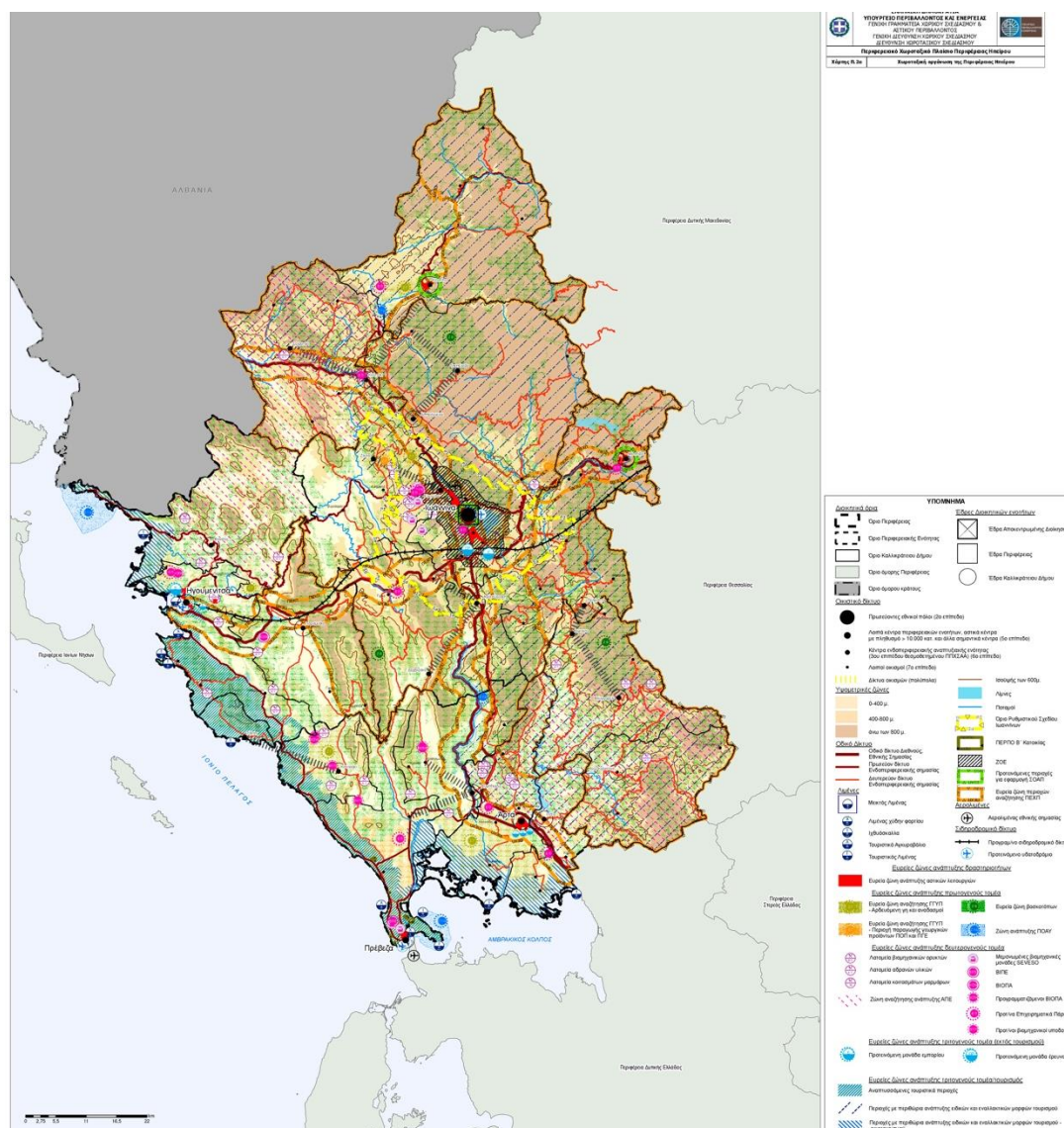

Χάρτης 5: Χωροταξική Οργάνωση Περιφέρειας Ηπείρου, Πηγή: Περιφερειακό Χωροταξικό Πλαίσιο Περιφέρειας Ηπείρου

Ιδιαίτερη σημασία για την περιοχή έχει ο παρακάτω χάρτης για το περιβάλλον, την πολιτιστική κληρονομιά και το τοπίο. Σε αυτόν αποτυπώνεται με καθαρό τρόπο ο φυσικός και πολιτιστικός πλούτος της Πρέβεζας και της ευρύτερης περιοχής. Εντοπίζονται Περιοχές Natura, Ζώνες Τοπίων Διεθνούς και Εθνικής Αξίας, τοπόσημα οικολογικού και πολιτιστικού τουριστικού ενδιαφέροντος, προστατευόμενα μνημεία και οικισμοί.

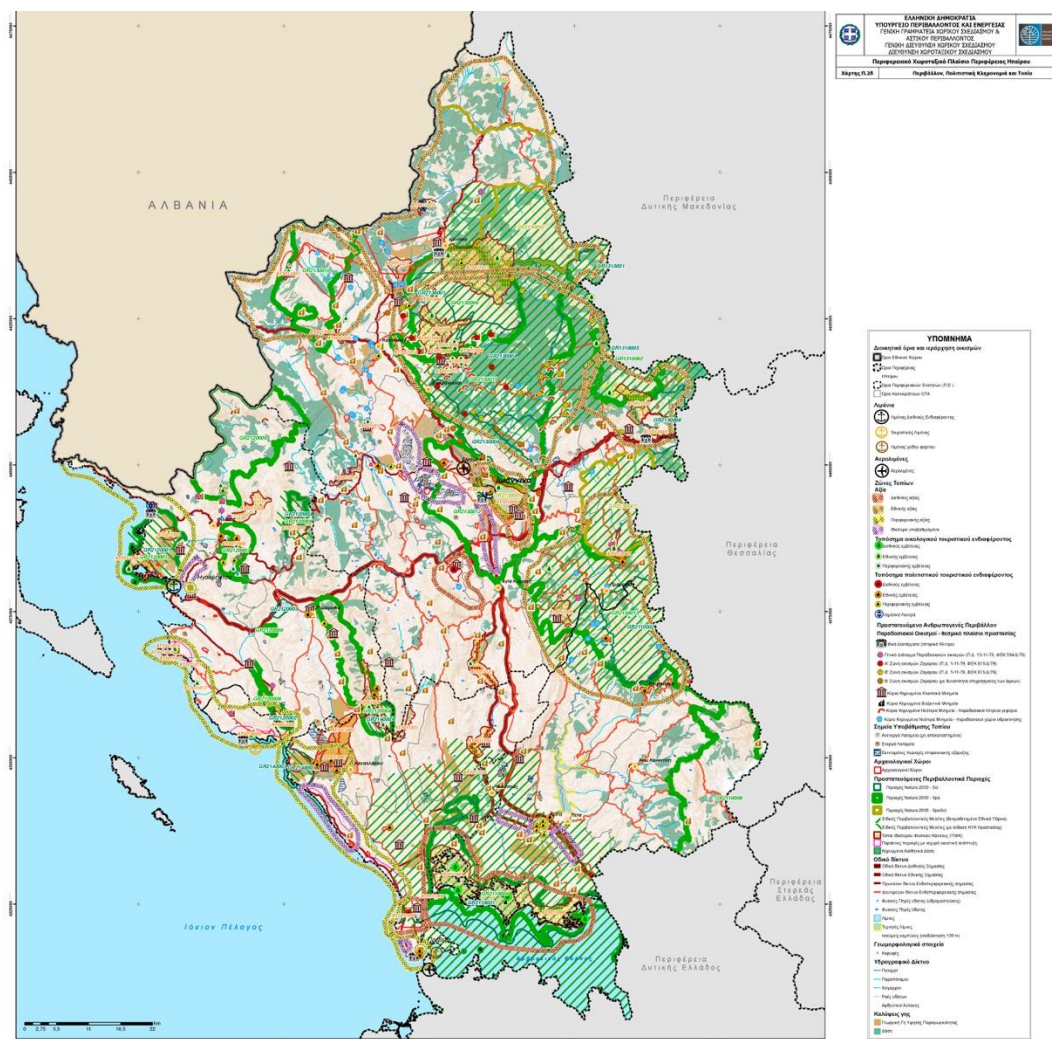

Χάρτης 6:Περιβάλλον, Πολιτιστική Κληρονομιά και Τοπίο, Πηγή: Περιφερειακό Χωροταξικό Πλαίσιο Περιφέρειας Ηπείρου

Στον Χάρτη με το Πρότυπο Χωρικής Οργάνωσης που παρατίθεται παρακάτω, φαίνεται ότι η Πρέβεζα βρίσκεται εκτός των χερσαίων αξόνων ανάπτυξης Εθνικής Εμβέλειας. Ωστόσο βρίσκεται εντός των χερσαίων αξόνων ανάπτυξης Περιφερειακής Εμβέλειας (ειδικές μορφές τουρισμού), των θαλάσσιων αξόνων σύνδεσης και των αξόνων ενίσχυσης διαπεριφερειακών συνεργασιών. Επίσης, η παράκτια ζώνη του Δήμου εντάσσεται στην ευρεία ζώνη τουριστικής ανάπτυξης ενώ ο Αμβρακικός κόλπος αποτελεί περιοχή με περιθώρια ανάπτυξης ειδικών και εναλλακτικών μορφών τουρισμού- οικοτουρισμού.

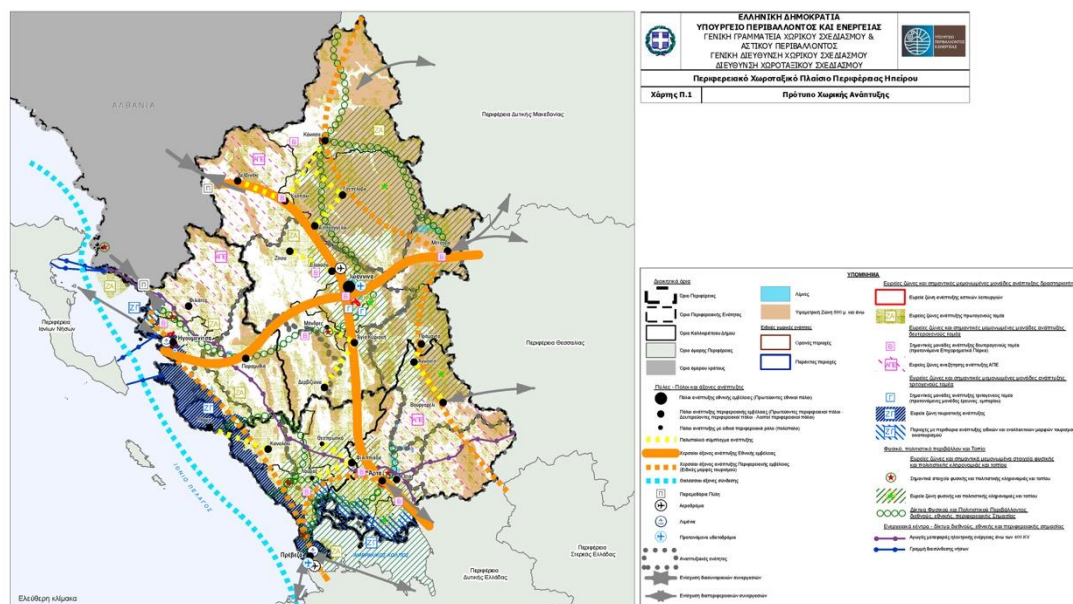

Χάρτης 7: Πρότυπο Χωρικής Ανάπτυξης: Πηγή: Περιφερειακό Χωροταξικό Πλαίσιο Περιφέρειας Ηπείρου

Το ΓΠΣ του Δήμου παρουσιάζεται στον παρακάτω χάρτη. Αποτυπώνεται η διάκριση μεταξύ της αστικής περιοχής της πόλης της Πρέβεζας αλλά και άλλων οικιστικών πυκνώσεων εντός της ευρύτερης περιοχής, οι περιοχές που προβλέπεται οικιστική επέκταση ή ανάπτυξη αστικών δραστηριοτήτων, οι ζώνες ανάπτυξης τουριστικών δραστηριοτήτων, οι προστατευόμενες περιοχές κ.α.

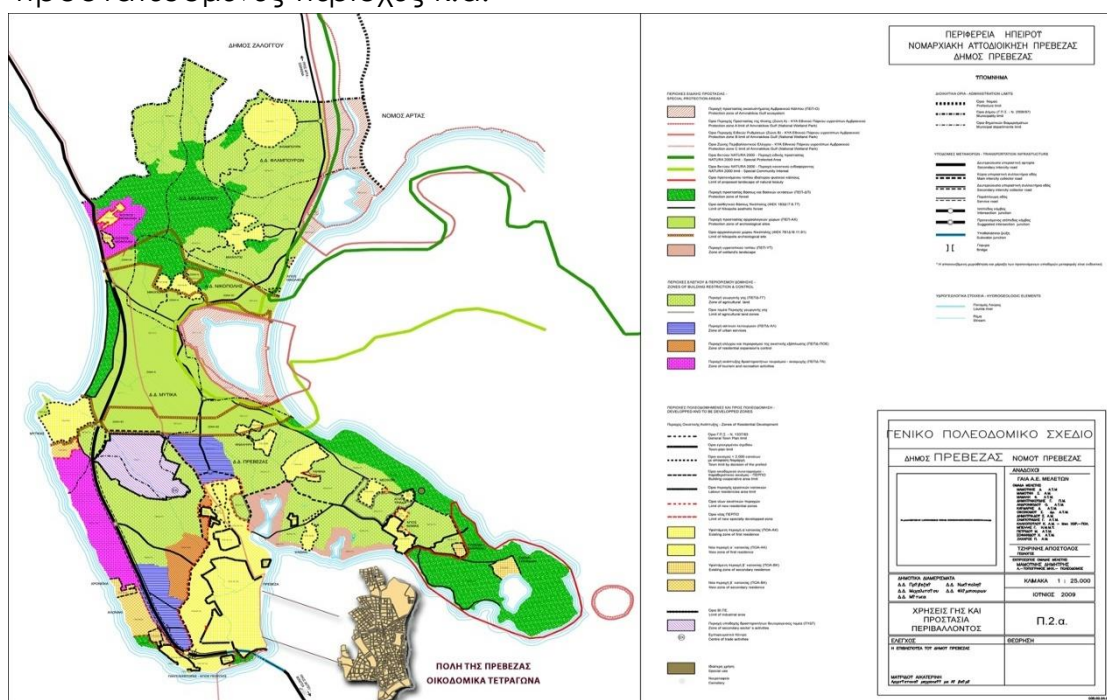

Χάρτης 8: Γενικό Πολεοδομική Σχέδιο Δήμου Πρέβεζας

ΑΞΙΟΘΕΑΤΑ ΚΑΙ ΔΟΜΕΣ ΠΟΛΙΤΙΣΜΟΥ

Οι επιλογές των Αξιοθέατων που μπορεί να επισκεφθεί κάποιος κατά την παραμονή του στην περιοχή, ποικίλουν.

ΑΡΧΑΙΟΛΟΓΙΚΟΙ ΧΩΡΟΙ

Το ταξίδι ξεκινά με την επίσκεψη σε αρχαιολογικού χώρους, ενδεικτικά αναφέρονται το αρχαίο θέατρο της Νικόπολης, το αρχαίο Ωδείο, το στάδιο, το Μουσείο της Νικόπολης, το Ρωμαϊκό Υδραγωγείο της Νικόπολης, επίσης ο αρχαιολογικός χώρος Κασσώπης με το δεύτερο αρχαίο θέατρο της περιοχής, την αρχαία Ελάτρεια καθώς και τον αρχαιολογικό χώρο του Νεκρομαντείου, είναι κάποια από τα αξιοθέατα που μπορεί κάποιος να εξερευνήσει στην περιοχή.

ΕΚΚΛΗΣΙΕΣ ΤΗΣ ΠΟΛΗΣ

Ιστορικές μονές με μοναδική ενετική αρχιτεκτονική, με ανεξίτηλα τα σημάδια του Απόστολου Παύλου αλλά και νεότερες μοναδικής θρησκευτικής σπουδαιότητας συνθέτουν ένα τεράστιο κίνητρο για τον θρησκευτικό επισκέπτη να ανακαλύψει μοναδικούς θρησκευτικούς θησαυρούς.

ΙΣΤΟΡΙΚΑ ΚΤΙΡΙΑ

Κτίρια ιστορικής αξίας τα οποία θεωρούνται διατηρητέα αποτελούν αναπόσπαστα κομμάτια της καθημερινής σύγχρονης ζωής της πόλης, ομολογούν την μακραίωνη ιστορία της στον επισκέπτη και θα του εξιστορεί το καθένα την δική του ιστορία, κάποια από αυτά είναι ο Ενετικός Πύργος του Ρολογιού, η Θεοφάνειος αίθουσα, το κτίριο της παλιάς Λαϊκής Αγοράς, το κτίριο της Εθνικής Τράπεζας και το Δικαστικό Κτίριο.

ΚΑΣΤΡΑ

Ξεχωριστή θέση στον κατάλογο των αξιοθέατων καταλαμβάνουν τα κάστρα που έχουν διασωθεί και φανερώνουν την πολυκύμαντη ιστορική πορεία του τόπου. Στην πόλη της Πρέβεζας ξεχωρίζουν το κάστρο του Αγίου Ανδρέα, το κάστρο του Αγίου Γεωργίου, στην Κυανή Ακτή, και το κάστρο του Παντοκράτορα στην ομώνυμη συνοικία, με τη μαγευτική θέα στο πέλαγος και το ηλιοβασίλεμα. Μέσα στην πόλη, ο επισκέπτης, μπορεί να δει κάποια απομεινάρια από το Φρούριο της Μπούκας στη θέση

Ιαματικά λουτρά. Λίγα χιλιόμετρα από την Πρέβεζα κοντά στο Άγιο Θωμά βρίσκεται το φρούριο της Λασκάρας.

ΜΝΗΜΕΙΑ

Πλήθος μνημείων μαρτυρούν την ιστορική κληρονομιά, που εκτείνεται σε μια περίοδο 3.000 χρόνων, επιβεβαιώνουν τον χαρακτηρισμό της Πρέβεζας ως σταυροδρόμι πολιτισμών. Τόποι θυσίας και τιμής με χαρακτηριστικότερο όλων το παγκόσμιας εμβέλειας μνημείο του Ζαλόγγου, τόσο κατά την αρχαιότητα όσο και των νεότερων χρόνων μαρτυρούν τις μνήμες της μακρόχρονης ιστορίας του τόπου η οποία παραμένει ζωντανή. Άλλα μνημεία:

Μνημείο Κώστα Καρυωτάκη (Βαθύ): Στο ιστορικό κέντρο η προτομή του ποιητή του μεσοπολέμου, Κ. Καρυωτάκη βρίσκεται σε ένα από τα γραφικότερα στενά στο ιστορικό κέντρο της πόλης. Η μικρή πλατεία που είναι τοποθετημένο το μνημείο βρίσκεται πολύ κοντά στο σπίτι που ζούσε ο Καρυωτάκης και ονομάζεται Πλατεία Δαρδανελίων.

Μνημείο εμφυλίου πολέμου: Το μνημείο βρίσκεται στην περιοχή που ονομάζεται Παργινόσκαλα στην περιοχή δηλαδή που συγκέντρωσαν ανταρτοεπονίτες και τους έκαψαν ζωντανούς μετά από συμπλοκές μέσα στην πόλη της Πρέβεζας. Ανάμεσα στα ονόματα υπάρχουν και ανήλικα παιδιά, μαθητές ακόμα. Μέσα σε όλα τα ονόματα διακρίνεται το όνομα του Χρήστου Κοντού γυμνασιάρχη εκείνη την εποχή στην Πρέβεζα που το όνομά του έχει δοθεί στην δημοτική βιβλιοθήκη της Πρέβεζας καθώς και στο δρομάκι που οι πολίτες στην καθημερινότητα τους αποκαλούν ως Σαιτάν-Παζάρ.

Μνημείο αγνώστου ναύτη: Το μνημείο αποτελεί φόρο τιμής στους ναύτες που έχασαν την ζωή τους στον πόλεμο του 1940. Στα δύο γεγονότα είναι αφιερωμένο το μνημείο. Η πρώτη περίπτωση έχει να κάνει με τους απολεσθέντες σε αεροπορική αερομαχία της Πυροβολαρχίας Πρεβέζης κατά αεροπορικό βομβαρδισμό στις 13 Γενάρη 1941. Η δεύτερη περίπτωση αναφέρεται στην βύθιση του караβιού Β.Π. Πηνειός από νάρκη στις 24 Οκτωβρίου 1945. Βρίσκεται στη “μύτη” τη πόλης εκεί που συναντιέται ο Αμβρακικός με το Ιόνιο πέλαγος ακριβώς απέναντι από το Άκτιο περίπου 1χλμ από τον παραλιακό πεζόδρομο της πόλης.

Μνημείο εθνικής αντίστασης: Το παρόν μνημείο δωρίσθηκε από τον Β. Δ. Καπάνταη ενώ το φιλοτέχνησε ο γλύπτης Άγγελος Βλάσσης. Το μνημείο αυτό αποτελεί ιστορική αναφορά της περιόδου 1940-1941. Κατά τον γλύπτη, μέσω αυτού του μνημείου, τιμώνται οι ένοπλοι αντιστασιακοί και οι άνθρωποι που με βία φονεύθηκαν. Ο δρόμος που στήθηκε το μνημείο ονομάστηκε Εθνικής Αντιστάσεως όπου βρίσκεται η κεντρική αγορά της

πόλης, δίπλα από τη Δημοτική βιβλιοθήκη, ενώ πριν είχε το όνομα βασιλέων. Η έγκριση για την ανέγερση του μνημείου έγινε το 2005.

Μνημείο για τους πεσόντες στους πολέμους του 1912-1940: Το μνημείο έχει στηθεί από κρατικό φορέα, από τον Δήμο συγκεκριμένα, για να αποδώσει φόρο τιμής στους πεσόντες Πρεβεζάνους κατά την διάρκεια των Βαλκανικών πολέμων και της γερμανικής κατοχής. Η πληθώρα των ονομάτων πάνω στην πλάκα που έχει ανεγερθεί καταδεικνύει την ανδρεία των Πρεβεζανών. Σε κάθε εθνική εορτή μπροστά σε αυτό το μνημείο γίνονται οι σχολικές καταθέσεις στεφάνων. Βρίσκεται στην εξωτερική πλευρά του κάστρου Αγίου Ανδρέα.

Ο Δήμος Πρέβεζας διαθέτει ένα μεγάλο αριθμό υποδομών/χώρων αφιερωμένων στον πολιτισμό. Βιβλιοθήκη, Δημοτική Πινακοθήκη, Θερινός Δημοτικός Κινηματογράφος, Μουσεία, πολιτιστικά και εκθεσιακά κέντρα, αποτελούν ορισμένες από τις υποδομές που έχουν καθιερωθεί στον πολιτιστικό χάρτη συμβάλλοντας στην καλλιέργεια του ενδιαφέροντος για κάθε έκφραση/μορφή τέχνης στο Δήμο μας. Συνοπτικά στο Δήμο Πρέβεζας εντοπίζονται οι παρακάτω πολιτιστικές υποδομές – ανά Δημοτική Ενότητα.

Ενδεικτικά αναφέρονται οι δομές πολιτισμού στη Δημοτική Ενότητα Πρέβεζας:

- Πολιτιστικό Κέντρο Δήμου Πρέβεζας «ΟΑΣΗ»
- «Θεοφάνειος» Αίθουσα τέχνης
- Δημοτικό ωδείο «Σπύρος Δήμας»
- Δημοτική βιβλιοθήκη «Γυμνασιάρχης Χρήστος Κοντός»
- Δημοτική πινακοθήκη «Γιάννης Μόραλης» πρώην οικία Αθανασιάδη
- Δημοτική Αγορά
- Ναυτικό Μουσείο
- Μουσείο Φυσικής Ιστορίας
- Δημοτικό κηποθέατρο «Γιάννης Ρίτσος»
- Κάστρο Παντοκράτορα
- Θερινός Δημοτικός κιν/φος «Κυανή ακτή»
- Σαρακατσάνικη στάνη
- Πρώην ναυτικό μουσείο Ναυμαχίας Ακτίου
- Οίκημα Τζάμου Αίθουσα Δήμου Πρέβεζας Χορωδία και παραδοσιακή μουσική.

ΙΑΜΑΤΙΚΑ ΛΟΥΤΡΑ

Τα Ιαματικά Λουτρά της Πρέβεζας, γνωστά από την αρχαιότητα για τις θεραπευτικές τους ιδιότητες, αποτελούν το βασικό άξονα ανάπτυξης του Ιαματικού Τουρισμού στην περιοχή τόσο με την ενσωμάτωση και της Θαλασσοθεραπείας ως παρεχόμενης υπηρεσίας. Η αναβάθμιση του ιστορικού κτιρίου και των εγκαταστάσεων του με την απομάκρυνση των προσθηκών που αλλοιώνουν την εικόνα του, με απόλυτο σεβασμό στον ιστορικό του χαρακτήρα θα το καταστήσουν ως πραγματικό «κόσμημα» για την πόλη. Σε αυτό το σημαντικό έργο του Δήμου Πρέβεζας η Περιφέρεια Ηπείρου, η Αρχαιολογία και άλλες υπηρεσίες στάθηκαν, πολύτιμοι αρωγοί για την αξιοποίηση του σημαντικού πλεονεκτήματος με το οποίο η φύση έχει «προικίσει» την περιοχή.

ΕΚΠΑΙΔΕΥΤΙΚΑ ΙΔΡΥΜΑΤΑ

Στην περιοχή της Πρέβεζας λειτουργούν η Ακαδημία Εμπορικού Ναυτικού και η Σχολή Λογιστικής και Χρηματοοικονομικής του Πανεπιστημίου Ιωαννίνων. Η παρουσία των δύο εκπαιδευτικών ιδρυμάτων και των σπουδαστών τους, έχει συνδράμει σημαντικά στην οικονομική ανάπτυξη της περιοχής, δημιουργώντας θέσεις εργασίας, ενισχύοντας τελικά το εισόδημα.

A.2. ΣΥΜΠΕΡΑΣΜΑΤΑ

Συνοψίζοντας, η Πρέβεζα βρίσκεται σε μία εξαιρετικά προνομιακή **γεωγραφική θέση** καθώς ιστορικά αποτελεί ένα σταυροδρόμι εμπορικών διαδρομών και διαφόρων πολιτισμών. Σήμερα συναποτελεί έναν σημαντικό κόμβο για τις χερσαίες μετακινήσεις σε εθνικό αλλά και διεθνές επίπεδο. Όμως παρά την γεωγραφική της θέση, η σύνδεσή της με τις εθνικές οδικές αρτηρίες κρίνεται ως ανεπαρκής, βρισκόμενη εκτός των διασυνδέσεων με τις πρωτεύουσες των Περιφερειών (οι οδικές συνδέσεις περνούν από την Άρτα). Συνεπώς, η ύπαρξη περιορισμένων διασυνδέσεων με τα μεγάλα αστικά κέντρα αποτελεί σημαντικό «εμπόδιο» στις αναπτυξιακές προκλήσεις που αντιμετωπίζει ο Δήμος Πρέβεζας. Συμπληρωματικά, στον Δήμο Πρέβεζας, υπάρχουν αξιόλογες προϋποθέσεις για την ανάπτυξη δικτύων οικονομικών δραστηριοτήτων και για την αξιοποίηση των πολιτιστικών και φυσικών πόρων της περιοχής με την προοπτική να δημιουργηθούν νέες θέσεις εργασίας. Εντοπίζονται σημαντικές ενδοπεριφερειακές και ενδοδημοτικές ανισότητες.

Όσον αφορά στα **δημογραφικά χαρακτηριστικά** του Δήμου, παρατηρείται ισοβαρής κατανομή του πληθυσμού μεταξύ ανδρών και γυναικών με το ποσοστό να είναι 49,6% και 50,4% αντίστοιχα. Επίσης,

όπως φαίνεται και στον πίνακα 2 στο σύνολο των Δ.Ε. του Δήμου, η μοναδική ενότητα που καταγράφει αύξηση είναι αυτή της Πρέβεζας (Δ.Ε. Πρεβέζης). Η τάση αυτή μπορεί να λειτουργήσει ευεργετικά για την Πρέβεζα αποτελώντας ένα αναδυόμενο και δυναμικό αστικό κέντρο. Από την άλλη, υπάρχουν σοβαρά κοινωνικά και οικονομικά προβλήματα που έχουν ενταθεί μετά από μια δεκαετία κρίσεων και διακυμάνσεων, που σχετίζονται με την οικονομική δυναμική όλης της Περιφέρειας, την αγορά εργασίας και τον κοινωνικό αποκλεισμό.

Σε επίπεδο **επαγγελματικής απασχόλησης**, παρατηρείται -το σύνηθες πλέον φαινόμενο στον ελλαδικό χώρο- η έντονη συγκέντρωση δηλαδή, των εργαζομένων στον τριτογενή τομέα παραγωγής (73,96%). Ωστόσο, η δραστηριοποίηση στον πρωτογενή τομέα της πόλης είναι μεγαλύτερη (10,46%) συγκριτικά με το σύνολο της χώρας (9,99%). Η ανεργία αποτελεί ένα από τα βασικά προβλήματα της πόλης και η ενίσχυση της απασχόλησης και της ανταγωνιστικότητας οφείλει να βρίσκεται στο επίκεντρο κάθε αναπτυξιακής πολιτικής.

Τέλος, η **οικονομική συνεισφορά** της Περιφέρειας Ηπείρου στο ελληνικό Ακαθάριστο Εθνικό Προϊόν (ΑΕΠ) είναι €4,032 δισεκατομμύρια, ήτοι περίπου το 2,2 % της εγχώριας οικονομίας. Το κατά κεφαλήν ΑΕΠ για την Περιφέρεια είναι €14.600, το οποίο είναι κατά 41,78% χαμηλότερο από τον εθνικό μέσο όρο (€20.700). Η Περιφέρεια Ηπείρου και ο Δήμος Πρέβεζας βρίσκονται χαμηλότερα από τον εθνικό Μέσο Όρο ως προς το κατά κεφαλήν ΑΕΠ και το εισόδημα.

Στην επόμενη ενότητα θα παρουσιαστούν αναλυτικά τα βασικά χαρακτηριστικά της περιοχής με τη μέθοδο της ανάλυσης SWOT.

B. ΣΤΟΧΟΙ ΤΗΣ ΣΤΡΑΤΗΓΙΚΗΣ

B.1. SWOT ANALYSE

Η συνοπτική περιγραφή των βασικών χαρακτηριστικών της Περιοχής Παρέμβασης αποτελεί την βάση για την ανάπτυξη του οράματος και της μεθοδολογίας δράσεων που θα ακολουθήσει.

Για την καλύτερη και συνδυαστική συγκέντρωση των βασικών χαρακτηριστικών της περιοχής και την ανάδειξη των κύριων αναπτυξιακών αναγκών και δυνατοτήτων της περιοχή, αξιοποιείται το εργαλείο της **ανάλυσης SWOT**. Σε αυτό, παρατίθενται τα ισχυρά σημεία- **Strengths (S)**, οι αδυναμίες- **Weaknesses (W)**, οι ευκαιρίες – **Opportunities (O)** και οι απειλές- **Threats (T)**.

S	<ul style="list-style-type: none"> • Ιδιαίτερη γεωγραφική θέση σε καίρια θέση εντός του Άξονα της Δυτικής Ελλάδας. • Σημαντικοί περιβαλλοντικοί πόροι, προστατευόμενες περιοχές και περιοχές Natura, υδροβιότοποι με πλούσια πανίδα και χλωρίδα. • Το χαρακτηρισμένο ιστορικό κέντρο της Πρέβεζας προσφέρει μια υψηλή ποιότητα σε τμήμα της πόλης • Αναβάθμιση των οδικών συνδέσεων μέσω της ΕΓΝΑΤΙΑΣ και της ΙΟΝΙΑΣ Οδού, • Κοντινές Αεροπορικές συνδέσεις (αεροδρόμια Ακτίου και Ιωαννίνων) • Ακτοπλοϊκή πρόσβαση (λιμάνι και τη μαρίνα) • Εκτενής ακτογραμμή με παραλίες υψηλής ποιότητας • Πολλοί σημαντικοί πολιτιστικοί πόροι (αξιοθέατα, μνημεία, μουσεία, αρχαιολογικοί χώροι, τόποι ιστορικής σημασίας, πολιτιστικής κληρονομιάς και θρησκευτικής παράδοσης) • Υφιστάμενη δυναμική αλλά και έντονη δυνατότητα ανάπτυξης στους τομείς του τουρισμού- πολιτισμού- δημιουργικής βιομηχανίας. • Ενεργή οικονομική δραστηριότητα στους τομείς της κτηνοτροφίας και αγροδιατροφής • Λειτουργία δύο ανώτατων σχολών - Ακαδημία Εμπορικού Ναυτικού & Τμήμα Λογιστικής και Χρηματοοικονομικής. • Σχετικά υψηλό επίπεδο εκπαίδευσης στον πληθυσμό της πόλης. • Επαρκής παροχή υπηρεσιών από τον Δήμο προς του Δημότες, ικανοποιητική κατάσταση σε κτίρια δημοτικών υπηρεσιών. • Σημαντικός αριθμός ενταγμένων έργων (σε εξέλιξη ή ολοκληρωμένων) που αφορούν κυρίως υποδομές σε πληθώρα τομέων (τοπική ανάπτυξη, περιβάλλον, καθαριότητα, ενέργεια, πολιτισμός, αθλητισμός)
---	--



- Ανεπαρκής σύνδεση με τους χερσαίους άξονες εθνικής εμβέλειας και τις πρωτεύουσες των Περιφερειών
- Ύπαρξη σημαντικών ενδοπεριφερειακών και ενδοδημοτικών ανισοτήτων και ασυνεχειών
- Η Περιφέρεια Ηπείρου και ο Δήμος Πρέβεζας βρίσκονται χαμηλότερα από τον εθνικό Μέσο Όρο ως προς το κατά κεφαλήν ΑΕΠ και το εισόδημα
- Σοβαρά κοινωνικά προβλήματα και υψηλά ποσοστά ανεργίας και ευπαθών ομάδων
- Υποστελέχωση των υπηρεσιών του Δήμου
- Περιπτώσεις ανεπαρκούς προστασίας πολιτιστικών και περιβαλλοντικών πόρων.
- Επιπτώσεις κλιματικής αλλαγής στην πόλη και τα ευαίσθητα και προστατευόμενα οικοσυστήματα της ευρύτερης περιοχής.
- Επιπτώσεις πανδημίας Covid-19 στα νοικοκυριά και τις επιχειρήσεις
- Μη επικαιροποιημένος χωροταξικός σχεδιασμός
- Ύπαρξη αρκετών ενεργοβόρων δημοτικών κτιρίων, καθώς και περιορισμένη αξιοποίηση των Ανανεώσιμων Πηγών Ενέργειας.
- Υψηλά κόστη συντήρησης και εκσυγχρονισμού των υποδομών πολιτισμού και αθλητισμού,
- Αποδυναμωμένο - από άποψη υποδομών και ανθρώπινου δυναμικού - Γενικό Νοσοκομείο
- Περιπτώσεις χαμηλής ποιότητας αστικού περιβάλλοντος



- Σημαντικές δυνατότητες ανάπτυξης στους τομείς του τουρισμού και πολιτισμού.
- Αξιοποίηση του φυσικού και πολιτιστικού πλούτου
- Ανάπτυξη του εναλλακτικού/ θεματικού τουρισμού (υδάτινος, φυσιολοατρικός, αγροτουρισμός, θρησκευτικών κ.α.) και επιμήκυνση της τουριστικής περιόδου
- Δυνατότητες που προκύπτουν από την ιεράρχηση σε ευρωπαϊκό επίπεδο των θεμάτων της προστασίας του περιβάλλοντος και της προστασίας και ανάδειξης της πολιτιστικής κληρονομιάς
- Αξιοποίηση των χρηματοδοτικών εργαλείων (ΕΣΠΑ, ΠΕΠ, Αντώνης Τρίτσης κ.λπ.) για έργα σε κάθε τομέα προτεραιότητας
- Συμμετοχή στη διαδρομή αρχαίων θεάτρων της Ηπείρου λόγω των αρχαίων θεάτρων Νικόπολης και Κασσώπης

	<ul style="list-style-type: none"> • Δυνατότητες ανάπτυξης συνεργειών μεταξύ Δήμου, Πανεπιστημιακών Ιδρυμάτων- Ερευνητικών Κέντρων και Επιχειρήσεων για την ανάπτυξη της καινοτομίας και της επιχειρηματικότητας σε τομείς όπως ο τουρισμός, ο πολιτισμός και το αγροδιατροφικό σύμπλεγμα. • Αξιοποίηση του φυσικού και πολιτιστικού πλούτου για την προσφορά υψηλής ποιότητας ζωής στους πολίτες αλλά και για την προσέλκυση νέων κατοίκων, λόγω και των δυνατοτήτων που προσφέρει η τηλεργασία.
--	---

T	<ul style="list-style-type: none"> • Οι επιπτώσεις της κλιματικής αλλαγής και πιθανής ανεπαρκούς προστασίας μπορεί να φέρουν υποβάθμιση στις προστατευόμενες περιοχές φυσικού και πολιτιστικού πλούτου. • Επιπτώσεις κλιματικής αλλαγής στο παράκτιο μέτωπο με συνακόλουθες επιπτώσεις σε κατοικίες και επιχειρήσεις. • Αδυναμία αντιμετώπισης των κοινωνικών και αναπτυξιακών προκλήσεων μπορεί να ενισχύσει τάσεις υποχώρησης και αναπτυξιακής υστέρησης του Δήμου • Οι επιπτώσεις της οικονομικής, της ενεργειακής και της υγειονομικής κρίσης μπορεί να έχουν πολύ σημαντικές συνέπειες στους πολίτες και τις επιχειρήσεις και να αποδυναμώσουν συνολικά την αναπτυξιακή δυναμική του Δήμου. • Διερεύνηση των αρμοδιοτήτων του Δήμου χωρίς ανάλογη αύξηση πόρων σε όρους χρηματοδότησης και στελεχιακού δυναμικού, • Αδυναμία αξιοποίησης μεγαλύτερου αριθμού προγραμμάτων και ένταξης μεγαλύτερου αριθμού έργων λόγω έλλειψης μελετών (ωρίμανση έργων) και ανεπάρκειας προσωπικού, • Επιβάρυνση των κοινωνικών υπηρεσιών λόγω αύξησης των πολιτών που χρήζουν προστασίας, αλλά και λόγω έκτακτων καταστάσεων με κυριότερη την πανδημική κρίση Covid-19.
---	---

B.2. ΣΤΡΑΤΗΓΙΚΟΣ ΣΤΟΧΟΣ ΚΑΙ ΟΡΑΜΑ

Στρατηγικός στόχος της προτεινόμενης Στρατηγικής είναι ο **μετασχηματισμός της εικόνας** της αστικής περιοχής του Δήμου Πρέβεζας και η **βελτίωση της ελκυστικότητάς** της, με τη δημιουργία προστιθέμενης αξίας για τους κατοίκους, τους εργαζόμενους και ασκούντες οικονομική και επιχειρηματική δραστηριότητα και τους επισκέπτες.

Λαμβάνοντας υπόψη την τεκμηρίωση που προηγήθηκε, προκύπτει πως ο Δήμος Πρέβεζας έχει μια σειρά από αξιόλογα συγκριτικά πλεονεκτήματα, καθώς και προοπτικές που μπορεί να αξιοποιήσει. Αυτό που χρειάζεται, ωστόσο, είναι μία ολιστική και συστηματική προσέγγιση των υφιστάμενων προβλημάτων και προοπτικών, και η εκπόνηση ενός ολοκληρωμένου σχεδίου με στρατηγικό χαρακτήρα και υλοποιήσιμο πλαίσιο παρεμβάσεων.

Με δεδομένες τις πολλαπλές επιπτώσεις της πανδημίας στην οικονομία και την κοινωνία, αλλά και τις τάσεις που ενισχύθηκαν κατά την πανδημία – και εν μέρει λόγω αυτής, η προτεινόμενη Στρατηγική θέτει ως στόχο τη συνολική βελτίωση των δεδομένων για την πόλη της Πρέβεζας, αποσκοπώντας στη μεγιστοποίηση και διάχυση των οφελών από την οικονομική ανάκαμψη και την αστική και κοινωνική αναβάθμιση.

Εκκινώντας από το όραμα για το Δήμο Πρέβεζας όπως αυτό έχει διατυπωθεί στο Επιχειρησιακό Σχέδιο του Δήμου:

Πρέβεζα 2030: Τόπος αξιοβίωτος... με αιεφόρο και ισχυρή μπλε και πράσινη οικονομία, καινοτόμος, ανθεκτικός, προσβάσιμος και ανοιχτός σε όλους.

Το **όραμα της Στρατηγικής Βιώσιμης Αστικής Ανάπτυξης** για την αστική περιοχή του Δήμου Πρέβεζας μπορεί να εξειδικευτεί ως εξής:

Η βελτίωση της ελκυστικότητας της αστικής περιοχής του Δήμου Πρέβεζας μέσα από τη διαμόρφωση μιας ολοκληρωμένης ταυτότητας με επίκεντρο την ανάδειξη και αξιοποίηση του ιδιαίτερου ιστορικού, πολιτιστικού και φυσικού πλούτου της και την αναβάθμιση του φυσικού και δομημένου περιβάλλοντος, με στόχο την ενίσχυση της εξωστρέφειας και της αναπτυξιακής δυναμικής, για την βιώσιμη ανάπτυξη και την κοινωνική συνοχή, με έμφαση στους τομείς του

Θεματικού τουρισμού, του αγροδιατροφικού κλάδου και της περιβαλλοντικής προστασίας.

Πιο συγκεκριμένα:

- Η Στρατηγική Βιώσιμης Αστικής Ανάπτυξης για την αστική περιοχή του Δήμου Πρέβεζας αποσκοπεί στο να αξιοποιήσει την ιστορικότητα της πόλης και τα ιδιαίτερα χαρακτηριστικά αυτής σε σύνθεση με μια νέα ολοκληρωμένη, συνολική λογική **αστικής ανασυγκρότησης και ανάπτυξης**, με ενσωμάτωση οικονομικών, περιβαλλοντικών και κοινωνικών παραμέτρων. Στρατηγική επιλογή αποτελεί η αναβάθμιση του δημόσιου χώρου και του οικιστικού περιβάλλοντος, ως βασική προϋπόθεση για την ενίσχυση της ελκυστικότητας της πόλης για κατοίκους και επισκέπτες, αλλά και για όσους εργάζονται και παράγουν σε αυτήν. Το ιστορικό και πολιτιστικό απόθεμα της πόλης είναι άρρηκτα δεμένο με την ταυτότητα και την εικόνα της, και δεν μπορεί παρά να αποτελεί «πυρηνικό» στοιχείο, το οποίο εμπλουτίζεται με σύγχρονα χαρακτηριστικά που ενισχύουν την ελκυστικότητα της πόλης. Επιπροσθέτως, στρατηγική επιλογή για την πόλη της Πρέβεζας είναι η προώθηση της βιώσιμης κινητικότητας σε όλη την έκτασή της, κάτι που αφορά στη διαμόρφωση μιας νέας οργάνωσης του δημόσιου χώρου, με μετακίνηση του κέντρου βάρους στη χρήση «ήπιων» μέσων μετακίνησης, σε ένα πλαίσιο με αυξημένη προσβασιμότητα σε διαφορετικά σημεία ενδιαφέροντος. Βασική προτεραιότητα, ακόμα, είναι η προστασία και αναβάθμιση του τοπικού φυσικού περιβάλλοντος που, εκτός από το ότι συνδέεται άμεσα με την ποιότητα ζωής των κατοίκων, συνιστά και πόλο έλξης για επισκέπτες, αλλά και σημαντικό στοιχείο οικονομικής ανάπτυξης. Σε αυτή την κατεύθυνση δίνεται έμφαση στην υιοθέτηση μέτρων και παρεμβάσεων για την προσαρμογή στην κλιματική αλλαγή και για την προστασία του φυσικού περιβάλλοντος, με στόχο τη βελτίωση του μικροκλίματος, σε συνδυασμό με την αύξηση της ποσότητας και της ποιότητας του πρασίνου εντός της αστικής περιοχής. Τέλος, κεντρικό στοιχείο της στρατηγικής αποτελεί η αιφορική διαχείριση των πόρων, συμπεριλαμβανομένης και της βιώσιμης διαχείρισης των αστικών αποβλήτων, με τρόπο σύγχρονο, ευρωπαϊκό και αποδοτικό για πολίτες και το Δήμο.

- Η προτεινόμενη Στρατηγική Βιώσιμης Αστικής Ανάπτυξης επιδιώκει να συμβάλλει στην **ανασύνταξη της οικονομίας και επιχειρηματικότητας** της πόλης της Πρέβεζας, ενισχύοντας τομείς και δραστηριότητες που αξιοποιούν τα τοπικά και περιφερειακά ανταγωνιστικά πλεονεκτήματα, όπως οι τομείς της μπλε και πράσινης οικονομίας, η οικονομία της γνώσης και οι νέες τεχνολογίες, ο πρωτογενής τομέας και η μεταποίηση, καθώς και ο τουρισμός. Ο παραγωγικός μετασχηματισμός του πρωτογενούς και του δευτερογενούς τομέα αναμένεται να δώσει ώθηση στην τοπική οικονομία και επιχειρηματικότητα, αναβαθμίζοντας τόσο την ποιότητα, την εξωστρέφεια και την προστιθέμενη αξία των προϊόντων όσο και τις μεθόδους παραγωγής και οργάνωσης. Η διείσδυση των νέων τεχνολογιών και καινοτομιών σε όλες τις επιχειρήσεις, ανεξαρτήτως μεγέθους και ειδικότερου τομέα, οδηγεί σε αύξηση της παραγωγικότητας αυτών και μεγιστοποίηση των αποτελεσμάτων τους, και αποτελεί στρατηγική κατεύθυνση για το Δήμο Πρέβεζας. Στην κατεύθυνση αυτή στηρίζεται η προσαρμοστικότητα των επιχειρήσεων της περιοχής και των εργαζομένων σε αυτές στις νέες προκλήσεις, όπως η πράσινη και η ψηφιακή μετάβαση, με στόχο τη διαφοροποίηση της παραγωγικής βάσης και τη διαμόρφωση βιώσιμων ανταγωνιστικών πλεονεκτημάτων. Υποστηρίζεται, επιπλέον, η ανάπτυξη νέων, βιώσιμων επιχειρήσεων στην πόλη της Πρέβεζας, που εφαρμόζουν καινοτομίες σε κάθε τμήμα της αλυσίδας αξίας, ενώ ενθαρρύνονται οι συνεργατικοί σχηματισμοί και οι δικτυώσεις τόσο μεταξύ επιχειρήσεων όσο και με ερευνητικά ιδρύματα και φορείς μετάδοσης γνώσης και τεχνογνωσίας. Επιπροσθέτως, ο Δήμος Πρέβεζας προωθεί τον ψηφιακό μετασχηματισμό της λειτουργίας του και των παρεχόμενων από αυτόν υπηρεσιών προς τους πολίτες και τις επιχειρήσεις, καθώς και την ψηφιακή διακυβέρνηση της καθημερινότητας και της λειτουργίας της πόλης που, πέραν των οφελών από τη βελτίωση του επιπέδου εξυπηρέτησης, δημιουργεί και νέες επιχειρηματικές ευκαιρίες.
- Βασική στρατηγική κατεύθυνση αποτελεί και η **ανάδειξη της πόλης της Πρέβεζας ως τουριστικού προορισμού με διακριτή φυσιογνωμία**, που συνδυάζει τον ιστορικό, πολιτιστικό και φυσικό πλούτο με τη σύγχρονη δυναμική που μπορεί να αναπτύξει. Ο συνδυασμός: (α) της γεωγραφικής θέσης της και του χαρακτήρα της ως σταυροδρομιού ταξιδιωτικών και εμπορικών διαδρομών, (β) του ιδιαίτερου φυσικού και πολιτιστικού της πλούτου, και (γ) της ύπαρξης αξιολογών υποδομών και επιχειρήσεων στον ευρύτερο

τομέα του τουρισμού, της εστίασης και της αναψυχής, δημιουργεί σημαντική δυναμική και προοπτική εξέλιξης της Πρέβεζας σε προορισμό πολλαπλών δυνατοτήτων. Μέσα από ένα ολοκληρωμένο σχέδιο που θα συνδυάζει την επέκταση της τουριστικής περιόδου για την πόλη με την αναβάθμιση, ενίσχυση και διεύρυνση των υποδομών και τη θεματική διαφοροποίηση του τουριστικού της προϊόντος, είναι εφικτή η συνολική ενίσχυση της εξωστρέφειας της Πρέβεζας και της εικόνας της, με σημαντικά οφέλη και για την τοπική οικονομία και κοινωνία.

- Η ενίσχυση της **κοινωνικής συνοχής** και η **προώθηση της ισότητας** στην πόλη της Πρέβεζας αποτελεί επίσης στρατηγική κατεύθυνση, στο πλαίσιο της προτεινόμενης Στρατηγικής Βιώσιμης Αστικής Ανάπτυξης και του πρωταρχικού στόχου για μία Πρέβεζα περισσότερο ελκυστική για όλους. Συνδέεται με την ανάπτυξη δικτύου κοινωνικών υποδομών και υπηρεσιών, με την ανάπτυξη και εμβάθυνση των τοπικών κοινωνικών εταιρικών σχέσεων και την κινητοποίηση του τοπικού κοινωνικού κεφαλαίου της Πρέβεζας για τη δημιουργία «διχτυού προστασίας» για αυτούς που έχουν ανάγκη. Συνδέεται, επίσης, με παρεμβάσεις βελτίωσης της κινητικότητας και προσβασιμότητας σε δημόσια κτίρια και σημεία ενδιαφέροντος, με την αντιμετώπιση των αποκλεισμών και των διακρίσεων καθώς και των περιστατικών βίας, με τη δημιουργία υποδομών και υπηρεσιών παροχής υποστήριξης για ευάλωτα άτομα και ομάδες, με παρεμβάσεις στήριξης και ανακούφισης των ανθρώπων που ζουν κάτω από το όριο της φτώχειας, καθώς και με προγράμματα και δράσεις για την προαγωγή του αθλητισμού και του πολιτισμού ως κεντρικών στοιχείων της καθημερινής ζωής και του τοπικού κοινωνικοοικονομικού γίνεσθαι. Επιπλέον, επιλογή της προτεινόμενης στρατηγικής αποτελεί η ενεργοποίηση/ενδυνάμωση του τοπικού ανθρώπινου δυναμικού με στόχο τη συμμετοχή του στην οικονομική και κοινωνική ζωή, με παρεμβάσεις για την εκπαίδευση και κατάρτισή του, για την υποστήριξη στην ένταξη ή επανένταξη στην αγορά εργασίας και για την καταπολέμηση της φτώχειας. Άλλωστε, η ενδυνάμωση σε ατομικό και συλλογικό επίπεδο, προκειμένου οι άνθρωποι να διεκδικούν ενεργά μια καλύτερη ζωή για τους εαυτούς τους, αποτελεί ουσιαστική προϋπόθεση για την ατομική και κοινωνική ευημερία.

Με άλλα λόγια, η προτεινόμενη Στρατηγική Βιώσιμης Αστικής Ανάπτυξης υπηρετεί την επίτευξη της κεντρικής στόχευσης για **βελτίωση της ελκυστικότητας της πόλης της Πρέβεζας** ως:

- ❖ **Τόπου κατοικίας**, τόσο για τους υφιστάμενους κατοίκους όσο και για δυνητικούς κατοίκους.
- ❖ **Τόπου εργασίας και δραστηριοποίησης**, τόσο για τους υφιστάμενους εργαζόμενους, επιχειρηματίες και επαγγελματίες, όσο και για δυνητικούς εργαζόμενους επιχειρηματίες και επαγγελματίες.
- ❖ **Τόπου ταξιδιωτικού προορισμού**, για επισκέπτες με συντομότερη ή πιο παρατεταμένη διαμονή στην πόλη.

Η παράλληλη έμφαση στις τρεις διαστάσεις της **ελκυστικότητας της πόλης** (για κατοικία, για εργασία και δραστηριοποίηση, για επίσκεψη) δίνει τη δυνατότητα για ανάδειξη των τομέων εκείνων των οποίων η ανάπτυξη και η εξέλιξη μπορεί να επιφέρει τη μέγιστη **δυνατή θετική επίδραση** για την πόλη της Πρέβεζας, τόσο **άμεσα** όσο και με **προσδοκώμενες δευτερογενείς επιπτώσεις** και σε άλλους τομείς ανάπτυξης.

B.3. ΑΠΟΤΥΠΩΣΗ ΚΑΙ ΔΙΑΡΘΡΩΣΗ ΤΗΣ ΣΤΡΑΤΗΓΙΚΗΣ

Με βάση το όραμα που περιεγράφηκε στην ενότητα B.2, η Στρατηγική Βιώσιμης Αστικής Ανάπτυξης για την πόλη της Πρέβεζας επικεντρώνεται στην ειδική αναπτυξιακή δυναμική που εντοπίζεται στην περιοχή παρέμβασης, όπως αυτή τεκμηριώθηκε στο Κεφάλαιο 1 του παρόντος. Αποτελεί μια ολιστική, δυναμικά εξελισσόμενη στρατηγική, η οποία υποστηρίζει τον ευρύτερο σχεδιασμό του Δήμου Πρέβεζας, και βέβαια την ίδια την πόλη. Ο χαρακτήρας αυτός της στρατηγικής αποτυπώνεται και στη διάρθρωσή της.

Ακολουθώντας τη συνθετική μεθοδολογία ανάλυσης της υφιστάμενης κατάστασης, διάγνωσης των αναπτυξιακών αναγκών και προκλήσεων και ανάπτυξης ολοκληρωμένης προσέγγισης για την «απάντηση» σε αυτές, γίνεται επικέντρωση σε συγκεκριμένες ανάγκες και προκλήσεις με σαφή χωρική εστίαση και προτείνονται δράσεις με ολοκληρωμένο χαρακτήρα που λαμβάνουν υπόψη τις οικονομικές και αναπτυξιακές, περιβαλλοντικές και κλιματικές και κοινωνικές/ δημογραφικές συνθήκες, και αποσκοπούν στην ουσιαστική βελτίωσή τους. Οι προτεινόμενες δράσεις διαρθρώνονται σε ένα πλαίσιο παρεμβάσεων, το οποίο αναπτύσσεται λαμβάνοντας υπόψη τα υφιστάμενα δεδομένα, συνδυάζει τα επιμέρους προγράμματα, τις πολιτικές και τις πηγές χρηματοδότησης

και παρέχει κατεύθυνση στην υλοποίησή τους, κατά τρόπο που εξασφαλίζει τις απαιτούμενες συνέργειες και συμπληρωματικότητες, ώστε να πραγματώνεται ο «ολοκληρωμένος» χαρακτήρας της παρέμβασης.

Η Στρατηγική Βιώσιμης Αστικής Ανάπτυξης για την πόλη της Πρέβεζας διέπεται από μια σαφή **λογική της παρέμβασης**, δηλαδή μιας σαφούς σύνδεσης της ανάλυσης των αναγκών και των προκλήσεων, των ισχυρών και αδύναμων σημείων, των ευκαιριών και απειλών στην περιοχή παρέμβασης με τους στόχους και τις προτεραιότητες της νέας Προγραμματικής Περιόδου 2021 – 2027, και ειδικότερα αυτούς του Περιφερειακού Επιχειρησιακού Προγράμματος της Περιφέρειας Ηπείρου, καθώς και της σύνδεσης των τελευταίων με συγκεκριμένες δράσεις και έργα που επιλέγονται για την αντιμετώπιση των παραπάνω αναγκών και προκλήσεων, και αντίστοιχα της σύνδεσης των κατηγοριών δράσεων και έργων με συγκεκριμένα προσδοκώμενα αποτελέσματα, στην επίτευξη των οποίων θα συμβάλλει η στρατηγική.

Η Στρατηγική Βιώσιμης Αστικής Ανάπτυξης της πόλης της Πρέβεζας κινείται σε πολλαπλά επίπεδα, με εσωτερική συνάφεια και συνοχή. Διαρθρώνεται δε σε επιμέρους στρατηγικές και πολιτικές, που διαμορφώνουν ένα ενιαίο, συνεκτικό και αλληλοσυμπληρούμενο μίγμα παρεμβάσεων, και ειδικότερα στους κάτωθι **τρεις (3) Άξονες Προτεραιότητας**:

A.Π. 1: Πρέβεζα- Ένας τόπος αξιοβίωτος, ανθεκτικός και προσβάσιμος.

Προστασία του Φυσικού Περιβάλλοντος - Αναβάθμιση του Δημόσιου Χώρου και του οικιστικού περιβάλλοντος- Καλύτερη χωρική οργάνωση - Βιώσιμη Αστική Κινητικότητα – Αξιοποίηση και Ανάδειξη της Πολιτιστικής Κληρονομιάς – Βελτίωση της συνδεσιμότητας

A.Π. 2: Πρέβεζα- Ένας τόπος καινοτόμος και συμμετοχικός, με αιεφόρο και ισχυρή μπλε και πράσινη οικονομία.

Ενίσχυση της επιχειρηματικότητας – Παραγωγική Ανασυγκρότηση – Ενίσχυση της εθνικής και διεθνούς εξωστρέφειας – Ψηφιακός Μετασχηματισμός - Ολοκληρωμένη Τουριστική Ανάπτυξη

A.Π. 3: Πρέβεζα- Ένας τόπος ανοιχτός για όλους και όλες.

Ισότητα- Εξάλειψη των διακρίσεων- Μείωση της Ανεργίας- Κοινωνική Συνοχή

Καθένας από τους παραπάνω **Άξονες Προτεραιότητας** (ΑΠ) της Στρατηγικής Βιώσιμης Αστικής Ανάπτυξης (στο εξής Β.Α.Α.) για την αστική περιοχή του Δήμου Πρέβεζας συνιστά και επιμέρους **Στρατηγικό Στόχο**, που εξειδικεύει τον πρωταρχικό Στρατηγικό Στόχο που παρουσιάστηκε στην Ενότητα Β.2, σχετικά με τη **βελτίωση της ελκυστικότητας της πόλης της Πρέβεζας**.

Το όραμα και ο πρωταρχικός στρατηγικός στόχος της Στρατηγικής Β.Α.Α. απαντούν **συνολικά και συλλογικά** στις προκλήσεις και ευκαιρίες που έχουν εντοπιστεί και αξιολογηθεί, και κατόπιν μεταφράζονται – στο πλαίσιο της λογικής παρέμβασης – σε Άξονες Προτεραιότητας, γεφυρώνοντας έτσι το όραμα και τη διαμόρφωση στρατηγικής με τον αναπτυξιακό σχεδιασμό και την εξειδίκευσή του σε πλαίσιο δράσεων και παρεμβάσεων.

Η συγκεκριμένη προσέγγιση ανάπτυξης και υλοποίησης χωρικής στρατηγικής διαμορφώνει το πλαίσιο εντός του οποίου η εφαρμογή μιας ολοκληρωμένης στρατηγικής αναπτυξιακής προσέγγισης για την περιοχή παρέμβασης που έχει επιλεγεί μπορεί να πραγματοποιηθεί με όρους βιωσιμότητας, αποδοτικότητας και δημιουργίας προστιθέμενης αξίας σε τοπικό επίπεδο – αλλά και ευρύτερα.

Εκκινώντας από τις προκλήσεις, προοπτικές και δυναμικές του ευρύτερου αναπτυξιακού και κοινωνικό-οικονομικού περιβάλλοντος, η προτεινόμενη Στρατηγική Β.Α.Α., σε συνέργεια με άλλες επιμέρους χωρικές στρατηγικές αλλά και παρεμβάσεις και δράσεις που δρομολογούνται στο πλαίσιο της νέας Προγραμματικής Περιόδου 2021 – 2027, λειτουργεί ως μια σημαντική ευκαιρία για την προώθηση ενός ευρύτερου αναπτυξιακού σχεδιασμού για την περιοχή, όπως αυτός παρουσιάζεται στο Επιχειρησιακό Πρόγραμμα για την περίοδο 2020 – 2024. Τον ευρύτερο αυτό σχεδιασμό, καλείται να εξυπηρετήσει και να εξειδικεύσει η Στρατηγική Β.Α.Α. του Δήμου Πρέβεζας που προτείνεται στο παρόν.

Με βάση τα όσα έχουν αναφερθεί παραπάνω, η προτεινόμενη Στρατηγική Β.Α.Α. για την αστική περιοχή του Δήμου Πρέβεζας:

- ❖ Επενδύει στην αστική αναζωογόνηση και στην επίτευξη ισορροπίας του οικιστικού με το φυσικό περιβάλλον, με παράλληλη μέριμνα για προστασία και ανάδειξη αυτών.
- ❖ Επενδύει στην ενίσχυση της κινητικότητας και προσβασιμότητας από, προς και εντός της αστικής περιοχής της Πρέβεζας, με έμφαση στην εφαρμογή αρχών βιώσιμης οργάνωσης του χώρου και αστικής κινητικότητας.
- ❖ Επενδύει στην ενίσχυση της ταυτότητας και της εικόνας της Πρέβεζας, αξιοποιώντας και αναδεικνύοντας το σημαντικό ιστορικό και πολιτιστικό απόθεμα της περιοχής.
- ❖ Επενδύει στον παραγωγικό μετασχηματισμό της τοπικής οικονομίας, με την ανάδειξη νέων τομέων με εξωστρέφεια και προστιθέμενη αξία, με ειδική έμφαση στους τομείς της πράσινης και

μπλε οικονομίας, της πρωτογενούς παραγωγής και της μεταποίησης.

- ❖ Επενδύει στον ψηφιακό μετασχηματισμό της οικονομίας και κοινωνίας, και στις απαιτούμενες υποδομές και δράσεις-υπηρεσίες για διάχυση των ψηφιακών οφελών.
- ❖ Επενδύει στην αναβάθμιση του τοπικού τουριστικού προϊόντος, μέσα από ολοκληρωμένες παρεμβάσεις ανάπτυξης και ανάδειξής του.
- ❖ Επενδύει σε δομές και υπηρεσίες κοινωνικής φροντίδας και άρσης των αποκλεισμών των ευάλωτων κοινωνικά ομάδων.
- ❖ Επενδύσει στην αντιμετώπιση των διακρίσεων, και την προώθηση της ισότητας και της ισότιμης συμμετοχής στο κοινωνικό-οικονομικό γίγνεσθαι.
- ❖ Επενδύει σε δράσης ενεργοποίησης και ενδυνάμωσης του ανθρώπινου δυναμικού της περιοχής και συμμετοχής του στην αγορά εργασία και την παραγωγική διαδικασία.

Οι στόχοι αυτοί υποστηρίζουν την υλοποίηση του στρατηγικού στόχου που έχει τεθεί για **βελτίωση της ελκυστικότητας της αστικής περιοχής της Πρέβεζας**, και ανάδειξή της ως ελκυστικού τόπου κατοικίας, εργασίας και δραστηριοποίησης, και επίσκεψης.

Η Στρατηγική Β.Α.Α., συνεπώς, εξυπηρετεί τον κεντρικό αναπτυξιακό στόχο της βελτίωσης της ελκυστικότητας της πόλης της Πρέβεζας για τους κατοίκους, τους εργαζόμενους και ασκούντες οικονομική και επιχειρηματική δραστηριότητα και τους επισκέπτες, **υφιστάμενους και δυνητικούς**. Επιπροσθέτως, η βελτίωση της ελκυστικότητας της πόλης και στις τρεις επιμέρους διαστάσεις που ορίστηκαν παραπάνω (ως τόπος κατοικίας, ως τόπος εργασίας και δραστηριοποίησης, ως προορισμός), αναμένεται να δημιουργήσουν προστιθέμενη αξία για την Πρέβεζα, ως πόλη και ως προορισμό, με διάχυση των οφελών στην τοπική οικονομία και κοινωνία.

B.4. ΣΥΝΑΦΕΙΑ ΚΑΙ ΣΥΜΒΑΤΟΤΗΤΑ ΜΕ ΛΟΙΠΕΣ ΣΤΡΑΤΗΓΙΚΕΣ

Ο Δήμος Πρέβεζας προετοιμάζεται για την επόμενη περίοδο συγκροτώντας έναν ολοκληρωμένο στρατηγικό και αναπτυξιακό σχεδιασμό, λαμβάνοντας υπόψη τα συγκριτικά του πλεονεκτήματα, τη

δυναμική που παρουσιάζει, καθώς και τις ευκαιρίες, τις προοπτικές και τα ρίσκα στο ευρύτερο περιβάλλον.

Πρόσφατα, ολοκληρώθηκε του **στρατηγικού σχεδιασμού στο πλαίσιο κατάρτισης του Επιχειρησιακού Προγράμματος** του Δήμου Πρέβεζας για την περίοδο 2020- 2024.

Η στρατηγική της Δημοτικής Αρχής Πρέβεζας εδράζει πάνω σε ένα μακροπρόθεσμο και φιλόδοξο όραμα πέρα από τη θητεία της, με γνώμονα τη δημιουργία ενός τόπου **ανθεκτικού και αξιοβίωτου που** θα εξελίσσεται και θα αναπτύσσεται αξιοποιώντας **τους τοπικούς πόρους, την ζωντανή υλική και άυλη κληρονομιά του, με την ενεργή συμμετοχή των πολιτών του και σεβασμό στις αρχές της αειφορίας, της ισότητας και της διαφάνειας.**

Το Όραμα του Δήμου, όπως περιγράφεται στο Επιχειρησιακό πρόγραμμα συνοψίζεται στα παρακάτω:

Πρέβεζα 2030: Τόπος αξιοβίωτος... με αειφόρο και ισχυρή μπλε και πράσινη οικονομία, καινοτόμος, ανθεκτικός, προσβάσιμος και ανοιχτός σε όλους.

Preveza 2030: Blue, Green, Innovative, Resilient, Accessible and Inclusive... a wonderful place to live.

Βασικά συστατικά του οράματος και της στρατηγικής μέσω της οποίας θα υλοποιηθεί καθίστανται η συμμετοχικότητα και η διαφάνεια:

- Η συμμετοχή των πολιτών στην τοπική διακυβέρνηση από το σχεδιασμό, τη λήψη και την εφαρμογή αποφάσεων έως τον απολογισμό έργων και δράσεων μέσα από πλήρως ψηφιοποιημένες και ανοικτές διαδικασίες | **100% e-Preveza.**
- Η διαφάνεια επίσης θα διατρέχει οριζόντια όλο το εύρος των λειτουργιών και των υπηρεσιών του Δήμου με στόχο την ίση και δίκαιη μεταχείριση όλων των πολιτών, των επιχειρήσεων και των φορέων που εδρεύουν και δραστηριοποιούνται εντός των ορίων του, τη χρηστή διαχείριση εθνικών, Ευρωπαϊκών και ίδιων πόρων, την υπεύθυνη και αειφόρο αξιοποίηση της περιουσίας και των πόρων του | **Responsible & Accountable Preveza.**

Η υλοποίηση αυτού του οράματος, ειδικότερα μέσα στην κρίσιμη σημερινή συγκυρία, με τις επιπτώσεις της υγειονομικής κρίσης στο

κοινωνικό και οικονομικό επίπεδο να μην έχουν αποκρυσταλλωθεί πλήρως, απαιτεί την ενεργοποίηση και αξιοποίηση όλων των υφιστάμενων σχεδίων και στρατηγικών, και την ενοποίησή τους μέσα από ένα πρίσμα **βιώσιμης ανάπτυξης**.

Με σαφές όραμα για το μέλλον και ισχυρή και σύγχρονη στρατηγική ανάπτυξης, η Δημοτική Αρχή της Πρέβεζας αναπτύσσει το Επιχειρησιακό της Σχέδιο πάνω σε **δεκαοκτώ (18) στρατηγικές κατευθύνσεις ανάπτυξης** τις οποίες κατατάσσει βάσει του χαρακτήρα τους σε θεματικές-τομεακές (5), ειδικές-χωρικές (4), οριζόντιες (5) και οργανωσιακές (4).

Η προτεινόμενη Στρατηγική Β.Α.Α. για την αστική περιοχή του Δήμου Πρέβεζας παρουσιάζει υψηλή συμβατότητα με το κεντρικό όραμα και τους στρατηγικούς στόχους που διατυπώθηκαν στο στρατηγικό σχέδιο του Δήμου, ως βάση για τον επιχειρησιακό σχεδιασμό της περιόδου 2020 – 2024. Ειδικότερα, το όραμα της Στρατηγικής Β.Α.Α., όπως διατυπώθηκε στην Ενότητα Β.2, εξειδικεύει το όραμα του επιχειρησιακού σχεδίου, ενσωματώνοντας τη διάσταση της ελκυστικότητας της πόλης («τόπος αξιοβίωτος»), και εμπλουτίζοντας τα κεντρικά στοιχεία του δεύτερου ως εξής:

- «τόπος αξιοβίωτος» (Όραμα Επιχειρησιακού Σχεδίου) → «βελτίωση της ελκυστικότητας της αστικής περιοχής του Δήμου Πρέβεζας μέσα από τη διαμόρφωση μιας ολοκληρωμένης ταυτότητας» (Όραμα Στρατηγικής Β.Α.Α.)
- «με αειφόρο και ισχυρή πράσινη και μπλε οικονομία» (Όραμα Επιχειρησιακού Σχεδίου) → «με στόχο την ενίσχυση της εξωστρέφειας και της αναπτυξιακής δυναμικής» (Όραμα Στρατηγικής Β.Α.Α.)
- «καινοτόμος, ανθεκτικός, προσβάσιμος και ανοιχτός σε όλους» (Όραμα Επιχειρησιακού Σχεδίου) → «με επίκεντρο την ανάδειξη και αξιοποίηση του ιδιαίτερου ιστορικού, πολιτιστικού και φυσικού πλούτου της και την αναβάθμιση του φυσικού και δομημένου περιβάλλοντος ... για την βιώσιμη ανάπτυξη και την κοινωνική συνοχή» (Όραμα Στρατηγικής Β.Α.Α.).

Στο πλαίσιο του ΕΠ Ήπειρος 2014-2020 χρηματοδοτήθηκε η εκπόνηση **Σχεδίου Βιώσιμης Αστικής Κινητικότητας** στο Δήμο Πρέβεζας, ως αστικό δήμο, η ύπαρξη του οποίου αποτελεί απαραίτητη προϋπόθεση για την χρηματοδότηση των παρεμβάσεων αστικής κινητικότητας του Προγράμματος. Στο πλαίσιο του ΣΒΑΚ έχει προσδιοριστεί η περιοχή

παρέμβασης και έχει ληφθεί υπόψη μία ολοκληρωμένη προσέγγιση του σχεδιασμού.

Στο κείμενο του Σχεδίου Βιώσιμης Αστικής Κινητικότητας (ΣΒΑ) διατυπώνεται το όραμα για την υιοθέτηση της βιώσιμης κινητικότητας στο Δήμο Πρέβεζας, ως εξής:

**Πρέβεζα φιλική στον πεζό και το ποδήλατο
Ανθρώπινη για τον κάτοικο Γοητευτική για τον
ταξιδιώτη**

Το στρατηγικό όραμα «Πρέβεζα φιλική στον πεζό και το ποδήλατο» προωθείται μέσα από κυκλοφοριακές παρεμβάσεις και ανάπλαση του παραλιακού μετώπου της πόλης της Πρέβεζας, σε συνδυασμό με δράσεις και παρεμβάσεις που προωθούν τη βιώσιμη αστική κινητικότητα, με επιδιωκόμενο αποτέλεσμα τη δημιουργία ελκυστικών συνθηκών ώστε η Πρέβεζα να είναι «Ανθρώπινη για τον κάτοικο... Γοητευτική για τον ταξιδιώτη...». Οι προτεινόμενες παρεμβάσεις στο ΣΒΑΚ εντάσσονται και εξυπηρετούν έξι ευρύτερους στόχους, ως εξής:

- 1. Βελτίωση του επιπέδου οδικής ασφάλειας και της προσβασιμότητας του υπεραστικού και βασικού οδικού δικτύου**
- 2. Δημιουργία ελκυστικού περιβάλλοντος και προστασία της κίνησης πεζών και ποδηλάτων**
- 3. Κυκλοφοριακή οργάνωση των γειτονιών - προστασία από τη διαμπερή κυκλοφορία**
- 4. Διαχείριση στάθμευσης**
- 5. Ενίσχυση δημόσιων συγκοινωνιών**
- 6. Έξυπνη πόλη και τεχνολογίες φιλικές προς το περιβάλλον**

Το όραμα και η στρατηγική στόχευση του ΣΒΑΚ παρουσιάζουν υψηλή συνάφεια και συμβατότητα με το όραμα και τους στρατηγικούς στόχους της Στρατηγικής Β.Α.Α., η οποία τοποθετεί στο επίκεντρο τη βελτίωση της ελκυστικότητας της πόλης της Πρέβεζας για τους κατοίκους και τους επισκέπτες (σε σύνδεση με το συνθετικό «Ανθρώπινη για τον κάτοικο... Γοητευτική για τον ταξιδιώτη...» του οράματος του ΣΒΑΚ), ενώ ο Άξονας Προτεραιότητας 1 της Στρατηγικής Β.Α.Α. εμπεριέχει την προώθηση και εφαρμογή της βιώσιμης αστικής κινητικότητας σε όλη την έκταση της αστικής περιοχής της Πρέβεζας.

Επιπλέον, οι ευρύτεροι στόχοι του ΣΒΑΚ του Δήμου Πρέβεζας 1, 2, 3 συνδέονται άμεσα με τον Άξονα Προτεραιότητας 1 της προτεινόμενης Στρατηγικής Β.Α.Α., οι ευρύτεροι στόχοι 4 και 6 με τους Άξονες Προτεραιότητας 1 και 2, ενώ ο στόχος 5 με τον Άξονα Προτεραιότητας 3 της προτεινόμενης Στρατηγικής Β.Α.Α.

Στο πλαίσιο του ΕΠ Ήπειρος 2014-2020 χρηματοδοτήθηκε η εκπόνηση **Σχεδίου Δράσης για τη Βιώσιμη Ενέργεια** στο Δήμο Πρέβεζας, το οποίο ολοκληρώθηκε το Μάρτιο του 2019. Τα Σχέδια Δράσης για τη Βιώσιμη Ενέργεια (ΣΔΒΕ) προβλέπουν ένα πλαίσιο παρεμβάσεων σε αστικές περιοχές για τη μετάβαση στη βιώσιμη ενέργεια και τη μείωση των εκπομπών αερίων του θερμοκηπίου που προκαλούν το φαινόμενο της κλιματικής αλλαγής, ιδιαίτερα του διοξειδίου του άνθρακα.

Νωρίτερα, το Μάρτιο του 2016, ο Δήμος Πρέβεζας είχε προσχωρήσει στο **Νέο Σύμφωνο των Δημάρχων**, με σκοπό την υλοποίηση βραχυπρόθεσμων και μακροπρόθεσμων στόχων και συγκεκριμένα:

- να βελτιώσει την εικόνα της πόλης,
- να δημιουργήσει συνθήκες πολιτικής συμμετοχής και συσπείρωσης γύρω από ένα κοινό σκοπό στους πολίτες και τους επαγγελματίες της πόλης,
- να αποκομίσει (και εξασφαλίσει για τους πολίτες) οικονομικά και περιβαλλοντικά οφέλη από την Εξοικονόμηση Ενέργειας και την χρήση Α.Π.Ε.,
- να αποκτήσει πρόσβαση σε εθνικές και ευρωπαϊκές πηγές χρηματοδότησης,
- να βελτιώσει τις συνθήκες διαβίωσης, μετακίνησης και εργασίας εντός του Δήμου,
- να μειώσει τις εκπομπές CO₂ (και ενδεχομένως άλλων αερίων που συμβάλλουν στο φαινόμενο του θερμοκηπίου) εντός των ορίων του Δήμου κατά τουλάχιστον 40% έως το 2030, συγκεκριμένα μέσω της βελτίωσης της ενεργειακής απόδοσης και της ευρύτερης χρήσης ανανεώσιμων πηγών ενέργειας,
- να αυξήσει την ανθεκτικότητα του Δήμου μέσω της προσαρμογής στις επιπτώσεις της κλιματικής αλλαγής,
- να μοιραστεί το όραμα, τα αποτελέσματα, την πείρα και την τεχνογνωσία του με άλλες τοπικές και περιφερειακές αρχές εντός και εκτός της Ευρωπαϊκής Ένωσης, μέσω άμεσης συνεργασίας και

ανταλλαγών μεταξύ ομότιμων, ιδίως στο πλαίσιο του Παγκόσμιου Συμφώνου των Δημάρχων.

Στο ΣΔΒΕ, ο Δήμος Πρέβεζας έθεσε μία σειρά από δράσεις προς υλοποίηση, με στόχο τη **μείωση κατά 40% των εκπομπών διοξειδίου του άνθρακα** (CO₂) έως το 2030 σε σχέση με το έτος αναφοράς (2014), ήτοι 41.724 tCO₂/έτος. Για την επίτευξη αυτού του στόχου προτείνονται δράσεις στους τομείς των **δημοτικών υποδομών και εγκαταστάσεων** (ενδεικτικά αντικατάσταση υφιστάμενων λαμπτήρων σε οδούς και πλατείες του Δήμου με νέας τεχνολογίας LED, ενεργειακή αναβάθμιση δημοτικών κτιρίων και εγκαταστάσεων, εγκατάσταση συστημάτων ΑΠΕ σε δημοτικά κτίρια και οικόπεδα, δημιουργία και ανάπλαση χώρων πρασίνου κ.ο.κ.), των **μεταφορών** (ενδεικτικά προώθηση της χρήσης μέσων μαζικής μεταφοράς και εναλλακτικών μέσων μεταφοράς, ευαισθητοποίηση του κοινού για την αντικατάσταση παλαιών οχημάτων, εφαρμογή των προτάσεων του Σχεδίου Βιώσιμης Αστικής Κινητικότητας – ΣΒΑΚ, κ.ο.κ.), του **πρωτογενούς και του δευτερογενούς τομέα** (ενδεικτικά προώθηση σε αγρότες, κτηνοτρόφους και επιχειρηματίες των ΑΠΕ, διαχείριση των πτηνο-κτηνοτροφικών αποβλήτων ως βιοκαυσίμων, σύσταση ενεργειακής κοινότητας κ.ο.κ.), και του **οικιακού και τριτογενούς τομέα** (ενδεικτικά εθνικά και ευρωπαϊκά προγράμματα για την εξοικονόμηση ενέργειας, δημιουργία χώρων πρασίνου και ανάπλαση πλατειών, δράσεις ενημέρωσης για την ενεργειακή εξοικονόμηση κ.ο.κ.).

Το όραμα, οι στόχοι και το πλαίσιο παρεμβάσεων του ΣΔΒΕ παρουσιάζουν υψηλή συνάφεια και συμβατότητα με το όραμα και τους στρατηγικούς στόχους της Στρατηγικής Β.Α.Α., η οποία ορίζει ως στρατηγική επιλογή τη μετάβαση στη βιώσιμη ενέργεια, την αειφορική διαχείριση των πόρων και τη μείωση του ενεργειακού αποτυπώματος των κτιριακών εγκαταστάσεων και υποδομών. Η εν λόγω στρατηγική επιλογή αποτυπώνεται τόσο στον Άξονα Προτεραιότητας 1 της Στρατηγικής Β.Α.Α., που εμπεριέχει τη στροφή στη βιώσιμη ενέργεια στο πλαίσιο της προσαρμογής στην κλιματική αλλαγή και της ισορροπίας μεταξύ των αστικών και φυσικών οικοσυστημάτων, όσο και στους Άξονες 2 και 3, μέσω της υιοθέτησης καθαρών μορφών ενέργειας για την ανάπτυξη οικονομικών και επιχειρηματικών δραστηριοτήτων και της ενεργειακής αναβάθμισης δημοτικών κτιρίων και υποδομών.

Τέλος, ο Δήμος Πρέβεζας βρίσκεται σε διαδικασία επικαιροποίησης του **Τοπικού Σχεδίου Διαχείρισης Αποβλήτων** (ΤοΣΔΑ), το οποίο θα αποτελέσει τον χάρτη για τη μετάβαση από το υφιστάμενο μοντέλο διαχείρισης αποβλήτων σε ένα νέο που θα δίνει έμφαση στην προ-διαλογή των υλικών. Αυτή η προσέγγιση είναι η πλέον σύγχρονη,

αποδοτική, φιλική προς το περιβάλλον και στοχεύει σε μια πλήρως ανταγωνιστική κυκλική οικονομία μέχρι το 2030, ενώ ευθυγραμμίζει την πολιτική του Δήμου Πρέβεζας με τις απαιτήσεις του Εθνικού Σχεδίου Διαχείρισης Αποβλήτων 2020-2030.

Η επικαιροποίηση του ΤοΣΔΑ του Δήμου Πρέβεζας ενσωματώνει όλες τις Εθνικές και Ευρωπαϊκές οδηγίες για τη διαχείριση των απορριμμάτων, δίνοντας έμφαση στα στοιχεία που μπορούν να συμβάλουν ουσιαστικά στους στόχους του οράματος για μια κλιματικά ουδέτερη Ευρώπη έως το 2050.

Η προτεινόμενη Στρατηγική Β.Α.Α., το όραμα και ο πρωταρχικός στρατηγικός της στόχος παρουσιάζουν υψηλή συνάφεια με το νέο ΤοΣΔΑ Δήμου Πρέβεζας, τη φιλοσοφία και τις προτεινόμενες παρεμβάσεις του, αφού η ολοκληρωμένη και σύγχρονη διαχείριση των αστικών αποβλήτων αποτελεί αναγκαία συνθήκη για τη βελτίωση της ελκυστικότητας της πόλης και της ποιότητας ζωής σε αυτήν. Ειδικότερα, η προώθηση της αειφορικής διαχείρισης των πόρων, που εμπεριέχει και την αλλαγή προτύπου στη διαχείριση αστικών αποβλήτων με έμφαση στη διαλογή στην πηγή, την ανακύκλωση και την επαναχρησιμοποίηση των υλικών, αποτελεί στρατηγική επιλογή στο πλαίσιο του Άξονα Προτεραιότητας 1. Ακόμα, η μετάβαση σε ένα νέο μοντέλο διαχείρισης αποβλήτων μπορεί να αποτελέσει και επιχειρηματική και επενδυτική ευκαιρία, εντασσόμενη στον ευρύτερο τομέα της πράσινης οικονομίας, σε άμεση σύνδεση με τον Άξονα Προτεραιότητας 2 της προτεινόμενης Στρατηγικής Β.Α.Α. και τις στρατηγικές επιλογές στο πλαίσιο αυτού.

B.5. ΣΤΟΧΟΙ ΚΑΙ ΕΠΙΔΙΩΚΟΜΕΝΑ ΑΠΟΤΕΛΕΣΜΑΤΑ

Στην παρούσα ενότητα περιγράφονται οι ειδικότεροι στόχοι της προτεινόμενης Στρατηγικής Β.Α.Α.. Για κάθε στόχο γίνεται περιγραφή του αναμενόμενου και επιδιωκόμενου αποτελέσματος ως προς συγκεκριμένες ανάγκες – προβλήματα που καλείται να αντιμετωπίσει με ποιοτικό και ποσοτικό τρόπο.

A.Π. 1: Πρέβεζα- Ένας τόπος αξιοβίωτος, ανθεκτικός και προσβάσιμος.

Στόχος 1.1. Διατήρηση- Προστασία και Ανάδειξη της ιστορικής ταυτότητας και της πολιτιστικής κληρονομιάς

Επιδιωκόμενα Αποτελέσματα

- Βελτίωση της ελκυστικότητας της περιοχής και αύξηση της επισκεψιμότητας
- Αξιοποίηση του ιστορικού και πολιτιστικού αποθέματος της περιοχής
- Αξιοποίηση του κτιριακού αποθέματος της περιοχής ως τμήματος της νέας, εμπλουτισμένης ταυτότητάς της

Ενδεικτικοί Δείκτες Παρακολούθησης – Αξιολόγησης

- Αύξηση του αριθμού επισκεπτών στην αστική περιοχή της Πρέβεζας κατά 30% έως το 2025 (σε σχέση με το 2019)
- Αύξηση του αναμενόμενου αριθμού επισκέψεων σε τοποθεσίες ιστορικής και πολιτιστικής κληρονομιάς και άλλους πόλους έλξης επισκεπτών κατά 50% έως το 2025 (σε σχέση με το 2019)

Στόχος 1.2. Αναβάθμιση του αστικού περιβάλλοντος, βελτίωση της συνδεσιμότητας εντός του Δήμου και προώθηση της βιώσιμης κινητικότητας

Επιδιωκόμενα Αποτελέσματα

- Προστασία, αξιοποίηση και ανάδειξη της Παλιάς Πόλης Πρέβεζας
- Προστασία, αξιοποίηση και ανάδειξη των δημόσιων χώρων (κοινόχρηστοι και κοινωφελείς χώροι)
- Προστασία, αξιοποίηση και ανάδειξη του θαλάσσιου μετώπου της πόλης
- Προστασία, αξιοποίηση, ανάδειξη και διασύνδεση των αρχαιολογικών χώρων και των τοποσημών της ιστορικής και πολιτιστικής κληρονομιάς της πόλης
- Αντιμετώπιση των προβλημάτων και βελτίωση των συνθηκών κυκλοφορίας, στάθμευσης και οδικής ασφάλειας
- Προώθηση των βιώσιμων μέσων μεταφοράς
- Αναβάθμιση, επέκταση και διασφάλιση της προσβασιμότητας πεζών και εμποδιζόμενων ατόμων σε όλους τους χώρους ενδιαφέροντος

Ενδεικτικοί Δείκτες Παρακολούθησης – Αξιολόγησης

- Μείωση του χρόνου μετακινήσεων εντός του αστικού κέντρου της Πρέβεζας κατά 25% έως το 2025 (σε σχέση με την περίοδο 2018-2019)
- Αύξηση των ανοιχτών χώρων (σε τ.μ.) που δημιουργούνται ή αποκαθίστανται σε ανοιχτές περιοχές του αστικού κέντρου της Πρέβεζας κατά 10% έως το 2025 (σε σχέση με το 2019)

Στόχος 1.3. Προστασία και Ανάδειξη του φυσικού πλούτου και αντιμετώπιση των επιπτώσεων της κλιματικής αλλαγής

Επιδιωκόμενα Αποτελέσματα

- Προστασία, αξιοποίηση και ανάδειξη του αστικού και περιαστικού φυσικού περιβάλλοντος
- Προστασία, αξιοποίηση και ανάδειξη της ακτογραμμής κατά μήκος όλου του Δήμου, συμπεριλαμβανομένων των τμημάτων αυτής εντός του αστικού και περιαστικού περιβάλλοντος
- Αναβάθμιση σχεδιασμού, υποδομών, εξοπλισμού, διαδικασιών, τεχνογνωσίας και ικανότητας προσωπικού στην πρόληψη και αντιμετώπιση έκτακτων αναγκών
- Αξιοποίηση σύγχρονων εφαρμογών και εργαλείων ειδικά για την προστασία των αρχαιολογικών χώρων και των προστατευόμενων περιοχών και κτιρίων από έκτακτα φαινόμενα και φυσικές καταστροφές
- Βελτίωση του επιπέδου καθαριότητας των δημόσιων χώρων
- Αναβάθμιση και εκσυγχρονισμός των υποδομών, εξοπλισμού και διαδικασιών περισυλλογής και επεξεργασίας αποβλήτων
- Ανάπτυξη συμμετοχικών πρωτοβουλιών και δράσεων για την μείωση, την επαναχρησιμοποίηση και την ανακύκλωση στερεών αποβλήτων

Ενδεικτικοί Δείκτες Παρακολούθησης – Αξιολόγησης

- Μείωση ετήσιας κατανάλωσης ηλεκτρικής ενέργειας στα δημόσια και δημοτικά κτίρια κατά 10% έως το 2025 (σε σχέση με το 2020)
- Αύξηση του αναμενόμενου αριθμού επισκέψεων σε τοποθεσίες φυσικού περιβάλλοντος κατά 50% έως το 2025 (σε σχέση με το 2019)

Α.Π. 2: Πρέβεζα- Ένας τόπος καινοτόμος και συμμετοχικός, με αειφόρο και ισχυρή μπλε και πράσινη οικονομία

Στόχος 2.1. Ολοκληρωμένος σχεδιασμός για την τουριστική ανάπτυξη της περιοχής

Επιδιωκόμενα Αποτελέσματα

- Ενίσχυση και εμπλουτισμός της ταυτότητας (brand name) του Δήμου Πρέβεζας
- Διαφοροποίηση τουριστικού προϊόντος και ανάπτυξη ειδικών τουριστικών προϊόντων

- Ενίσχυση της απασχόλησης και της επιχειρηματικότητας στον τομέα του τουρισμού
- Δημιουργία ολοκληρωμένων διαδρομών για τους επισκέπτες, με σύνδεση των σημαντικών τοποσλήμων και σημείων ιστορικού, πολιτιστικού και τουριστικού ενδιαφέροντος

Ενδεικτικοί Δείκτες Παρακολούθησης – Αξιολόγησης

- Αύξηση των διανυκτερεύσεων ημεδαπών και αλλοδαπών σε ξενοδοχειακά καταλύματα και υποδομές φιλοξενίας στο αστικό κέντρο της Πρέβεζας κατά 20% έως το 2025 (σε σχέση με το 2019)
- Υλοποίηση ολοκληρωμένου σχεδίου επικοινωνίας και ανάδειξης της Πρέβεζας ως προορισμού έως το 2024
- Δημιουργία τουλάχιστον μίας νέας ολοκληρωμένης διαδρομής για τους επισκέπτες έως το 2025

Στόχος 2.2. Αναζωογόνηση και ανάπτυξη της τοπικής οικονομίας, με έμφαση στους κλάδους της αγροδιατροφής και της μεταποίησης και τους τομείς της πράσινης και μπλε οικονομίας

Επιδιωκόμενα Αποτελέσματα

- Ενίσχυση και εκσυγχρονισμός της γεωργικής και κτηνοτροφικής παραγωγής
- Υποστήριξη πρωτοβουλιών αναγνώρισης ΠΟΠ και ΠΓΕ προϊόντων στο Δήμο Πρέβεζας
- Υποστήριξη συνεργατικών σχηματισμών μεταξύ παραγωγών για την ενίσχυση της εξωστρέφειας των προϊόντων
- Ενίσχυση και εκσυγχρονισμός των μεταποιητικών τομέων στην περιοχή
- Δράσεις στήριξης της τοπικής νεοφυούς επιχειρηματικότητας
- Δράσεις στήριξης της προσαρμοστικότητας και ανθεκτικότητας των επιχειρήσεων
- Δράσεις στήριξης της διασύνδεσης των επιχειρήσεων με ερευνητικά ιδρύματα και φορείς παροχής τεχνογνωσίας
- Δράσεις στήριξης των συνεργατικών σχηματισμών και δικτυώσεων μεταξύ επιχειρήσεων και συναφών μονάδων

Ενδεικτικοί Δείκτες Παρακολούθησης – Αξιολόγησης

- Αύξηση του ποσοστού απασχολούμενων (επί του οικονομικά ενεργού πληθυσμού) στο 90% έως το 2025
- Δημιουργία τουλάχιστον ενός νέου συνεργατικού σχηματισμού για την ανάπτυξη, ανάδειξη και προώθηση των τοπικών προϊόντων έως το 2026

- Συμμετοχή τουλάχιστον του 20% των τοπικών επιχειρήσεων σε δράσεις στήριξης της προσαρμοστικότητας και ανθεκτικότητας ή/και σε δράσεις διασύνδεσης με ερευνητικά ιδρύματα και φορείς παροχής τεχνογνωσίας

Στόχος 2.3. Ψηφιακός Μετασχηματισμός του Δήμου με γνώμονα την βελτίωση της λειτουργίας και την συμμετοχή των πολιτών

Επιδιωκόμενα Αποτελέσματα

- Ενίσχυση και αναβάθμιση των υφιστάμενων καθώς και δημιουργία νέων εργαλείων και υπηρεσιών ψηφιακής διακυβέρνησης, συμμετοχικής δημοκρατίας και διαφάνειας
- Ανάπτυξη νέων ψηφιακών υπηρεσιών για τους πολίτες και τις επιχειρήσεις με πολύ-καναλική πρόσβαση
- Διασύνδεση του Δήμου με τοπικούς φορείς έρευνας και γνώσης, επιχειρηματικότητας και κοινωνίας των πολιτών (τετραπλή έλικα)
- Εφαρμογή συστημάτων «έξυπνης πόλης» για την παρακολούθηση σε πραγματικό χρόνο των δεδομένων της καθημερινότητας και την υποστήριξη του σχεδιασμού πολιτικών

Ενδεικτικοί Δείκτες Παρακολούθησης – Αξιολόγησης

- Αναβάθμιση της διαδικτυακής πύλης του Δήμου έως το 2024
- Δημιουργία δέκα νέων ψηφιακά παρεχόμενων υπηρεσιών έως το 2025
- Ανάπτυξη τουλάχιστον δύο νέων εφαρμογών «έξυπνης πόλης» και πιλοτική εφαρμογή τους έως το 2024

Α.Π. 3: Πρέβεζα- Ένας τόπος ανοιχτός για όλους και όλες

Στόχος 3.1.Αναβάθμιση υποδομών και εξοπλισμού των δημοτικών υπηρεσιών

Επιδιωκόμενα Αποτελέσματα

- Αναβάθμιση και εκσυγχρονισμός των υποδομών και υπηρεσιών κοινωνικής μέριμνας
- Ενίσχυση των δράσεων προληπτικής ιατρικής
- Συντήρηση, αναβάθμιση, εκσυγχρονισμό, επέκταση και δημιουργία σχολικών υποδομών, εξοπλισμού και υπηρεσιών
- Υποστήριξη δομών και υπηρεσιών φροντίδας σε ευάλωτα άτομα και ομάδες
- Παρεμβάσεις βελτίωσης της προσβασιμότητας σε δημοτικά κτίρια και υποδομές

- Παρεμβάσεις ενεργειακής αναβάθμισης δημοτικών κτιρίων και υποδομών
- Συντήρηση, αναβάθμιση και ανάδειξη των ιστορικών και πολιτιστικών πόρων (υποδομές), καθώς και των υποδομών σύγχρονου πολιτισμού του Δήμου
- Αναβάθμιση πολιτιστικών εκδηλώσεων με έμφαση στην υποστήριξη των θεσμοθετημένων και τη δημιουργία νέων
- Συντήρηση, αναβάθμιση και εκσυγχρονισμός υποδομών αθλητισμού, καθώς και δημιουργία νέων
- Αναβάθμιση των αθλητικών διοργανώσεων με έμφαση στην υποστήριξη των θεσμοθετημένων και τη δημιουργία νέων

Ενδεικτικοί Δείκτες Παρακολούθησης – Αξιολόγησης

- Μείωση ετήσιας κατανάλωσης ηλεκτρικής ενέργειας στα δημόσια και δημοτικά κτίρια κατά 10% έως το 2025 (σε σχέση με το 2020)
- Δημιουργία και καθιέρωση τουλάχιστον ενός σταθερού ετήσιου πολιτιστικού ή αθλητικού δρώμενου στην περιοχή, συμβατού με την ιστορία και την ταυτότητά της, έως το 2024.

Στόχος 3.2. Ολοκληρωμένος σχεδιασμός για την ενίσχυση της κοινωνικής συνοχής, τη μείωση της ανεργίας και την προάσπιση της ισότητας

Επιδιωκόμενα Αποτελέσματα

- Λειτουργία πιλοτικού γραφείου προώθησης στην απασχόληση και την επιχειρηματικότητα
- Δράσεις κατάρτισης και δια βίου μάθησης για το ανθρώπινο δυναμικό της περιοχής
- Δράσεις προώθησης ανέργων στην απασχόληση
- Κατάρτιση Δημοτικής Χάρτας Ισότητας και πραγματοποίηση δράσεων ενημέρωσης των τοπικών φορέων για την προώθηση της ισότητας και την αντιμετώπιση των διακρίσεων σε όλα τα επίπεδα
- Προγράμματα ενημέρωσης και ευαισθητοποίησης για την κοινωνική ένταξη ομάδων που αντιμετωπίζουν διακρίσεις και αποκλεισμούς
- Δομές στήριξης ομάδων που αντιμετωπίζουν διακρίσεις και αποκλεισμούς

- Ανάπτυξη εργαλείων Κοινωνικής Καινοτομίας και βελτίωση των ικανοτήτων των στελεχών των Κοινωνικών Δομών και Κοινωνικών Φορέων της περιοχής

Ενδεικτικοί Δείκτες Παρακολούθησης – Αξιολόγησης

- Αύξηση κατά 10% έως το 2024 των μειονεκτούντων ατόμων που συμμετέχουν σε ενέργειες εκπαίδευσης/κατάρτισης, αποκτούν εξειδίκευση και κατέχουν θέση απασχόλησης/αυτοαπασχόλησης έξι μήνες μετά τη συμμετοχή τους στις εν λόγω ενέργειες.
- Αύξηση των δράσεων που πραγματοποιούνται για υποστήριξη των ΑμεΑ κατά 50% έως το 2025.
- Αύξηση κατά 25% των ατόμων που μπορούν να υποστηρίξουν οι κοινωνικές δομές και υπηρεσίες της Πρέβεζας (υφιστάμενες και νέες) έως το 2025.
- Διοργάνωση τουλάχιστον δύο μεγάλων δράσεων απέναντι στις διακρίσεις και τους αποκλεισμούς σε ετήσια βάση έως το 2024.
- Αύξηση κατά 10% των ατόμων περιθωριοποιημένων ομάδων που ωφελούνται από υπηρεσίες κοινωνικής ένταξης έως το 2025.

Γ. ΠΛΑΙΣΙΟ ΔΡΑΣΕΩΝ

Γ.1. ΚΑΤΗΓΟΡΙΕΣ ΔΡΑΣΕΩΝ

Στο παρόν Κεφάλαιο παρουσιάζεται το **πλαίσιο ενδεικτικών δράσεων** μέσω των οποίων τίθεται σε υλοποίηση η προτεινόμενη Στρατηγική Β.Α.Α. για την αστική περιοχή του Δήμου Πρέβεζας, λαμβάνοντας υπ' όψη την αρχιτεκτονική, τους ειδικούς στόχους και τις προτεραιότητες του νέου ΕΣΠΑ για την Προγραμματική Περίοδο 2021 – 2027.

Α.Π. 1: Πρέβεζα- Ένας τόπος αξιοβίωτος, ανθεκτικός και προσβάσιμος

Στόχος 1.1. Διατήρηση- Προστασία και Ανάδειξη της ιστορικής ταυτότητας και της πολιτιστικής κληρονομιάς

Ενδεικτικές Δράσεις/Εργα:

- 1.1.1. Προστασία, αξιοποίηση και ανάδειξη των αρχαιολογικών πάρκων Νικόπολης και Κασσώπης
- 1.1.2. Διαμόρφωση τάφρου Αγίου Ανδρέα
- 1.1.3. Διασύνδεση του συνόλου των αρχαιολογικών χώρων του Δήμου
- 1.1.4. Προστασία, αξιοποίηση και ανάδειξη των Κάστρων Αγίου Γεωργίου, Παντοκράτορα και Ρηνιάσσης, καθώς των Φρουρίων Λασκάρας και Μπούκας
- 1.1.5. Διασύνδεση και δικτύωση των τοποσήμων ιστορικού και πολιτιστικού ενδιαφέροντος της πόλης της Πρέβεζας, μέσω της δημιουργίας ολοκληρωμένων διαδρομών
- 1.1.6. Αξιοποίηση και ανάδειξη των Ιαματικών Λουτρών στην πόλη της Πρέβεζας
- 1.1.7. Ψηφιοποίηση του ιστορικού και πολιτιστικού αποθέματος της πόλης και διαμόρφωση ψηφιακών εφαρμογών πληροφόρησης/περιήγησης

Στόχος 1.2. Αναβάθμιση του αστικού περιβάλλοντος, βελτίωση της συνδεσιμότητας εντός του Δήμου και προώθηση της βιώσιμης κινητικότητας

Ενδεικτικές Δράσεις/Εργα:

- 1.2.1. Υλοποίηση προβλεπόμενων παρεμβάσεων του ΣΒΑΚ Δήμου Πρέβεζας, όπως η ανάπτυξη πεζόδρομων και ποδηλατόδρομων
- 1.2.2. Βελτίωση των μεταφορικών υποδομών, των κόμβων και συνδέσεων

- 1.2.3. Παρεμβάσεις αστικής αναβάθμισης και αναζωογόνησης για τη βελτίωση της καθημερινότητας και της κινητικότητας των πολιτών και των επισκεπτών
- 1.2.4. Προστασία, αξιοποίηση και ανάδειξη της Παλιάς Πόλης Πρέβεζας
- 1.2.5. Ανάπλαση, αξιοποίηση και ανάδειξη του θαλάσσιου μετώπου της πόλης
- 1.2.6. Έργα πρασίνου για τη βελτίωση του περιβάλλοντος και της ποιότητας ζωής του Δήμου Πρέβεζας
- 1.2.7. Παρεμβάσεις βελτίωσης της οργάνωσης του δημόσιου χώρου και προσαρμογής της αστικής περιοχής στη βιώσιμη αστική κινητικότητα

Στόχος 1.3. Προστασία και Ανάδειξη του φυσικού πλούτου και αντιμετώπιση των επιπτώσεων της κλιματικής αλλαγής

Ενδεικτικές Δράσεις/Έργα:

- 1.3.1. Ολοκληρωμένο σχέδιο δράσεων για την προσαρμογή της Πρέβεζας στην κλιματική αλλαγή με υλοποίηση του ΠεΣΠΚΑ
- 1.3.2. Παρεμβάσεις αξιοποίησης καθαρών μορφών ενέργειας για την κάλυψη των ενεργειακών αναγκών του Δήμου και των εγκαταστάσεων και υποδομών του
- 1.3.3. Πιλοτικά προγράμματα αειφορικής διαχείριση πόρων
- 1.3.4. Πιλοτικά προγράμματα προώθησης της διαλογής στην πηγή, της ανακύκλωσης και της επαναχρησιμοποίησης υλικών
- 1.3.5. Παρεμβάσεις προστασίας και ανάδειξης του αστικού και περιαστικού φυσικού περιβάλλοντος
- 1.3.6. Παρεμβάσεις ενίσχυσης της έγκαιρης διάγνωσης και προετοιμασίας για έκτακτες περιβαλλοντικές και κλιματικές συνθήκες και ανάπτυξη σχεδίων προστασίας των αρχαιολογικού και ιστορικού χαρακτήρα χώρων και των αστικών και φυσικών οικοσυστημάτων

Α.Π. 2: Πρέβεζα- Ένας τόπος καινοτόμος και συμμετοχικός, με αειφόρο και ισχυρή μπλε και πράσινη οικονομία

Στόχος 2.1. Ολοκληρωμένος σχεδιασμός για την τουριστική ανάπτυξη της περιοχής

Ενδεικτικές Δράσεις/Έργα:

- 2.1.1. Σχέδιο ενίσχυσης και εμπλουτισμού της ταυτότητας (brand name) του Δήμου Πρέβεζας και ολοκληρωμένης διαχείρισης, τοποθέτησης και προώθησής της ως ελκυστικού προορισμού

- 2.1.2. Ανάπτυξη, ανάδειξη και διασύνδεση των πολιτιστικών και τουριστικών πόρων της πόλης της Πρέβεζας
- 2.1.3. Ολοκληρωμένο σύστημα ενημέρωσης και πληροφόρησης επισκεπτών και πολιτών του Δήμου Πρέβεζας
- 2.1.4. Δράσεις στήριξης επιχειρήσεων στον τομέα του τουρισμού

Στόχος 2.2. Αναζωογόνηση και ανάπτυξη της τοπικής οικονομίας, με έμφαση στους κλάδους της αγροδιατροφής και της μεταποίησης και τους τομείς της πράσινης και μπλε οικονομίας

Ενδεικτικές Δράσεις/Εργα:

- 2.2.1. Υποστήριξη της προετοιμασίας και εφαρμογής επιχειρηματικών εξωστρεφών στρατηγικών σχεδίων και αξιοποίησης χρηματοδοτικών εργαλείων από επιχειρήσεις της Πρέβεζας
- 2.2.2. Ίδρυση νέων επιχειρήσεων σε ατομικό ή εταιρικό επίπεδο, με έμφαση στους τομείς της μπλε και της πράσινης οικονομίας, και στους τομείς της πρωτογενούς παραγωγής και της μεταποίησης
- 2.2.3. Ενίσχυση παραγωγικών και επιχειρηματικών δραστηριοτήτων υψηλής προστιθέμενης αξίας, υφιστάμενων ή νεοφυών επιχειρήσεων για την εδραίωσή τους σε νέες αγορές του εξωτερικού
- 2.2.4. Υποστήριξη της εκκόλαψης και επιτάχυνσης νεοφυών επιχειρήσεων και συνεργατικών σχηματισμών, με έμφαση στους τομείς της μπλε και της πράσινης οικονομίας, και στους τομείς της πρωτογενούς παραγωγής και της μεταποίησης
- 2.2.5. Υποστήριξη και ενίσχυση των συνεργατικών σχηματισμών και των δικτυώσεων μεταξύ επιχειρήσεων και παραγωγικών μονάδων, με στόχο την ενίσχυση της παραγωγικότητας, της καινοτομικότητας και της εξωστρέφειάς τους, έμφαση στους τομείς της μπλε και της πράσινης οικονομίας, και στους τομείς της πρωτογενούς παραγωγής και της μεταποίησης
- 2.2.6. Στήριξη της προσαρμοστικότητας και ανθεκτικότητας των επιχειρήσεων της Πρέβεζας και των εργαζόμενων σε αυτές στο πλαίσιο της πράσινης και ψηφιακής μετάβασης και ειδικών στρατηγικών ανασυγκρότησης και αξιοποίησης νέων, βιώσιμων ανταγωνιστικών πλεονεκτημάτων

Στόχος 2.3. Ψηφιακός Μετασχηματισμός του Δήμου με γνώμονα την βελτίωση της λειτουργίας και την συμμετοχή των πολιτών

Ενδεικτικές Δράσεις/Εργα:

- 2.3.1. Ενίσχυση και αναβάθμιση των υφιστάμενων και δημιουργία νέων εργαλείων και υπηρεσιών ψηφιακής διακυβέρνησης, που ενισχύουν τη διαφάνεια, τη λογοδοσία, τη συμμετοχική δημοκρατία στην πόλη

- 2.3.2. Ανάπτυξη εργαλείων και υπηρεσιών υποστήριξης και ενδυνάμωσης των εταιρικών σχέσεων και του μηχανισμού διακυβέρνησης των χωρικών στρατηγικών που υλοποιούνται στην περιοχή της Πρέβεζας
- 2.3.3. Ανάπτυξη νέων ψηφιακών υπηρεσιών για τους πολίτες και τις επιχειρήσεις με πολύ-καναλική πρόσβαση και διασύνδεση με την κεντρική πύλη παροχή πληροφόρησης και εξυπηρέτησης του Δήμου Πρέβεζας
- 2.3.4. Προώθηση διασυνδέσεων και συνεργασιών του Δήμου με τοπικούς – και περιφερειακούς – φορείς έρευνας και γνώσης, επιχειρηματικότητας και κοινωνίας των πολιτών για την ανάπτυξη καινοτομιών «τετραπλής έλικας» για τη βελτίωση της λειτουργίας του Δήμου και της εξυπηρέτησης των πολιτών και των επιχειρήσεων
- 2.3.5. Εφαρμογή συστημάτων «έξυπνης πόλης» για την παρακολούθηση σε πραγματικό χρόνο των δεδομένων της καθημερινότητας και την υποστήριξη του σχεδιασμού πολιτικών (π.χ., παρακολούθησης των ατμοσφαιρικών και κλιματικών δεδομένων, του κυκλοφοριακού φόρτου, της ενεργειακής κατανάλωσης, των ροών επισκεπτών κ.ο.κ.).

Α.Π. 3: Πρέβεζα- Ένας τόπος ανοιχτός για όλους και όλες

Στόχος 3.1.Αναβάθμιση υποδομών και εξοπλισμού των δημοτικών υπηρεσιών

Ενδεικτικές Δράσεις/Εργα:

- 3.1.1. Παρεμβάσεις αναβάθμισης και εκσυγχρονισμού των υποδομών και υπηρεσιών κοινωνικής μέριμνας
- 3.1.2. Δράσεις και προγράμματα προληπτικής ιατρικής
- 3.1.3. Παρεμβάσεις συντήρησης, αναβάθμισης, εκσυγχρονισμού, επέκτασης και δημιουργίας σχολικών υποδομών, καθώς και του εξοπλισμού και των υπηρεσιών τους
- 3.1.4. Παρεμβάσεις υποστήριξης των δομών και υπηρεσιών παροχής φροντίδας σε ευάλωτα άτομα και κοινωνικές ομάδες
- 3.1.5. Παρεμβάσεις βελτίωσης της προσβασιμότητας των Α.με.Α. και των εμποδιζόμενων ατόμων σε δημοτικά κτίρια και υποδομές
- 3.1.6. Παρεμβάσεις ενεργειακής αναβάθμισης δημοτικών κτιρίων και υποδομών
- 3.1.7. Παρεμβάσεις συντήρησης, αναβάθμισης και ανάδειξης των ιστορικών και πολιτιστικών πόρων (υποδομές), καθώς και των υποδομών σύγχρονου πολιτισμού του Δήμου
- 3.1.8. Αναβάθμιση των πολιτιστικών εκδηλώσεων της πόλης της Πρέβεζας, με έμφαση στην υποστήριξη των θεσμοθετημένων και τη δημιουργία

νέων, σε σύνδεση με την ενίσχυση της εξωστρέφειας και ελκυστικότητας της πόλης

3.1.9. Παρεμβάσεις συντήρησης, αναβάθμισης και εκσυγχρονισμού των υποδομών αθλητισμού της Πρέβεζας, καθώς και δημιουργία νέων

3.1.10. Παρεμβάσεις αναβάθμισης των αθλητικών διοργανώσεων στην περιοχή της Πρέβεζας, με έμφαση στην υποστήριξη των θεσμοθετημένων και τη δημιουργία νέων, σε σύνδεση με την ενίσχυση της εξωστρέφειας και ελκυστικότητας της πόλης

3.1.11. Σχεδιασμός, οργάνωση και λειτουργικός εκσυγχρονισμός των υπηρεσιών του Δήμου Πρέβεζας

3.1.12. Αναβάθμιση των υποδομών και του εξοπλισμού των δομών στήριξης για ευάλωτες κοινωνικές ομάδες

Στόχος 3.2. Ολοκληρωμένος σχεδιασμός για την ενίσχυση της κοινωνικής συνοχής, τη μείωση της ανεργίας και την προάσπιση της ισότητας

Ενδεικτικές Δράσεις/Εργα:

3.2.1. Λειτουργία πιλοτικού γραφείου προώθησης στην απασχόληση και την επιχειρηματικότητα του Δήμου Πρέβεζας

3.2.2. Δράσεις κατάρτισης και δια βίου μάθησης για το ανθρώπινο δυναμικό της περιοχής της Πρέβεζας

3.2.3. Δράσεις προώθησης ανέργων στην απασχόληση, σε συνεργασία με τοπικούς κοινωνικούς εταίρους

3.2.4. Κατάρτιση Δημοτικής Χάρτας Ισότητας και ενεργοποίηση τοπικών επιχειρήσεων και κοινωνικών φορέων σε κοινό σχέδιο δράσης

3.2.5. Δράσεις ενημέρωσης των τοπικών φορέων για την προώθηση της ισότητας σε όλα τα επίπεδα

3.2.6. Προγράμματα ενημέρωσης και ευαισθητοποίησης για την κοινωνική και οικονομική ένταξη ομάδων που αντιμετωπίζουν διακρίσεις και αποκλεισμούς

3.2.7. Δομές, υπηρεσίες και δράσεις στήριξης ομάδων που αντιμετωπίζουν διακρίσεις και αποκλεισμούς

3.2.8. Δομές, υπηρεσίες και δράσεις κοινωνικοποίησης και προώθησης της κοινωνικής ένταξης ευπαθών ομάδων του πληθυσμού

3.2.9. Ανάπτυξη εργαλείων Κοινωνικής Καινοτομίας και βελτίωση των ικανοτήτων των στελεχών των Κοινωνικών Δομών και Κοινωνικών Φορέων της περιοχής

3.2.10. Στήριξη για ανάπτυξη καινοτόμων συνεργατικών σχηματισμών και συστάδων επιχειρήσεων στον τομέα της Κοινωνικής και Αλληλέγγυας Οικονομίας (Κ.ΑΛ.Ο.)

Γ.2. ΣΧΕΔΙΟ ΔΡΑΣΕΩΝ ΣΒΑΑ ΚΑΙ ΕΝΔΕΙΚΤΙΚΟΣ ΠΡΟΫΠΟΛΟΓΙΣΜΟΣ ΔΡΑΣΕΩΝ ΣΒΑΑ

Έπειτα από την διατύπωση των κατηγοριών δράσεων που αναδεικνύουν μια «λογική» ως προς έργα και παρεμβάσεις που θα μπορούσαν να ιεραρχηθούν για την υλοποίηση του οράματος της στρατηγικής ΒΑΑ, επιλέγονται μια σειρά από πιο εξειδικευμένες δράσεις που συμπεριλαμβάνονται στο σχέδιο δράσεων της στρατηγικής. Είναι προφανές ότι υπάρχουν μια σειρά από περιορισμοί (χρηματοδοτικά όρια, δυνατότητες ωρίμανσης και υλοποίησης, χρονικοί περιορισμοί κ.α.)

Στην πορεία, ο τελικός καθορισμός των προκλήσεων του ΠΕΠ τη βάση της ολοκλήρωσης της προετοιμασίας του ΕΣΠΑ 2021-2027 θα οδηγήσει στην περαιτέρω εξειδίκευση των δράσεων και των προϋπολογισμών, καθώς και στην πιθανή χρηματοδότηση δράσεων που συνδιαμορφώνουν το όραμα της ΣΒΑΑ, αλλά είτε υλοποιούνται από άλλους φορείς (π.χ. Περιφέρεια, Υπουργεία, Εθνικά Προγράμματα κ.α.) ή θα χρηματοδοτηθούν μέσω άλλων εργαλείων (βλ. και επόμενη ενότητα).

Στόχοι ΣΒΑΑ και Σχέδιο Δράσεων	ΑΠ	Ενδεικτικός Προϋπολογισμός
1.1. Διατήρηση- Προστασία και Ανάδειξη της ιστορικής ταυτότητας και της πολιτιστικής κληρονομιάς.	1	4.550.000 €
Διαμόρφωση τάφρου Αγίου Ανδρέα		1.850.000 €
Διασύνδεση, δικτύωση και ανάδειξη των τοποσήμων ιστορικού και πολιτιστικού ενδιαφέροντος της πόλης της Πρέβεζας, μέσω της δημιουργίας ολοκληρωμένων διαδρομών		700.000 €
Προστασία, αξιοποίηση και ανάδειξη των Κάστρων Αγίου Γεωργίου, Παντοκράτορα και Ρηνιάσσης, καθώς των Φρουρίων Λασκάρας		1.500.000 €

Στόχοι ΣΒΑΑ και Σχέδιο Δράσεων	ΑΠ	Ενδεικτικός Προϋπολογισμός
Ψηφιοποίηση ιστορικού και πολιτιστικού αποθέματος της πόλης και διαμόρφωση ψηφιακών εφαρμογών πληροφόρησης/περιήγησης		500.000 €
1.2. Αναβάθμιση του αστικού περιβάλλοντος, βελτίωση της συνδεσιμότητας εντός του Δήμου και προώθηση της βιώσιμης κινητικότητας.	1	5.000.000 €
Ανάπλαση οδών Λεωφ. Ειρήνης, Λεωφ. Ιωαννίνων & Σπηλιάδου (από την είσοδο/έξοδο του λιμένα έως την οδό Σελεύκειας)		1.700.000 €
Προστασία, αξιοποίηση και ανάδειξη της Παλιάς Πόλης Πρέβεζας		1.200.000 €
Αναπλάσεις οδών περιμετρικά των σχολικών κτιρίων (εξωτερικά της παλιάς πόλης)		500.000 €
Ανάπλαση παραλιακού μετώπου: Σπηλιάδου (από την είσοδο του λιμένα έως την Π. Τσαλδάρη) - Ελ. Βενιζέλου (από Καρυωτάκη έως το κάστρο του Αγ. Γεωργίου) – Μεταξά		1.600.000 €
1.3. Προστασία και Ανάδειξη του φυσικού πλούτου, Κυκλική Οικονομία και προσαρμογή στη κλιματική αλλαγή.	1	2.200.000 €
Ανάπτυξη/Ενίσχυση δικτύων Διαλογής στη Πηγή των επιμέρους ρευμάτων Αστικών στερεών αποβλήτων Δήμου Πρέβεζας		700.000 €
Δράσεις ενημέρωσης και ευαισθητοποίησης σε ζητήματα κυκλικής οικονομίας και Διαχείρισης Απορριμμάτων – ενίσχυση περιβαλλοντικής συνείδησης στους πολίτες		100.000 €
Επέκταση και εκσυγχρονισμός δικτύων ομβρίων Δήμου Πρέβεζας		900.000 €
Χάραξη & ανάδειξη περιηγητικών μονοπατιών		200.000 €
Ανάδειξη και διασύνδεση των βιοτόπων του Δήμου Πρέβεζας με επίκεντρο τον Υγροβιότοπο του Αμβρακικού Κόλπου		300.000 €

Στόχοι ΣΒΑΑ και Σχέδιο Δράσεων	ΑΠ	Ενδεικτικός Προϋπολογισμός
2.1. Ολοκληρωμένος σχεδιασμός για την τουριστική ανάπτυξη της περιοχής	2	1.600.000 €
Σχέδιο ενίσχυσης και εμπλουτισμού της ταυτότητας του Δήμου Πρέβεζας και ολοκληρωμένης διαχείρισης, τοποθέτησης και προώθησής της ως ελκυστικού προορισμού (city- branding) και εκπόνηση Στρατηγικού Σχεδίου Τουριστικής Ανάπτυξης Δήμου Πρέβεζας		450.000 €
Διοργάνωση τοπικών φεστιβάλ (π.χ. φεστιβάλ τοπικών γεύσεων) και εβδομάδας αλιείας για την ανάδειξη της πλούσιας παραδοσιακής αλλά και σύγχρονης αλιευτικής ταυτότητας της		300.000 €
Προγράμματα κατάρτισης για την προώθηση τουριστικών προϊόντων και επαγγελμάτων		400.000 €
Δράσεις στήριξης επιχειρήσεων του τουρισμού		450.000 €
2.2. Αναζωογόνηση και ανάπτυξη της τοπικής οικονομίας, με έμφαση στους κλάδους της αγροδιατροφής και της μεταποίησης και τους τομείς της πράσινης και μπλε οικονομίας	2	2.500.000 €
Τυποποίηση και πιστοποίηση τοπικών αγροτικών προϊόντων (μελέτη)		200.000 €
Σύσταση Ινστιτούτου Αγροτικών Μελετών (μελέτη)		300.000 €
Καταγραφή και κατοχύρωση του φυτικού και ζωικού υλικού της περιοχής		300.000 €
Δημιουργία δημοπρατηρίου αγροτικών προϊόντων στην Πρέβεζα		400.000 €
Δράσεις Υποστήριξης της εκκόλαψης και επιτάχυνσης νεοφυών επιχειρήσεων και συνεργατικών σχηματισμών, με έμφαση στους τομείς της μπλε και της πράσινης οικονομίας, και στους τομείς της πρωτογενούς παραγωγής και της μεταποίησης		600.000 €

Στόχοι ΣΒΑΑ και Σχέδιο Δράσεων	ΑΠ	Ενδεικτικός Προϋπολογισμός
Υποστήριξη συνεργατικών σχηματισμών και δικτυώσεων μεταξύ επιχειρήσεων και παραγωγικών μονάδων, με στόχο την ενίσχυση της παραγωγικότητας, της καινοτομικότητας και της εξωστρέφειας, στους τομείς της μπλε και της πράσινης οικονομίας την πρωτογενή παραγωγή και την μεταποίηση		700.000 €
2.3. Ψηφιακός Μετασχηματισμός του Δήμου με γνώμονα την βελτίωση της λειτουργίας και την συμμετοχή των πολιτών	2	2.200.000 €
Προώθηση της συμμετοχής του πολίτη με προτάσεις και ιδέες βελτίωσης μέσω της ηλεκτρονικής πλατφόρμας διαβούλευσης		400.000
Αναβάθμιση των μεταδόσεων των συνεδριάσεων του Δημοτικού Συμβουλίου μέσω διαδικτύου		100.000
Αξιοποίηση των εφαρμογών Γεωγραφικών Συστημάτων Πληροφοριών (GIS) και δημιουργία πλατφόρμας γεωχωρικών και άλλων δεδομένων (κλιματικά, κυκλοφοριακά κ.α.) του Δήμου		500.000
Προώθηση διασυνδέσεων και συνεργασιών για την ανάπτυξη καινοτομιών «τετραπλής έλικας» για τη βελτίωση της λειτουργίας του Δήμου και της εξυπηρέτησης των πολιτών και των επιχειρήσεων		800.000
TELE-HEALTH. Ανάπτυξη υπηρεσιών φροντίδας και πρόνοιας με χρήση σύγχρονων τεχνολογιών πληροφορικής και επικοινωνιών		400.000
3.1. Αναβάθμιση υποδομών και εξοπλισμού των δημοτικών υπηρεσιών	3	3.000.000 €
Διαχείριση οχημάτων με ηλεκτρονικό σύστημα GPRS, λογισμικό διαχείρισης στόλου οχημάτων, ενδοεπικοινωνία οχημάτων, λογισμικό διαχείρισης συνεργείου οχημάτων		400.000

Στόχοι ΣΒΑΑ και Σχέδιο Δράσεων	ΑΠ	Ενδεικτικός Προϋπολογισμός
Εκπόνηση & εφαρμογή σχεδίου λειτουργικής αναδιοργάνωσης και απλοποίησης διοικητικών διαδικασιών		300.000 €
Προμήθεια εφαρμογής για τη διαχείριση, την παρακολούθηση και τον έλεγχο του Επιχειρησιακού Προγράμματος		200.000 €
Κατασκευή πίστας skate		200.000 €
Συντήρηση, αναβάθμιση και ανάδειξη των υποδομών και υπηρεσιών του Δημοτικού Ωδείου και της Δημοτικής Βιβλιοθήκης		600.000 €
Ενίσχυση των δομών και των υπηρεσιών ημερήσιας φροντίδας ηλικιωμένων και μελέτη δημιουργίας δημοτικού Γηροκομείου		500.000 €
Συντήρηση, ανάπλαση, και παρεμβάσεις προσβασιμότητας σε σχολικά κτίρια και σχολικές αυλές		800.000 €
3.2. Ολοκληρωμένος σχεδιασμός για την ενίσχυση της κοινωνικής συνοχής, τη μείωση της ανεργίας και την προάσπιση της ισότητας	3	2.300.000 €
Λειτουργία πιλοτικού γραφείου προώθησης της απασχόλησης και της επιχειρηματικότητας		700.000 €
Δράσεις κατάρτισης και δια βίου μάθησης για το ανθρώπινο δυναμικό της περιοχής της Πρέβεζας		500.000 €
Κατάρτιση Δημοτικής Χάρτας Ισότητας και αποφυγής Διακρίσεων και ενεργοποίηση τοπικών επιχειρήσεων και κοινωνικών φορέων για συμμετοχή σε κοινό σχέδιο δράσης		400.000 €
Υλοποίηση προγραμμάτων εκπαίδευσης στις ΤΠΕ για ενήλικες και για άτομα τρίτης ηλικίας		300.000 €
Ανάπτυξη εργαλείων Κοινωνικής Καινοτομίας και βελτίωση ικανοτήτων στελεχών των Κοινωνικών Δομών και Κοινωνικών Φορέων της περιοχής		200.000 €
Στήριξη για ανάπτυξη καινοτόμων συνεργατικών σχηματισμών και συστάδων επιχειρήσεων στον		200.000 €

Στόχοι ΣΒΑΑ και Σχέδιο Δράσεων	ΑΠ	Ενδεικτικός Προϋπολογισμός
τομέα της Κοινωνικής και Αλληλεγγύης Οικονομίας (Κ.ΑΛ.Ο.)		
Σύνολο		23.350.000 €

Για τη διαμόρφωση της στρατηγικής και την τελική επιλογή των δράσεων, είναι σημαντικό να ληφθούν υπόψιν οι προτάσεις που υπέβαλλε ο Δήμος στο πλαίσιο των προσκλήσεων του προγράμματος Αντώνης Τρίτσης, των τελευταίων ετών. Μια σειρά από τα έργα αυτά έχουν ήδη εγκριθεί, ωστόσο η ΣΒΑΑ θα μπορούσε να συμπεριλάβει και κάποια που δεν θα ενταχθούν στο μέλλον.

A/A	ΠΡΟΣΚΛΗΣΗ	ΠΡΟΤΑΣΗ	Π/Υ
1	ΑΤ09: «Ωρίμανση έργων και δράσεων για την υλοποίηση του Προγράμματος»	Βελτίωση – Εκσυγχρονισμός υποδομών ύδρευσης Δ.Ε. Πρέβεζας	620.000,00 €
2	ΑΤ01: «Υποδομές ύδρευσης»	"Αναβάθμιση δικτύου ύδρευσης Πρέβεζας"	7.063.872,00 €
3	ΑΤ02: «Ολοκληρωμένη Διαχείριση Αστικών Λυμάτων»	"Κατασκευή δικτύου ακαθάρτων οικισμού Αρχαγγέλου Τ.Κ. Σινώπης"	1.994.000,00 €
4	ΑΤ07: «Αξιοποίηση του κτιριακού αποθέματος των Δήμων»	«Ωρίμανση Ανέγερση σχολικού συγκροτήματος για το Μουσικό Σχολείο Πρέβεζας»	9.320.000,00 €
5	ΑΤ11: «Δράσεις για υποδομές που χρήζουν αντισεισμικής προστασίας (προσεισμικός έλεγχος)»	«ΟΛΟΚΛΗΡΩΜΕΝΟ ΠΡΟΓΡΑΜΜΑ ΠΡΟΣΕΙΣΜΙΚΟΥ ΕΛΕΓΧΟΥ ΚΡΙΣΙΜΩΝ ΥΠΟΔΟΜΩΝ ΤΟΥ ΔΗΜΟΥ ΠΡΕΒΕΖΑΣ».	173.600,00 €
6	ΑΤ08: «Smartcities, ευφυείς εφαρμογές, συστήματα και πλατφόρμες για την ασφάλεια, υγεία - πρόνοια, ηλεκτρονική διακυβέρνηση, εκπαίδευση - πολιτισμό – τουρισμό και περιβάλλον,	“Προμήθεια και εγκατάσταση υποδομών Ψηφιακού Μετασχηματισμού του Δήμου Πρεβέζης”	403.813,94 €

A/A	ΠΡΟΣΚΛΗΣΗ	ΠΡΟΤΑΣΗ	Π/Υ
	δράσεις και μέτρα πολιτικής προστασίας, προστασίας της δημόσιας υγείας και του πληθυσμού από την εξάπλωση της πανδημίας του κορωνοϊού COVID-19»		
7	ΑΤ14: "Ελλάδα 1821-Ελλάδα 2021"	"Ψηφιακές Δράσεις του Δήμου Πρέβεζας για τα 200 χρόνια από την Ελληνική Επανάσταση"	345.898,00 €
8	ΑΤ06: «Αστική Αναζωογόνηση»	"Κάστρο Παντοκράτορα" Ανάπλαση	1.500.000,00 €
9	ΑΤ12: «Δράσεις Ηλεκτροκίνησης στους Δήμους»	«Υποδομές ηλεκτροκίνησης - Ηλεκτρικά Οχήματα - Σταθμοί φόρτισης Δήμου Πρέβεζας»	2.437.840,00 €
10	ΑΤ10: «Συντήρηση δημοτικών ανοιχτών αθλητικών χώρων, σχολικών μονάδων, προσβασιμότητα ΑμΕΑ»	Υποέργο 1: "Συντήρηση και Επισκευή σχολικών κτιρίων & αύλειων χώρων Δήμου Πρέβεζας" Υποέργο 2: Βελτίωση - διαμόρφωση γηπέδου 5x5 Αρχαγγέλου Πρέβεζας	361.999,59 €
11	ΑΤ05: «Ανάπτυξη της υπαίθρου-Αγροτική Οδοποιία»	ΒΕΛΤΙΩΣΗ ΑΓΡΟΤΙΚΗΣ ΟΔΟΠΟΪΑΣ ΔΗΜΟΥ ΠΡΕΒΕΖΑΣ	1.609.000,00 €
12	ΑΤ04: «Χωριστή Συλλογή Βιοαποβλήτων, Γωνιές Ανακύκλωσης και Σταθμοί Μεταφόρτωσης Απορριμμάτων»	"Δημιουργία Γωνιών Ανακύκλωσης στο Δήμο Πρέβεζας"	1.860.000,00 €
ΣΥΝΟΛΟ			27.690.023,53 €
Αφαιρείται η ΑΤ07, ΑΤ11 και ΑΤ14 βάσει ΦΕΚ-1399/Β/8-04-2021			
			17.850.525,53 €

A/A	ΠΡΟΣΚΛΗΣΗ	ΠΡΟΤΑΣΗ	Π/Υ
ΣΥΝΟΛΟ ΤΡΙΤΣΗ χωρίς ΑΤ07, ΑΤ11, ΑΤ14			
	ΦΙΛΟΔΗΜΟΣ Ι	“Βελτίωση πρόσβασης σε γεωργική γη και κτηνοτροφικές εκμεταλλεύσεις του Δήμου Πρέβεζας”	555.013,00 €
	ΦΙΛΟΔΗΜΟΣ Ι-ΔΕΥΑΠ	ΥΔΡΕΥΣΗ ΠΡΕΒΕΖΑΣ ΦΑΣΗ Β	617.224,39 €
	ΣΥΝΟΛΙΚΑ		19.022.762,92 €

Δ. ΣΧΕΔΙΟ ΧΡΗΜΑΤΟΔΟΤΗΣΗΣ

Δ.1. ΣΥΝΔΕΣΗ ΣΒΑΑ ΜΕ ΕΠ ΗΠΕΙΡΟΥ 2021 – 2027

	ΣΤΟΧΟΙ ΣΒΑΑ ΔΗΜΟΥ ΠΡΕΒΕΖΑΣ	ΣΤΟΧΟΣ ΠΟΛΙΤΙΚΗΣ Ή ΕΙΔΙΚΟΣ ΣΤΟΧΟΣ ΤΔΜ ΤΟΥ Ε.Π. 2021 – 2027 ΠΕΡΙΦΕΡΕΙΑΣ ΗΠΕΙΡΟΥ	ΕΙΔΙΚΟΣ ΣΤΟΧΟΣ Ή ΕΙΔΙΚΗ ΠΡΟΤΕΡΑΙΟΤΗΤΑ ΤΟΥ Ε.Π. 2021 – 2027 ΠΕΡΙΦΕΡΕΙΑΣ ΗΠΕΙΡΟΥ
Α.Π.1.: Πρέβεζα – ένας τόπος αξιοβίωτος, ανθεκτικός και προσβάσιμος	Στόχος 1.1. Διατήρηση- Προστασία και Ανάδειξη της ιστορικής ταυτότητας και της πολιτιστικής κληρονομιάς	ΣΠ.5.: Μια Ευρώπη πιο κοντά στους πολίτες της μέσω της προώθησης της βιώσιμης και ολοκληρωμένης ανάπτυξης όλων των εδαφικών τύπων και των τοπικών πρωτοβουλιών	(i) Ενίσχυση της ολοκληρωμένης και χωρίς αποκλεισμούς κοινωνικής, οικονομικής και περιβαλλοντικής ανάπτυξης, του πολιτισμού, της φυσικής κληρονομιάς, του βιώσιμου τουρισμού και της ασφάλειας στις αστικές περιοχές.
	Στόχος 1.2. Αναβάθμιση του αστικού περιβάλλοντος, βελτίωση της συνδεσιμότητας εντός του Δήμου και προώθηση της βιώσιμης κινητικότητας	ΣΠ.2.: Μια πιο πράσινη, με χαμηλές εκπομπές διοξειδίου του άνθρακα, σε μετάβαση προς μια καθαρή οικονομία μηδενικού άνθρακα και ανθεκτική Ευρώπη, μέσω της προώθησης της καθαρής και δίκαιης ενεργειακής μετάβασης, των πράσινων και γαλάζιων επενδύσεων, της κυκλικής οικονομίας, της προσαρμογής στην κλιματική αλλαγή και της διαχείρισης των	(viii) Προώθηση της βιώσιμης πολυτροπικής αστικής κινητικότητας, ως μέρος της μετάβασης σε μια οικονομία μηδενικών εκπομπών διοξειδίου του άνθρακα.

	ΣΤΟΧΟΙ ΣΒΑΑ ΔΗΜΟΥ ΠΡΕΒΕΖΑΣ	ΣΤΟΧΟΣ ΠΟΛΙΤΙΚΗΣ Ή ΕΙΔΙΚΟΣ ΣΤΟΧΟΣ ΤΔΜ ΤΟΥ Ε.Π. 2021 – 2027 ΠΕΡΙΦΕΡΕΙΑΣ ΗΠΕΙΡΟΥ	ΕΙΔΙΚΟΣ ΣΤΟΧΟΣ Ή ΕΙΔΙΚΗ ΠΡΟΤΕΡΑΙΟΤΗΤΑ ΤΟΥ Ε.Π. 2021 – 2027 ΠΕΡΙΦΕΡΕΙΑΣ ΗΠΕΙΡΟΥ
		κινδύνων, και της βιώσιμης αστικής κινητικότητας./ ΣΠ3: Μια πιο διασυνδεδεμένη Ευρώπη μέσω της ενίσχυσης της κινητικότητας	
	Στόχος 1.3. Προστασία και Ανάδειξη του φυσικού πλούτου και αντιμετώπιση των επιπτώσεων της κλιματικής αλλαγής	ΣΠ.2.: Μια πιο πράσινη, με χαμηλές εκπομπές διοξειδίου του άνθρακα, σε μετάβαση προς μια καθαρή οικονομία μηδενικού άνθρακα και ανθεκτική Ευρώπη, μέσω της προώθησης της καθαρής και δίκαιης ενεργειακής μετάβασης, των πράσινων και γαλάζιων επενδύσεων, της κυκλικής οικονομίας, της προσαρμογής στην κλιματική αλλαγή και της πρόληψης και διαχείρισης των κινδύνων, και της βιώσιμης αστικής κινητικότητας.	(vii) Ενίσχυση της προστασίας και της διατήρησης του φυσικού περιβάλλοντος της βιοποικιλότητας και των πράσινων υποδομών, μεταξύ άλλων σε αστικές περιοχές και μείωση κάθε μορφής ρύπανσης
Α.Π. 2: Πρέβεζα- Ένας τόπος καινοτόμος και συμμετοχικός, με αειφόρο και ισχυρή μπλε και πράσινη οικονομία	Στόχος 2.1. Ολοκληρωμένος σχεδιασμός για την τουριστική ανάπτυξη της περιοχής	ΣΠ.4.: Μια πιο κοινωνική, και χωρίς αποκλεισμούς Ευρώπη μέσω της υλοποίησης του Ευρωπαϊκού Πυλώνα	(vi) Ενίσχυση του ρόλου του πολιτισμού και του βιώσιμου τουρισμού στην οικονομική ανάπτυξη, την κοινωνική ένταξη

	ΣΤΟΧΟΙ ΣΒΑΑ ΔΗΜΟΥ ΠΡΕΒΕΖΑΣ	ΣΤΟΧΟΣ ΠΟΛΙΤΙΚΗΣ Ή ΕΙΔΙΚΟΣ ΣΤΟΧΟΣ ΤΔΜ ΤΟΥ Ε.Π. 2021 – 2027 ΠΕΡΙΦΕΡΕΙΑΣ ΗΠΕΙΡΟΥ	ΕΙΔΙΚΟΣ ΣΤΟΧΟΣ Ή ΕΙΔΙΚΗ ΠΡΟΤΕΡΑΙΟΤΗΤΑ ΤΟΥ Ε.Π. 2021 – 2027 ΠΕΡΙΦΕΡΕΙΑΣ ΗΠΕΙΡΟΥ
		Κοινωνικών Δικαιωμάτων (ΕΤΠΑ).	και την κοινωνική καινοτομία
	Στόχος 2.2. Αναζωογόνηση και ανάπτυξη της τοπικής οικονομίας, με έμφαση στους κλάδους της αγροδιατροφής και της μεταποίησης και τους τομείς της πράσινης και μπλε οικονομίας	ΣΠ.1.: Μια πιο ανταγωνιστική και εξυπνότερη Ευρώπη μέσω της προώθησης του καινοτόμου και έξυπνου οικονομικού μετασχηματισμού και της περιφερειακής ψηφιακής συνδεσιμότητας	(iii) Ενίσχυση της βιώσιμης ανάπτυξης και της ανταγωνιστικότητας των ΜΜΕ και δημιουργία θέσεων εργασίας στις ΜΜΕ, συμπεριλαμβανομένων των παραγωγικών επενδύσεων.
	Στόχος 2.3. Ψηφιακός Μετασχηματισμός του Δήμου με γνώμονα την βελτίωση της λειτουργίας και την συμμετοχή των πολιτών	ΣΠ.1.: Μια πιο ανταγωνιστική και εξυπνότερη Ευρώπη μέσω της προώθησης του καινοτόμου και έξυπνου οικονομικού μετασχηματισμού και της περιφερειακής ψηφιακής συνδεσιμότητας	(ii) Εκμετάλλευση των οφελών της ψηφιοποίησης για τους πολίτες, τις επιχειρήσεις, τους ερευνητικούς φορείς και τις Δημόσιες Αρχές.
Α.Π. 3: Πρέβεζα- Ένας τόπος ανοιχτός για όλους και όλες	Στόχος 3.1. Αναβάθμιση υποδομών και εξοπλισμού των δημοτικών υπηρεσιών	ΣΠ.1.: Μια πιο ανταγωνιστική και εξυπνότερη Ευρώπη μέσω της προώθησης του καινοτόμου και έξυπνου οικονομικού μετασχηματισμού και της περιφερειακής ψηφιακής συνδεσιμότητας	(ii) Εκμετάλλευση των οφελών της ψηφιοποίησης για τους πολίτες, τις επιχειρήσεις, τους ερευνητικούς φορείς και τις Δημόσιες Αρχές.
	Στόχος 3.2. Ολοκληρωμένος σχεδιασμός για την ενίσχυση της κοινωνικής συνοχής,	ΣΠ.4.: Μια πιο κοινωνική, και χωρίς αποκλεισμούς Ευρώπη μέσω της υλοποίησης του	(α) Βελτίωση της πρόσβασης στην απασχόληση και μέτρα ενεργοποίησης για όλα τα άτομα που

	ΣΤΟΧΟΙ ΣΒΑΑ ΔΗΜΟΥ ΠΡΕΒΕΖΑΣ	ΣΤΟΧΟΣ ΠΟΛΙΤΙΚΗΣ Ή ΕΙΔΙΚΟΣ ΣΤΟΧΟΣ ΤΔΜ ΤΟΥ Ε.Π. 2021 – 2027 ΠΕΡΙΦΕΡΕΙΑΣ ΗΠΕΙΡΟΥ	ΕΙΔΙΚΟΣ ΣΤΟΧΟΣ Ή ΕΙΔΙΚΗ ΠΡΟΤΕΡΑΙΟΤΗΤΑ ΤΟΥ Ε.Π. 2021 – 2027 ΠΕΡΙΦΕΡΕΙΑΣ ΗΠΕΙΡΟΥ
	τη μείωση της ανεργίας και την προάσπιση της ισότητας	Ευρωπαϊκού Πυλώνα Κοινωνικών Δικαιωμάτων (ΕΚΤ).	αναζητούν εργασία, συγκεκριμένα τους νέους, ιδίως μέσω της υλοποίησης των εγγυήσεων για τη νεολαία, τους μακροχρόνια ανέργους και τις μειονεκτούσες ομάδες στην αγορά εργασίας, και για τα οικονομικώς αδρανή άτομα, καθώς και μέσω της προώθησης της αυτοαπασχόλησης και της κοινωνικής οικονομίας.

Στον παραπάνω πίνακα παρουσιάζεται η σύνδεση των Αξόνων Προτεραιότητας και των Στόχων της στρατηγικής ΒΑΑ του Δήμου Πρέβεζας με τους Στόχους Πολιτικής και τους Ειδικούς Στόχους του ΕΠ Ηπείρου 2021-2027. Σημειώνεται πως οι προτεινόμενες δράσεις και στόχοι είναι ενδεικτικοί και βρίσκονται σε συνάφεια με την αναγνώριση των αναπτυξιακών προκλήσεων και του οράματος που περιγράφηκαν σε προηγούμενες ενότητες. Τόσο το Σχέδιο Δράσης, όσο και το Σχέδιο Χρηματοδότησης θα αναθεωρηθούν και θα εμπλουτιστούν έπειτα από την διαβούλευση με τους εμπλεκόμενους φορείς και την θεματική και χωρική εξειδίκευση των δράσεων.

Για την τελική επιλογή των δράσεων και των επιμέρους έργων, θα υιοθετηθεί μια συνεκτική μεθοδολογία αξιολόγησης της ωριμότητας, της εφικτότητας και της συσχέτισης με την ολοκληρωμένη αναπτυξιακή στρατηγική ενώ θα τεθούν και συγκεκριμένοι δείκτες και μέθοδοι για την παρακολούθηση και την ανάλυση και αντιμετώπιση κινδύνων.

Σημειώνεται επίσης ότι ακόμα δεν έχει ολοκληρωθεί η έγκριση και δημοσιοποίηση των τελικών κειμένων πολιτικής του ΕΣΠΑ 2021-2027, του ΕΠ της Περιφέρειας Ηπείρου 2021-2027 και μελλοντικών προσκλήσεων. Η ωρίμανση και εξειδίκευση της στρατηγικής θα εναρμονιστεί με τα κείμενα

αυτά, καθώς και με άλλες διαθέσιμες πηγές χρηματοδότησης (εθνικοί πόροι, τομεακά προγράμματα, ανοιχτές προσκλήσεις για ευρωπαϊκά προγράμματα κ.α.) ώστε να διαμορφωθεί η καλύτερη δυνατή στρατηγική χρηματοδότησης.

Δ.2. ΠΗΓΕΣ ΧΡΗΜΑΤΟΔΟΤΗΣΗΣ (εκτός ΕΤΠΑ και ΕΚΤ+)

Σε αυτή την ενότητα παρουσιάζονται οι χρηματοδοτικές ευκαιρίες που είναι διαθέσιμες σε ευρωπαϊκό αλλά και εθνικό επίπεδο. Συγκεκριμένα ο Δήμος Πρέβεζας, για την υλοποίηση της Ολοκληρωμένης Χωρικής Επένδυσης (Ο.Χ.Ε.) δύναται να επωφεληθεί από τα παρακάτω χρηματοδοτικά προγράμματα.

Δ.2.1. ΕΥΡΩΠΑΪΚΑ ΤΑΜΕΙΑ

Περισσότεροι από τους μισούς χρηματοδοτικούς πόρους της ΕΕ διοχετεύονται μέσω των **πέντε (5) Ευρωπαϊκών Διαρθρωτικών και Επενδυτικών Ταμείων (ΕΔΕΤ)**, τα οποία διαχειρίζονται από κοινού η Ευρωπαϊκή Επιτροπή και οι χώρες της ΕΕ. Στόχος αυτών των Ταμείων είναι η συμβολή στη δημιουργία θέσεων εργασίας και στη διασφάλιση βιώσιμων και υγιών συνθηκών τόσο στην ευρωπαϊκή οικονομία όσο και στο περιβάλλον. Τα ΕΔΕΤ εστιάζουν κυρίως σε 5 τομείς:

- Έρευνα και καινοτομία
- Ψηφιακές τεχνολογίες
- Στήριξη της οικονομίας χαμηλών ανθρακούχων εκπομπών
- Βιώσιμη διαχείριση των φυσικών πόρων
- Μικρές επιχειρήσεις

Τα Ευρωπαϊκά Διαρθρωτικά και Επενδυτικά Ταμεία:

- **Το Ευρωπαϊκό Ταμείο Περιφερειακής Ανάπτυξης (ΕΤΠΑ)**, το οποίο προωθεί την ισόρροπη ανάπτυξη των διαφόρων περιφερειών της ΕΕ.
- **Το Ευρωπαϊκό Κοινωνικό Ταμείο (ΕΚΤ+)**, το οποίο στηρίζει έργα σχετικά με την απασχόληση σε ολόκληρη την Ευρώπη και επενδύει στο ανθρώπινο δυναμικό της Ευρώπης - τους εργαζομένους, τους νέους και όλους όσους αναζητούν εργασία.
- **Το Ταμείο Συνοχής (ΤΣ)**, το οποίο χρηματοδοτεί έργα στους τομείς των μεταφορών και του περιβάλλοντος σε χώρες στις οποίες το

ακαθάριστο εθνικό εισόδημα (ΑΕΕ) ανά κάτοικο είναι χαμηλότερο από το 90% του μέσου όρου της ΕΕ.

- **Το Ευρωπαϊκό Γεωργικό Ταμείο Αγροτικής Ανάπτυξης (ΕΓΤΑΑ)**, το οποίο εστιάζει στην επίλυση των ιδιαίτερων προκλήσεων που αντιμετωπίζουν οι αγροτικές περιοχές της ΕΕ.
- **Το Ευρωπαϊκό Ταμείο Θάλασσας και Αλιείας (ΕΤΘΑ)**, το οποίο βοηθά τους αλιείς να υιοθετήσουν πρακτικές βιώσιμης αλιείας και τις παράκτιες κοινότητες να διαφοροποιήσουν τις οικονομίες τους ώστε να βελτιωθεί η ποιότητα ζωής κατά μήκος των ευρωπαϊκών ακτών.

Συμπληρωματικότητα με τις πολιτικές των Ευρωπαϊκών Ταμείων

Όσο αφορά στη συμπληρωματικότητα των Επιχειρησιακών Προγραμμάτων με τις πολιτικές των ευρωπαϊκών ταμείων εξάγονται τα ακόλουθα:

Ως προς το **ΕΠΠΑ** παρουσιάζεται έντονη συμπληρωματικότητα μεταξύ Περιφερειακών και Εθνικών Δράσεων για την ανάπτυξη της Έρευνας και Καινοτομίας που χρηματοδοτούνται από το ΕΠΠΑ. Στο ίδιο πλαίσιο θα αξιοποιηθούν οι αντίστοιχοι πόροι του ΕΠΑ, προκειμένου να καταστεί δυνατή η ολοκληρωμένη κάλυψη των χρηματοδοτικών αναγκών των ΜμΕ για την μετάβασή τους στο νέο μοντέλο ανάπτυξης, καθώς και η προώθηση επενδύσεων σε καθαρή ενέργεια, με την ταυτόχρονη ενίσχυση των αναγκών υποδομών. Εντοπίζεται επίσης συμπληρωματικότητα για δράσεις προώθησης της χρήσης συστημάτων ΑΠΕ σε τελικούς τομείς ενεργειακής κατανάλωσης, την ανάπτυξη «έξυπνων» ενεργειακών συστημάτων, δικτύων και εξοπλισμού αποθήκευσης σε τοπικό επίπεδο καθώς και τη βελτίωση της προστασίας, διατήρησης και αποκατάστασης των προστατευόμενων περιοχών, οικοτόπων και προστατευόμενων ειδών. Ομοίως και με έργα ανάπτυξης και εκσυγχρονισμού δικτύων ηλεκτρικής ενέργειας και με τα δίκτυα φυσικού αερίου, καθώς η αύξηση της διείσδυσης του φυσικού αερίου στην τελική κατανάλωση. Τέλος παρουσιάζεται συμπληρωματικότητα με έργα υποδομών και δικτύων που διευκολύνουν τη μετάβαση μεταξύ των Περιφερειακών Ενοτήτων αλλά και έξω από αυτές.

Ως προς το **ΕΚΤ+** παρουσιάζεται συμπληρωματικότητα μεταξύ Εθνικών δράσεων Ενεργητικής Απασχόλησης και δράσεων για ανέργους με δράσεις του ΕΠΑ για την εκπαίδευση ανέργων ώστε να ξαναενταχθούν

στην αγορά εργασίας καθώς και μεταξύ δράσεων που αποσκοπούν στην κοινωνική ένταξη ευπαθών κοινωνικά ομάδων.

Τέλος, ως προς το **ΕΠΤΑΑ** εντοπίζεται συμπληρωματικότητα σε δράσεις αναγκαίας στήριξης της αγροτικής παραγωγής με στόχο την αποφυγή επέκτασης της υποβάθμισης των εδαφών και της ερημοποίησης της υπαίθρου.

Δ.2.2. ΕΥΚΑΙΡΙΕΣ ΑΠΟ ΤΟ ΕΘΝΙΚΟ ΚΑΙ ΕΥΡΩΠΑΪΚΟ ΑΝΑΠΤΥΞΙΑΚΟ ΠΛΑΙΣΙΟ

Οι βασικές πηγές των εσόδων των ΟΤΑ είναι η κρατική επιχορήγηση, οι τοπικοί φόροι, τα τέλη, δικαιώματα και εισφορές, τα έσοδα από επιχειρηματική δράση, από τη δημοτική περιουσία και από δανεισμό. Οι κρατικές επιχορηγήσεις αποτελούν βασική πηγή χρηματοδότησης των δαπανών της τοπικής αυτοδιοίκησης, στην Ελλάδα και διεθνώς, ενέχοντας θετικά και αρνητικά σημεία.

Από την μία, στα αρνητικά, δεν επιτρέπουν τον μακροπρόθεσμο προγραμματισμό των δράσεων των Δήμων, διότι δεν έχουν σταθερή ροή. Δεν συμβάλλουν ουσιαστικά στην ευαισθητοποίηση των δημοτών απέναντι στις τοπικές προκλήσεις και συντηρούν τη σχέση εξάρτησης με την κεντρική διοίκηση.

Από την άλλη, στα θετικά, αμβλύνουν τις δημοσιονομικές ανισότητες μεταξύ των ΟΤΑ, εξασφαλίζουν ένα ελάχιστο επίπεδο παρεχόμενων δημοσίων αγαθών/ υπηρεσιών και διορθώνουν τις ενδεχόμενες εξωτερικές επιδράσεις από τις αναπτυξιακές ανισότητες. Με δεδομένο ότι τα έσοδα και οι επιχορηγήσεις των Δήμων είναι περιορισμένα, καλούνται οι τοπικές διοικήσεις να έχουν μια πολύ καλή γνώση των δυνητικών πηγών εύρεσης ή διεκδίκησης χρηματοδοτήσεων, ώστε να είναι σε θέση να σχεδιάζουν και υλοποιούν τις απαραίτητες αναπτυξιακές δράσεις.

Εθνικοί Πόροι

Σε ότι αφορά τις χρηματοδοτήσεις από εθνικούς πόρους, ο Δήμος Πρέβεζας προκρίνεται να ανατρέξει στα τρέχοντα και επόμενα εθνικά προγράμματα:

Υπουργείο Εσωτερικών, Νέο Πρόγραμμα Έργων και Δράσεων Ανάπτυξης και Αλληλεγγύης στην Αυτοδιοίκηση «Αντώνης Τρίτσης»	Πράσινο ταμείο (Αστική αναζωογόνηση, Τοπικά χωρικά σχέδια, Κοινόχρηστοι χώροι στις πόλεις, Καινοτόμες δράσεις, κτλ.)	Υπουργείο Περιβάλλοντος (Ενεργειακή αναβάθμιση δημοσίων κτιρίων ΗΛΕΚΤΡΑ
Υπουργεία Εσωτερικών, Εργασίας, Οικονομικών (νέα τμήματα παιδικής/βρεφικής φροντίδας)	Υπουργείο Εργασίας (κοινωφελή εργασία ΟΑΕΔ)	Ταμείο παρακαταθηκών και δανείων για επιχορήγηση μελετών ωρίμανσης έργων ΟΤΑ
Υπουργείο Πολιτισμού (επιχορήγηση φεστιβάλ και πολυθεματικών δράσεων, προσβασιμότητα ΑΜΕΑ στον πολιτισμό)	Νέος Αναπτυξιακός Νόμος (Ν. 4887/2022)	Σχέδιο Ανάκαμψης και Ανθεκτικότητας (Ελλάδα 2.0)

Ευρωπαϊκοί Πόροι

Από τα ευρωπαϊκά και διεθνή προγράμματα, οι Δήμοι μπορούν να εστιάσουν ενδεικτικά στην κατάρτιση ανταγωνιστικών αλλά και άλλου χαρακτήρα προτάσεων για:

- Πρόγραμμα "Ορίζων" (Horizon Europe)
- Πρόγραμμα «Ψηφιακή Ευρώπη 2021-2027» (Digital Europe Programme 2021-2027)
- ΕaSI: Απασχόληση και την Κοινωνική Καινοτομία
- ELENA: European Local Energy Assistance
- Urbact
- LIFE
- Urban Innovative Actions
- Ταμείο Ευρωπαϊκής Βοήθειας για τους Απόρους (TEBA)- διατίθενται συμπληρωματικοί πόροι από το TEBA για τα έτη 2020, 2021 και 2022, ως μέρος των αυξημένων πόρων για την πολιτική συνοχής στο πλαίσιο του προϋπολογισμού 2014-2020 της ΕΕ.

Επιπρόσθετες δυνατότητες δίνουν τα παρακάτω χρηματοδοτικά εργαλεία:

- **Crowdfunding:** Χρηματοδότηση από το πλήθος: Η συμμετοχική χρηματοδότηση είναι μεγάλης σημασίας συνδυάζει παρεμβάσεις σε καίριους τομείς για τους ΟΤΑ και δίνει τη δυνατότητα στους τοπικούς φορείς να βρουν νέους τρόπους αναζήτησης επενδύσεων και εύρεσης πόρων για δράσεις. Η υλοποίηση της πλατφόρμας για ένα Δήμο αποτελεί μια μοναδική στρατηγική ευκαιρία με απτά οφέλη σε βραχυπρόθεσμο και μακροπρόθεσμο επίπεδο.
- **Συμπράξεις Δημοσίου – Ιδιωτικού τομέα (ΣΔΙΤ)**
- **Συμβάσεις Ενεργειακής Απόδοσης (ΣΕΑ),** επιτρέπουν τη χρηματοδότηση μέτρων ενεργειακής απόδοσης μέσω προβλεπόμενων μειώσεων του ενεργειακού κόστους.
- **Συμβάσεις παραχώρησης,** είναι ένα είδος εταιρικής σχέσης μεταξύ του δημόσιου τομέα και μιας (συνήθως) ιδιωτικής εταιρείας που έχει αποδείξει την προστιθέμενη αξία της σε έναν συγκεκριμένο τομέα, (πχ υλοποίηση έργων υποδομής).
- **Δανειοδότηση από Ταμείο Παρακαταθηκών και Δανείων** (Χρηματοδοτικό Πρόγραμμα Ιδίων Πόρων, Αναβάθμιση Δημοτικού Οδοφωτισμού, Αναχρηματοδότηση Δανείων, Δάνεια ΕΤΕπ - ΤΠ&Δ, Ενεργειακός Συμψηφισμός, Αντικατάσταση Εξοπλισμού Καθαριότητας, Πρόγραμμα Απαλλοτριώσεων, Χρηματοδότηση Μελετών).

Δ.2.2.1. Πρόγραμμα «Αντώνης Τρίτσης»

Το Πρόγραμμα **«Αντώνης Τρίτσης»** θα χρηματοδοτηθεί από το Ταμείο Παρακαταθηκών και Δανείων και την Ευρωπαϊκή Τράπεζα Επενδύσεων με δυνατότητα αύξησης της χρηματοδότησης, εάν υπάρξει ανάλογη ζήτηση από τους Δήμους και τις Περιφέρειες. Το πρόγραμμα αφορά την κατασκευή έργων ιδίως στους τομείς των υποδομών, της ψηφιακής σύγκλισης, της βιώσιμης ανάπτυξης, προστασίας του περιβάλλοντος, καθώς και την προμήθεια αγαθών και υπηρεσιών πολιτικής προστασίας και προστασίας της δημόσιας υγείας και ειδικότερα την άρση των οικονομικών επιπτώσεων από τη διασπορά του κορωνοϊού, καθώς και για την εκτέλεση δράσεων και πρωτοβουλιών κοινωνικής συνοχής και αλληλεγγύης.

Συγκεκριμένα, οι προτεραιότητες του νέου αναπτυξιακού προγράμματος είναι:

- **Η προστασία της ζωής και της δημόσιας υγείας και ασφάλειας.**
Εδώ περιλαμβάνονται κάθε δράση – παρέμβαση για την αντιμετώπιση της πανδημίας του κορωνοϊού. Επίσης, έργα και σημαντικές παρεμβάσεις πολιτικής προστασίας με ιδιαίτερη έμφαση στην αντιπλημμυρική προστασία σε όλη τη χώρα.
- **Η ποιότητα ζωής και η εύρυθμη λειτουργία των πόλεων,** της υπαίθρου, των οικισμών (κατασκευή βασικών έργων υποδομής σε κρίσιμους τομείς όπως η ύδρευση και η αποχέτευση, και ενίσχυση της διοικητικής ικανότητας των ΟΤΑ, προς άμεσο όφελος των πολιτών). Και δίπλα σε αυτά, και η μέριμνα για τη σίτιση και φροντίδα των αδέσποτων τετράποδων φίλων μας.
- **Το περιβάλλον** (βιώσιμη ανάπτυξη με έντονο περιβαλλοντικό αποτύπωμα, ενίσχυση προγραμμάτων ανακύκλωσης στην πηγή, δράσεις εξοικονόμησης ενέργειας, διαχείριση υδάτων, υγρών και στερεών αποβλήτων κ.α.),
- **Η ψηφιακή σύγκλιση** με τεχνολογίες πληροφορικής και επικοινωνιών (ΤΠΕ), εφαρμογές διαδικτύου των πραγμάτων (Internet of Things), έξυπνες ψηφιακές τεχνολογίες, με εφαρμογή στην τοπική διοικητική πρακτική και την καθημερινότητα των πολιτών και στόχο τον μετασχηματισμό των πόλεων σε «έξυπνες πόλεις»,
- **Η παιδεία, ο πολιτισμός, ο τουρισμός και ο αθλητισμός** (ανέγερση σχολείων, αξιοποίηση δημοτικής περιουσίας , εναλλακτικός τουρισμός),
- **Η κοινωνική συνοχή και αλληλεγγύη** με δράσεις κοινωνικής προστασίας και ειδικών προγραμμάτων για ευπαθείς κοινωνικές ομάδες. Εδώ εντάσσονται κι έργα όπως ανέγερση και εκσυγχρονισμός βρεφονηπιακών σταθμών, γιατί στηρίζουμε την οικογένεια και τα νέα ζευγάρια, αλλά και προγράμματα με βασική στόχευση την άρση του κοινωνικού αποκλεισμού,
- **Δράσεις τεχνικής βοήθειας** (ΤΒ) των δικαιούχων για την εφαρμογή του Προγράμματος.

Δ.2.2.2. Εθνικό Σχέδιο Ανάκαμψης και Ανθεκτικότητας «Ελλάδα 2.0»

Το εθνικό **Σχέδιο Ανάκαμψης και Ανθεκτικότητας** φιλοδοξεί να πυροδοτήσει μια αλλαγή υποδείγματος στην ελληνική οικονομία και τους θεσμούς, προς ένα πιο εξωστρεφές, ανταγωνιστικό και πράσινο οικονομικό μοντέλο, με πιο αποτελεσματικό και ψηφιοποιημένο κράτος,

λιγότερο γραφειοκρατικό, με δραστικά μειωμένη παραοικονομία, με φορολογικό σύστημα φιλικό προς την ανάπτυξη και με ένα, ποιοτικό και αποτελεσματικό δίκτυο κοινωνικής προστασίας, προσβάσιμο σε όλους.

Δεν πρόκειται απλώς για μια οικονομική μετάβαση. Στόχος είναι να γίνουν θεμελιώδεις οικονομικές και κοινωνικές μεταρρυθμίσεις, που θα επηρεάσουν όχι μόνο την οικονομική δραστηριότητα, αλλά και τις τεχνολογίες, τις νοοτροπίες και τους θεσμούς. Μία μετάβαση που συνδυάζει την οικονομική αποτελεσματικότητα με την καινοτομία και τον ψηφιακό εκσυγχρονισμό με την προστασία του περιβάλλοντος, την κοινωνική συνοχή και τη δικαιοσύνη.

Το ελληνικό Σχέδιο Ανάκαμψης και Ανθεκτικότητας σκοπεύει να είναι πλήρως εναρμονισμένο με τους στόχους της ΕΕ για ταχύτερη μετάβαση της ελληνικής οικονομίας προς ένα ψηφιοποιημένο και πράσινο μοντέλο ανάπτυξης, λαμβάνοντας υπόψη τις σχετικές ευρωπαϊκές συστάσεις για την χώρα μας, σε ό,τι αφορά τις προτεινόμενες μεταρρυθμίσεις και τις αναγκαίες για την έγκαιρη ολοκλήρωσή τους επενδύσεις, και να προσθέσει ακόμη πιο φιλόδοξες μεταρρυθμίσεις, οι οποίες αποτελούν μέρος της στρατηγικής ατζέντας της Ελληνικής Κυβέρνησης, πολλές από τις οποίες περιλαμβάνονται και στην έκθεση της Επιτροπής Πισσαρίδη.

Το Ελληνικό Σχέδιο Ανάκαμψης και Ανθεκτικότητας αποτελείται από τέσσερις πυλώνες:

1. **Πράσινο,**
2. **Ψηφιακό,**
3. **Απασχόληση, δεξιότητες και κοινωνική συνοχή,**
4. **Ιδιωτικές επενδύσεις και οικονομικός και θεσμικός μετασχηματισμός.**

Με οικονομικούς όρους, ο πρωταρχικός στόχος του Σχεδίου είναι να καλύψει το μεγάλο κενό σε επενδύσεις, εθνικό προϊόν και απασχόληση, κενό ενδημικό των επιδόσεων της ελληνικής οικονομίας κατά την τελευταία δεκαετία που επιδεινώθηκε λόγω της πανδημίας του COVID-19.

Σε αυτό το πλαίσιο, το ελληνικό Σχέδιο Ανάκαμψης και Ανθεκτικότητας αποσκοπεί στο να κινητοποιήσει σημαντικές δυνάμεις από τον ιδιωτικό τομέα χρησιμοποιώντας:

- Σε σημαντικό βαθμό **Συμπράξεις Δημόσιου και Ιδιωτικού Τομέα (ΣΔΙΤ)** για την πραγματοποίηση δημοσίων επενδύσεων,

- **Εταιρείες Παροχής Ενεργειακών Υπηρεσιών** για την πραγματοποίηση έργων ενεργειακής απόδοσης στον δημόσιο τομέα και
- **Συγχρηματοδοτήσεις μέσω ποικίλων χρηματοδοτικών εργαλείων** ώστε να συγκεντρώσει σημαντικότερα επιπρόσθετα ιδιωτικά κεφάλαια για τις επιλέξιμες ιδιωτικές επενδύσεις.

Γενικοί Στόχοι του Ελληνικού Σχεδίου Ανάκαμψης και Ανθεκτικότητας:

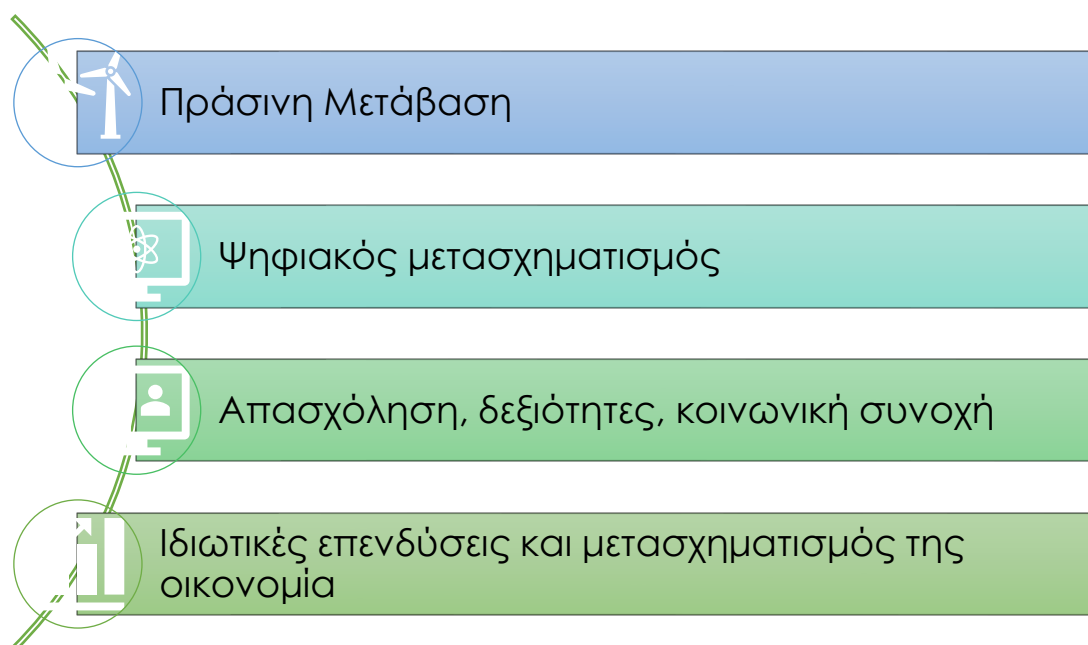

Δ.2.2.3. Νέος Αναπτυξιακός Νόμος Ν.4887/2022

Ο νέος Αναπτυξιακός Νόμος **Ν.4887/2022** αποτελεί το βασικό θεσμικό πλαίσιο για τη σύσταση καθεστώτων της ενίσχυσης ιδιωτικών επενδύσεων για την περιφερειακή και οικονομική ανάπτυξη της χώρας.

Η αξιοποίηση του νέου Αναπτυξιακού Νόμου, δύναται να έχει σημαντικό ρόλο στην υποστήριξη των επιχειρήσεων του **Δήμου Πρέβεζας** ύστερα από την παρουσίαση της περιοχής παρέμβασης (Ενότητα Α) και της κατάδειξης των σημαντικών ζητημάτων και ευκαιριών της περιοχής (Ανάλυση SWOT).

Συνεπώς με τον νέο Αναπτυξιακό Νόμο προβλέπεται η ενίσχυση των επενδυτικών σχεδίων σχετικά με την δημιουργία νέων μονάδων, την επέκταση παραγωγικής δυναμικότητας υφιστάμενης μονάδας, τη διαφοροποίηση της παραγωγής μιας επιχείρησης σε προϊόντα ή

υπηρεσίες καθώς και τη θεμελιώδη αλλαγή του συνόλου της παραγωγικής διαδικασίας υφιστάμενων μονάδων.

Πιο συγκεκριμένα **τα είδη των ενισχύσεων** που προσφέρει ο νέος Αναπτυξιακός Νόμος είναι:

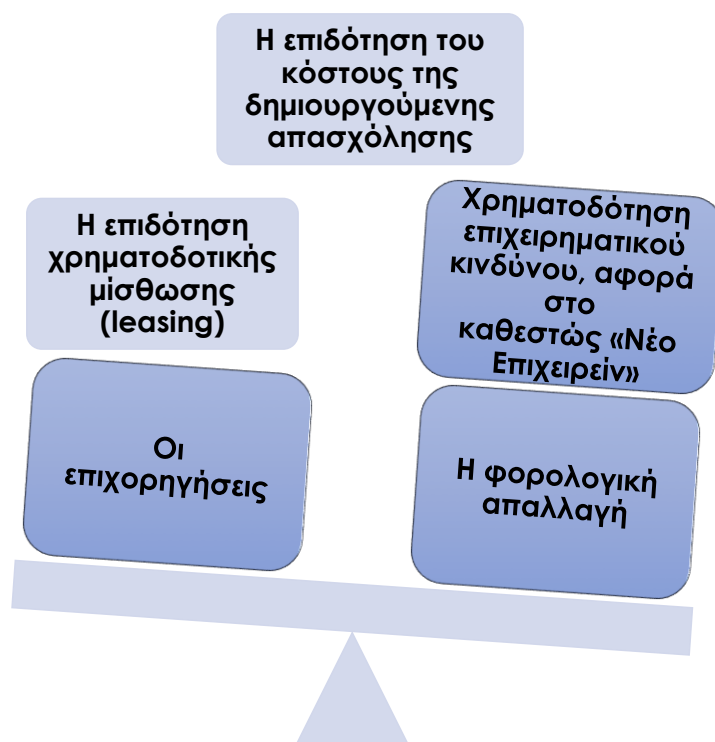

Επίσης τα **επενδυτικά σχέδια των επιχειρήσεων** θα πρέπει να υπάγονται σε μία από τις 13 επιλέξιμες κατηγορίες όπως παρουσιάζονται στον κάτωθι πίνακα:

Ψηφιακός και Τεχνολογικός Μετασχηματισμός Επιχειρήσεων	Πράσινη Μετάβαση- Περιβαλλοντική Αναβάθμιση των Επιχειρήσεων
Νέο Επιχειρείν	Δίκαιη Αναπτυξιακή Μετάβαση
Έρευνα και Εφαρμοσμένη Καινοτομία	Αγροδιατροφή -Πρωτογενής παραγωγή και μεταποίηση γεωργικών προϊόντων- Αλιεία και Υδατοκαλλιέργεια
Μεταποίηση- Εφοδιαστική αλυσίδα	Επιχειρηματική Εξωστρέφεια

Ενίσχυση Τουριστικών Επενδύσεων	Εναλλακτικές μορφές τουρισμού
Μεγάλες Επενδύσεις	Ευρωπαϊκές Αλυσίδες Αξίας
Επιχειρηματικότητα 360 °	

Ε. ΥΛΟΠΟΙΗΣΗ ΚΑΙ ΠΑΡΑΚΟΛΟΥΘΗΣΗ

Ε.1. ΔΥΝΗΤΙΚΟΙ ΔΙΚΑΙΟΥΧΟΙ ΤΩΝ ΠΡΟΤΕΙΝΟΜΕΝΩΝ ΔΡΑΣΕΩΝ

Σχέδιο Δράσεων ΣΒΑΑ	Δυνητικοί Δικαιούχοι
1.1. Διατήρηση- Προστασία και Ανάδειξη της ιστορικής ταυτότητας και της πολιτιστικής κληρονομιάς.	
Διασύνδεση, δικτύωση και ανάδειξη των τοποσημάτων ιστορικού και πολιτιστικού ενδιαφέροντος της πόλης της Πρέβεζας, μέσω της δημιουργίας ολοκληρωμένων διαδρομών	Δήμος Πρέβεζας/ Εφορεία Αρχαιοτήτων (ΥΠΠΟ)
Προστασία, αξιοποίηση και ανάδειξη των Κάστρων Αγίου Γεωργίου, Αγίου Αντρέα, Παντοκράτορα και Ρηνιάσσης, καθώς των Φρουριών Λασκάρας	Δήμος Πρέβεζας/ Εφορεία Αρχαιοτήτων (ΥΠΠΟ)
Ψηφιοποίηση ιστορικού και πολιτιστικού αποθέματος της πόλης και διαμόρφωση ψηφιακών εφαρμογών πληροφόρησης/ περιήγησης	Δήμος Πρέβεζας
1.2. Αναβάθμιση του αστικού περιβάλλοντος, βελτίωση της συνδεσιμότητας εντός του Δήμου και προώθηση της βιώσιμης κινητικότητας.	
Ανάπλαση οδών Λεωφ. Ειρήνης, Λεωφ. Ιωαννίνων & Σπηλιάδου (από την είσοδο/έξοδο του λιμένα έως την οδό Σελεύκειας)	Δήμος Πρέβεζας
Προστασία, αξιοποίηση και ανάδειξη της Παλιάς Πόλης Πρέβεζας	Δήμος Πρέβεζας
Αναπλάσεις οδών περιμετρικά των σχολικών κτιρίων (εξωτερικά της παλιάς πόλης)	Δήμος Πρέβεζας
Ανάπλαση παραλιακού μετώπου: Σπηλιάδου (από την είσοδο του λιμένα έως την Π. Τσαλδάρη) - Ελ. Βενιζέλου	Δήμος Πρέβεζας

Σχέδιο Δράσεων ΣΒΑΑ	Δυνητικοί Δικαιούχοι
(από Καρυωτάκη έως το κάστρο του Αγ. Γεωργίου) – Μεταξά	
1.3. Προστασία και Ανάδειξη του φυσικού πλούτου, Κυκλική Οικονομία και προσαρμογή στη κλιματική αλλαγή.	
Ανάπτυξη/Ενίσχυση δικτύων Διαλογής στη Πηγή των επιμέρους ρευμάτων Αστικών στερεών αποβλήτων Δήμου Πρέβεζας	Δήμος Πρέβεζας
Δράσεις ενημέρωσης και ευαισθητοποίησης σε ζητήματα κυκλικής οικονομίας και Διαχείρισης Απορριμμάτων – ενίσχυση περιβαλλοντικής συνείδησης στους πολίτες	Δήμος Πρέβεζας / Τοπικοί Σύλλογοι- Περιβαλλοντικές Οργανώσεις
Επέκταση και εκσυγχρονισμός δικτύων ομβρίων Δήμου Πρέβεζας	Δήμος Πρέβεζας/ ΔΕΥΑ Πρέβεζας
Χάραξη & ανάδειξη περιηγητικών μονοπατιών	Δήμος Πρέβεζας / Τοπικοί Σύλλογοι- Περιβαλλοντικές Οργανώσεις
Ανάδειξη και διασύνδεση των βιοτόπων του Δήμου Πρέβεζας με επίκεντρο τον Υγροβιότοπο του Αμβρακικού Κόλπου	Δήμος Πρέβεζας / Τοπικοί Σύλλογοι- Περιβαλλοντικές Οργανώσεις / ΟΦΥΠΕΚΑ
2.1. Ολοκληρωμένος σχεδιασμός για την τουριστική ανάπτυξη της περιοχής	
Σχέδιο ενίσχυσης και εμπλουτισμού της ταυτότητας του Δήμου Πρέβεζας και ολοκληρωμένης διαχείρισης, τοποθέτησης και προώθησής της ως ελκυστικού προορισμού (city- branding) και εκπόνηση Στρατηγικού Σχεδίου Τουριστικής Ανάπτυξης Δήμου Πρέβεζας	Δήμος Πρέβεζας
Διοργάνωση τοπικών φεστιβάλ (π.χ. φεστιβάλ τοπικών γεύσεων) και εβδομάδας αλιείας για την ανάδειξη της πλούσιας παραδοσιακής αλλά και σύγχρονης αλιευτικής ταυτότητας της	Δήμος Πρέβεζας / Πολιτιστικοί Σύλλογοι και Σωματεία
Προγράμματα κατάρτισης για την προώθηση τουριστικών προϊόντων και επαγγελματιών	Δήμος Πρέβεζας / Κέντρα Επαγγελματικής Κατάρτισης /

Σχέδιο Δράσεων ΣΒΑΑ	Δυνητικοί Δικαιούχοι
	Επαγγελματικές Ενώσεις
Δράσεις στήριξης επιχειρήσεων του τουρισμού	Δήμος Πρέβεζας / Εμπορικό Επιμελητήριο
2.2. Αναζωογόνηση και ανάπτυξη της τοπικής οικονομίας, με έμφαση στους κλάδους της αγροδιατροφής και της μεταποίησης και τους τομείς της πράσινης και μπλε οικονομίας	
Τυποποίηση και πιστοποίηση τοπικών αγροτικών προϊόντων (μελέτη)	Δήμος Πρέβεζας / Επαγγελματικές Ενώσεις
Σύσταση Ινστιτούτου Αγροτικών Μελετών (μελέτη)	Δήμος Πρέβεζας / Πανεπιστημιακά Ιδρύματα
Καταγραφή και κατοχύρωση του φυτικού και ζωικού υλικού της περιοχής	Δήμος Πρέβεζας / Πανεπιστημιακά Ιδρύματα
Δημιουργία δημοπρατηρίου αγροτικών προϊόντων στην Πρέβεζα	Δήμος Πρέβεζας / Επαγγελματικές Ενώσεις
Δράσεις Υποστήριξης της εκκόλαψης και επιτάχυνσης νεοφυών επιχειρήσεων και συνεργατικών σχηματισμών, με έμφαση στους τομείς της μπλε και της πράσινης οικονομίας, και στους τομείς της πρωτογενούς παραγωγής και της μεταποίησης	Δήμος Πρέβεζας / Τοπικές Επιχειρήσεις
Υποστήριξη συνεργατικών σχηματισμών και δικτυώσεων μεταξύ επιχειρήσεων και παραγωγικών μονάδων, με στόχο την ενίσχυση της παραγωγικότητας, της καινοτομικότητας και της εξωστρέφειας, στους τομείς της μπλε και της πράσινης οικονομίας την πρωτογενή παραγωγή και την μεταποίηση	Δήμος Πρέβεζας / Τοπικές Επιχειρήσεις και Ερευνητικά Κέντρα
2.3. Ψηφιακός Μετασχηματισμός του Δήμου με γνώμονα την βελτίωση της λειτουργίας και την συμμετοχή των πολιτών	

Σχέδιο Δράσεων ΣΒΑΑ	Δυνητικοί Δικαιούχοι
Προώθηση της συμμετοχής του πολίτη με προτάσεις και ιδέες βελτίωσης μέσω της ηλεκτρονικής πλατφόρμας διαβούλευσης	Δήμος Πρέβεζας
Αναβάθμιση των μεταδόσεων των συνεδριάσεων του Δημοτικού Συμβουλίου μέσω διαδικτύου	Δήμος Πρέβεζας
Αξιοποίηση των εφαρμογών Γεωγραφικών Συστημάτων Πληροφοριών (GIS) και δημιουργία πλατφόρμας γεωχωρικών και άλλων δεδομένων (κλιματικά, κυκλοφοριακά κ.α.) του Δήμου	Δήμος Πρέβεζας
Προώθηση διασυνδέσεων και συνεργασιών για την ανάπτυξη καινοτομιών «τετραπλής έλικας» για τη βελτίωση της λειτουργίας του Δήμου και της εξυπηρέτησης των πολιτών και των επιχειρήσεων	Δήμος Πρέβεζας
TELE-HEALTH. Ανάπτυξη υπηρεσιών φροντίδας και πρόνοιας με χρήση σύγχρονων τεχνολογιών πληροφορικής και επικοινωνιών	Δήμος Πρέβεζας
3.1. Αναβάθμιση υποδομών και εξοπλισμού των δημοτικών υπηρεσιών	
Διαχείριση οχημάτων με ηλεκτρονικό σύστημα GPRS, λογισμικό διαχείρισης στόλου οχημάτων, ενδοεπικοινωνία οχημάτων, λογισμικό διαχείρισης συνεργείου οχημάτων	Δήμος Πρέβεζας
Εκπόνηση & εφαρμογή σχεδίου λειτουργικής αναδιοργάνωσης και απλοποίησης διοικητικών διαδικασιών	Δήμος Πρέβεζας
Προμήθεια εφαρμογής για τη διαχείριση, την παρακολούθηση και τον έλεγχο του Επιχειρησιακού Προγράμματος	Δήμος Πρέβεζας
Κατασκευή πίστας skate	Δήμος Πρέβεζας
Συντήρηση, αναβάθμιση και ανάδειξη των υποδομών και υπηρεσιών του Δημοτικού Ωδείου και της Δημοτικής Βιβλιοθήκης	Δήμος Πρέβεζας
Ενίσχυση των δομών και των υπηρεσιών ημερήσιας φροντίδας ηλικιωμένων και μελέτη δημιουργίας δημοτικού Γηροκομείου	Δήμος Πρέβεζας

Σχέδιο Δράσεων ΣΒΑΑ	Δυνητικοί Δικαιούχοι
Συντήρηση, ανάπλαση, και παρεμβάσεις προσβασιμότητας σε σχολικά κτίρια και σχολικές αυλές	Δήμος Πρέβεζας
3.2. Ολοκληρωμένος σχεδιασμός για την ενίσχυση της κοινωνικής συνοχής, τη μείωση της ανεργίας και την προάσπιση της ισότητας	
Λειτουργία πιλοτικού γραφείου προώθησης της απασχόλησης και της επιχειρηματικότητας	Δήμος Πρέβεζας / Εμπορικό Επιμελητήριο
Δράσεις κατάρτισης και δια βίου μάθησης για το ανθρώπινο δυναμικό της περιοχής της Πρέβεζας	Δήμος Πρέβεζας / Κέντρα δια βίου μάθησης Πρέβεζας
Κατάρτιση Δημοτικής Χάρτας Ισότητας και αποφυγής Διακρίσεων και ενεργοποίηση τοπικών επιχειρήσεων και κοινωνικών φορέων για συμμετοχή σε κοινό σχέδιο δράσης	Δήμος Πρέβεζας / Φορείς Κοινωνίας των πολιτών
Υλοποίηση προγραμμάτων εκπαίδευσης στις ΤΠΕ για ενήλικες και για άτομα τρίτης ηλικίας	Δήμος Πρέβεζας/ Κέντρα Επαγγελματικής Κατάρτισης
Ανάπτυξη εργαλείων Κοινωνικής Καινοτομίας και βελτίωση ικανοτήτων στελεχών των Κοινωνικών Δομών και Κοινωνικών Φορέων της περιοχής	Δήμος Πρέβεζας / Φορείς Κοινωνίας των πολιτών
Στήριξη για ανάπτυξη καινοτόμων συνεργατικών σχηματισμών και συστάδων επιχειρήσεων στον τομέα της Κοινωνικής και Αλληλέγγυας Οικονομίας (Κ.ΑΛ.Ο.)	Δήμος Πρέβεζας / Επιχειρήσεις Κοινωνικής και Αλληλέγγυας Οικονομίας

Ε.2. ΠΑΡΑΚΟΛΟΥΘΗΣΗ ΣΧΕΔΙΟΥ ΒΑΑ

Ε.2.1. Εισαγωγικά

Το σχέδιο Βιώσιμης Αστικής Ανάπτυξης αποτελεί «οδηγό» για τον αναπτυξιακό σχεδιασμό του Δήμου. Περιέχει ένα συνεκτικό σύνολο στόχων και αξόνων προτεραιότητας, στο πλαίσιο των οποίων καθορίζονται συγκεκριμένες δράσεις και παρεμβάσεις, λαμβάνοντας υπόψη τα τοπικά – και ευρύτερα- χαρακτηριστικά, τις συνθήκες και τις

ανάγκες, και ενσωματώνοντας τις προτεραιότητες και κατευθύνσεις που τίθενται σε εθνικό και περιφερειακό επίπεδο.

Στόχος του σχεδίου δεν είναι μόνο ο σχεδιασμός αυτός καθαυτός, αλλά και η παρακολούθηση και αξιολόγηση της υλοποίησής του. Ανεξαρτήτως μεθοδολογίας ή διαδικασίας που επιλέγεται, για την παρακολούθηση και αξιολόγηση του βαθμού επίτευξης των στόχων του Επιχειρησιακού Σχεδίου, απαιτείται ο προσδιορισμός ενός συστήματος δεικτών που καταγράφουν την επίδοση του Δήμου σε επιμέρους πεδία.

Λαμβάνοντας υπόψη την συνθετότητα των ζητημάτων που καλείται να διαχειριστεί η Τοπική Αυτοδιοίκηση, αλλά και των ίδιων των Οργανισμών Τοπικής Αυτοδιοίκησης ως οργανισμών, η διαμόρφωση **συστημάτων παρακολούθησης και αξιολόγησης της** επίδοσης θα πρέπει να γίνεται με όρους αποτελεσματικότητας, και έγκυρης, αξιόπιστης και προσβάσιμης πληροφόρησης.

Συνεπώς, η διαμόρφωση ενός συστήματος δεικτών παρακολούθησης και αξιολόγησης θα πρέπει να προσαρμόζεται πλήρως στις ανάγκες του Δήμου, στο εύρος και την πολυπλοκότητα των αντικειμένων και θεμάτων που καλείται να διαχειριστεί και να θεραπεύσει, και βέβαια στη στρατηγική και τους ευρύτερους στόχους του, όπως αποτυπώνονται στα κείμενα Στρατηγικού και Επιχειρησιακού Σχεδιασμού.

E.2.2. Μεθοδολογία Παρακολούθησης και Αξιολόγησης

Η διαδικασία στοχοθεσίας αποσκοπεί στη διαρκή παρακολούθηση των επιδόσεων του Δήμου σε ένα εύρος διαφορετικών διαστάσεων/πεδία, στη βελτίωση της αποτελεσματικότητας και αποδοτικότητας του έργου που παράγεται, και στην πληρέστερη ανταπόκριση του Δήμου και των υπηρεσιών του στο ρόλο τους.

Συνολικά, οι διαδικασίες στοχοθεσίας των ΟΤΑ ακολουθούν την κείμενη νομοθεσία και τις σχετικές κατευθύνσεις του Υπουργείου Εσωτερικών. Ωστόσο, η ύπαρξη στο Δήμο **κουλτούρας και προσανατολισμού** στην αξιολόγηση, την παρακολούθηση και διαχείριση βασικών δεικτών για τις επιδόσεις, και την αξιοποίηση των δεικτών αυτών ως εργαλείου μάθησης και βελτίωσης, αποτελεί βασικό παράγοντα επιτυχίας (ή αποτυχίας) κάθε σχετικής προσπάθειας. Για αυτό και η διαμόρφωση των κατάλληλων συστημάτων και διαδικασιών παρακολούθησης και αξιολόγησης της

απόδοσης αποτελεί βασικό στοιχείο της ευρύτερης διαδικασίας στρατηγικού και επιχειρησιακού σχεδιασμού για έναν Δήμο.

Στην παρούσα περίπτωση, αρμόδιος για το συντονισμό της υλοποίησης του Σχεδίου ΒΑΑ, την παρακολούθησή της και την αξιολόγηση των αποτελεσμάτων του είναι ο Φορέας Διαχείρισης (βλ. Κεφάλαιο Ζ), ο οποίος επικουρείται στην άσκηση των αρμοδιοτήτων του από την αρμόδια για τα θέματα προγραμματισμού υπηρεσία του Δήμου.

Κύριος στόχος είναι να διασφαλιστεί η ορθή ανάπτυξη, υλοποίηση και παρακολούθηση της προόδου των δράσεων που περιγράφονται στο Σχέδιο. Η αξιολόγηση αποτελεί αναγκαίο στοιχείο για τη διαπίστωση του βαθμού επίτευξης των στόχων που έχει θέσει ο Δήμος και η Δημοτική Αρχή, και την πραγματοποίηση των αναγκαίων διορθωτικών παρεμβάσεων – εφ' όσον απαιτούνται.

Η συλλογή των απαιτούμενων δεδομένων για την κατασκευή των Δεικτών Παρακολούθησης γίνεται τουλάχιστον σε τριμηνιαία βάση, και αναλόγως της μορφής και του περιεχομένου του εκάστοτε δείκτη.

Η βαθμολόγηση και παρακολούθηση βάσει δεικτών έχει ως στόχους :

- Την εξασφάλιση πληροφόρησης για το βαθμό επίτευξης των στόχων και προτεραιοτήτων του Δήμου και της Δημοτικής Αρχής, και για το πόσο αποτελεσματικά λειτουργεί ο Δήμος.
- Τη μέτρηση του παραγόμενου έργου και των διαστάσεων του, όπως η αποδοτική αξιοποίηση των διαθέσιμων πόρων, και η ποιότητα των παρεχόμενων υπηρεσιών.
- Τον εντοπισμό πεδίων όπου χρειάζεται βελτίωση ή ανασχεδιασμός.
- Τη διαμόρφωση και ενσωμάτωση στην καθημερινή λειτουργία του Δήμου μιας κοινά αποδεκτής «γλώσσας» διαχείρισης και μέτρησης της απόδοσης, που μπορεί να συνδυαστεί και με τον εντοπισμό και την υιοθέτηση καλών πρακτικών, και με την αξιοποίηση της κατάλληλης τεχνογνωσίας όπου απαιτείται.

E.2.3. Καθορισμός Δεικτών ανά Άξονα Προτεραιότητας

Σε γενικό επίπεδο, οι δείκτες παρακολούθησης και αξιολόγησης διακρίνονται σε τρεις κατηγορίες:

Δείκτες εισροών, οι οποίοι είναι ποσοτικά μεγέθη που εκτιμούν την πρόοδο υλοποίησης μιας δράσης μετρώντας τους πόρους που καταναλώνονται για την υλοποίηση αυτής, σε μια συγκεκριμένη χρονική περίοδο. Ο πλέον συνήθης δείκτης εισροών είναι οι δαπάνες υλοποίησης μιας δράσης, παρέμβασης ή έργου.

Δείκτες εκροών, με τους οποίους παρακολουθείται η υλοποίηση των δράσεων του Δήμου. Οι δείκτες εκροών είναι ποσοτικά μεγέθη που εκτιμούν την πρόοδο υλοποίησης μιας δράσης μετρώντας τις εκροές που παράγονται από την υλοποίηση της δράσης, σε μία συγκεκριμένη χρονική περίοδο.

Δείκτες αποτελέσματος, με τους οποίους παρακολουθείται η επίτευξη των στόχων του Επιχειρησιακού Σχεδίου. Οι δείκτες αποτελέσματος είναι κατάλληλα επιλεγμένα ποσοτικά μεγέθη ή λόγοι δυο ποσοτικών μεγεθών, που μετρούν (άμεσα ή έμμεσα) τα χαρακτηριστικά της υφιστάμενης κατάστασης σε ένα πεδίο δράσης (του εσωτερικού ή του εξωτερικού περιβάλλοντος του Δήμου) και την αλλαγή σε αυτό κατά τη διάρκεια υλοποίησης υλοποίησης μιας δράσης ή παρέμβασης.

Οι Δείκτες Παρακολούθησης και Αξιολόγησης του Επιχειρησιακού Σχεδίου διαμορφώθηκαν με βάση το μοντέλο **στοχοθεσίας SMART**, όπου κάθε στόχος ή δείκτης σχετικός με τη στοχοθεσία θα πρέπει να παρουσιάζει τα παρακάτω χαρακτηριστικά:

- Να **είναι σαφής και ακριβής** (Specific)
- Να μπορεί **να μετρηθεί** ή να αποτυπωθεί με ποσοτικό τρόπο (Measurable)
- Να **είναι εφικτός** στο πλαίσιο του ρόλου και της λειτουργίας του φορέα που καλείται να τον υλοποιήσει (Achievable)
- Να **είναι ρεαλιστικός** (Realistic)
- Να **προσδιορίζεται χρονικά** και να συνδέεται με χρονοδιάγραμμα (Time Frame-anchored)

Επιπλέον, λαμβάνοντας υπόψη την εγγενή πολυπλοκότητα των ΟΤΑ και του περιβάλλοντος εντός του οποίου αναπτύσσεται και λειτουργεί το σύστημα Δεικτών Παρακολούθησης και Αξιολόγησης, οι Δείκτες θα πρέπει:

- Να είναι **άμεσα κατανοήσιμοι** από όλους τους εμπλεκόμενους
- Να έχουν **στοιχεία αντικειμενικότητας**, δηλαδή να θεωρείται πως μετρούν/αποτυπώνουν κατά τρόπο αντικειμενικό την επίδοση στο εκάστοτε πεδίο.

Οι προτεινόμενοι Δείκτες Παρακολούθησης- Αξιολόγησης είναι οι ακόλουθοι:

Πίνακας 4 Δείκτες Παρακολούθησης ανά Άξονα Προτεραιότητας και Μέτρο

Σχέδιο Δράσεων ΣΒΑΑ	Δείκτης	Κατηγορία Δείκτη
1.1. Διατήρηση- Προστασία και Ανάδειξη της ιστορικής ταυτότητας και της πολιτιστικής κληρονομιάς.		
<ul style="list-style-type: none"> ο .Διασύνδεση, δικτύωση και ανάδειξη των τοποσημών ιστορικού και πολιτιστικού ενδιαφέροντος της πόλης της Πρέβεζας, μέσω της δημιουργίας ολοκληρωμένων διαδρομών ο Προστασία, αξιοποίηση και ανάδειξη των Κάστρων Αγίου Γεωργίου, Αγίου Αντρέα, Παντοκράτορα και Ρηνιάσσης, καθώς των Φρουρίων Λασκάρας 	Αριθμός κοινόχρηστων χώρων που αναβαθμίζονται, συντηρούνται, επεκτείνονται	Εκροών
	Αριθμός Πολιτιστικών Εγκαταστάσεων / Σύνολο του Πληθυσμού	Αποτελέσματος
	Αριθμός κοινόχρηστων χώρων που αναβαθμίζονται, συντηρούνται, επεκτείνονται	Εκροών
Ψηφιοποίηση ιστορικού και πολιτιστικού αποθέματος της πόλης και διαμόρφωση ψηφιακών εφαρμογών πληροφόρησης/ περιήγησης	Αριθμός Πολιτιστικών Εγκαταστάσεων και Υποδομών που αναβαθμίζονται, επεκτείνονται και συντηρούνται (κατ' έτος)	Εκροών
	Δαπάνες για Πολιτισμό / Σύνολο Προϋπολογισμού Δήμου	Εισροών
	Αριθμός Ψηφιακών Πολιτιστικών Εφαρμογών που υλοποιήθηκαν	Εκροών

Σχέδιο Δράσεων ΣΒΑΑ	Δείκτης	Κατηγορία Δείκτη
1.2. Αναβάθμιση του αστικού περιβάλλοντος, βελτίωση της συνδεσιμότητας εντός του Δήμου και προώθηση της βιώσιμης κινητικότητας.		
<ul style="list-style-type: none"> ○ Ανάπλαση οδών Λεωφ. Ειρήνης, Λεωφ. Ιωαννίνων & Σπηλιάδου (από την είσοδο/έξοδο του λιμένα έως την οδό Σελεύκειας) ○ Αναπλάσεις οδών περιμετρικά των σχολικών κτιρίων (εξωτερικά της παλιάς πόλης) ○ Ανάπλαση παραλιακού μετώπου: Σπηλιάδου (από την είσοδο του λιμένα έως την Π. Τσαλδάρη) - Ελ. Βενιζέλου (από Καρυωτάκη έως το κάστρο του Αγ. Γεωργίου) – Μεταξά 	Μέτρα Πεζοδρόμων που δημιουργήθηκαν / επεκτάθηκαν, συντηρήθηκαν / Μήκος Αστικών Δρόμων (m)	Αποτελέσματος
	Δαπάνη παρεμβάσεων σε κοινόχρηστους και δημόσιους χώρους (κατ' έτος)	Εισροών
	Πλήθος παρεμβάσεων βιώσιμης κινητικότητας (κατ' έτος)	Εκροών
	Μήκος δικτύου ποδηλατόδρομων (km)	Εκροών
	Πλήθος παρεμβάσεων βελτίωσης της οδικής ασφάλειας	Εκροών
Προστασία, αξιοποίηση και ανάδειξη της Παλιάς Πόλης Πρέβεζας	Αριθμός παρεμβάσεων Ολοκληρωμένης Αστικής Ανάπλασης/ Ανάπτυξης που υλοποιήθηκαν	Εκροών
1.3. . Προστασία και Ανάδειξη του φυσικού πλούτου, Κυκλική Οικονομία και προσαρμογή στη κλιματική αλλαγή		
Ανάπτυξη/Ενίσχυση δικτύων Διαλογής στη Πηγή των επιμέρους ρευμάτων Αστικών στερεών αποβλήτων Δήμου Πρέβεζας	Ποσότητες επιμέρους Ρευμάτων Αποβλήτων που συλλέγονται χωριστά (Τ/έτος)	Εκροών
	Κλάσμα (%) χωριστά συλλεγμένων αστικών στερεών αποβλήτων που	Αποτελέσματος

Σχέδιο Δράσεων ΣΒΑΑ	Δείκτης	Κατηγορία Δείκτη
	οδηγείται σε ανακύκλωση (ανακυκλώσιμα & βιοαπόβλητα)	
Δράσεις ενημέρωσης και ευαισθητοποίησης σε ζητήματα κυκλικής οικονομίας και Διαχείρισης Απορριμμάτων – ενίσχυση περιβαλλοντικής συνείδησης στους πολίτες	Πλήθος παρεμβάσεων και δράσεων για την ενίσχυση της ανθεκτικότητας απέναντι στην κλιματική αλλαγή (κατ' έτος)	Εκροών
	Αριθμός δράσεων ευαισθητοποίησης για περιβαλλοντικά θέματα (κατ' έτος)	Εκροών
	Εκδηλώσεις και Δράσεις Ενημέρωσης σε Θέματα Ανακύκλωσης και Κυκλικής Οικονομίας (κατ' έτος)	Εκροών
Επέκταση και εκσυγχρονισμός δικτύων ομβρίων Δήμου Πρέβεζας	Αριθμός ενεργειών, παρεμβάσεων και έργων για την αντιπλημμυρική προστασία (κατ' έτος)	Εκροών
<ul style="list-style-type: none"> Χάραξη & ανάδειξη περιηγητικών μονοπατιών Ανάδειξη και διασύνδεση των βιοτόπων του Δήμου Πρέβεζας με επίκεντρο τον Υδροβιότοπο του Αμβρακικού Κόλπου 	Αριθμός παρεμβάσεων και δράσεων για την ανάδειξη του φυσικού περιβάλλοντος (κατ' έτος)	Εκροών
	Συνολική δαπάνη για την προστασία, διαχείριση και αξιοποίηση του φυσικού περιβάλλοντος και των οικοσυστημάτων της περιοχής	Εισροών
2.1. Ολοκληρωμένος σχεδιασμός για την τουριστική ανάπτυξη της περιοχής		
Σχέδιο ενίσχυσης και εμπλουτισμού της ταυτότητας του Δήμου Πρέβεζας και	Αριθμός έργων και παρεμβάσεων για τη βελτίωση της ελκυστικότητας του Δήμου	Εκροών

Σχέδιο Δράσεων ΣΒΑΑ	Δείκτης	Κατηγορία Δείκτη
ολοκληρωμένης διαχείρισης, τοποθέτησης και προώθησής της ως ελκυστικού προορισμού (city- branding) και εκπόνηση Στρατηγικού Σχεδίου Τουριστικής Ανάπτυξης Δήμου Πρέβεζας	και της ευρύτερης περιοχής	
	Αριθμός ενεργειών για την ανάπτυξη θεματικών μορφών τουρισμού	Εκροών
	Πλήθος επισκεπτών βάσει κρατήσεων σε ξενοδοχεία και καταλύματα της περιοχής	Αποτελέσματος
Διοργάνωση τοπικών φεστιβάλ (π.χ. φεστιβάλ τοπικών γεύσεων) και εβδομάδας αλιείας για την ανάδειξη της πλούσιας παραδοσιακής αλλά και σύγχρονης αλιευτικής ταυτότητας της	Αριθμός πολιτιστικών εκδηλώσεων και δράσεων που πραγματοποιήθηκαν (κατ' έτος)	Εκροών
	Δαπάνες για Πολιτισμό / Σύνολο Προϋπολογισμού Δήμου	Εισροών
Προγράμματα κατάρτισης για την προώθηση τουριστικών προϊόντων και επαγγελματιών	Αριθμός προγραμμάτων και ενεργειών για την επαγγελματική κατάρτιση και απασχόληση (κατ' έτος)	Εκροών
	Αριθμός ωφελούμενων /Συνολικό Πληθυσμό	Αποτελέσματος
Δράσεις στήριξης επιχειρήσεων του τουρισμού	Αριθμός επιχειρήσεων που επωφελούνται από Προγράμματα και Δράσεις	Εκροών
	Αριθμός ολοκληρωμένων δράσεων ενίσχυσης της τοπικής επιχειρηματικότητας	Εκροών
2.2. Αναζωογόνηση και ανάπτυξη της τοπικής οικονομίας, με έμφαση στους κλάδους της αγροδιατροφής και της μεταποίησης και τους τομείς της πράσινης και μπλε οικονομίας		
ο Τυποποίηση και πιστοποίηση τοπικών	Αριθμός ολοκληρωμένων	Εκροών

Σχέδιο Δράσεων ΣΒΑΑ	Δείκτης	Κατηγορία Δείκτη
αγροτικών προϊόντων (μελέτη) ο Σύσταση Ινστιτούτου Αγροτικών Μελετών (μελέτη) ο Καταγραφή και κατοχύρωση του φυτικού και ζωικού υλικού της περιοχής ο Δημιουργία δημοπρατηρίου αγροτικών προϊόντων στην Πρέβεζα	δράσεων ενίσχυσης της τοπικής επιχειρηματικότητας	
	Αριθμός έργων και παρεμβάσεων για τη βελτίωση της ελκυστικότητας του Δήμου και της ευρύτερης περιοχής	Εκροών
	Αριθμός Πιστοποιήσεων Αγροτικών Προϊόντων / Έτος	Εκροών
ο Δράσεις Υποστήριξης της εκκόλαψης και επιτάχυνσης νεοφυών επιχειρήσεων και συνεργατικών σχηματισμών, με έμφαση στους τομείς της μπλε και της πράσινης οικονομίας, και στους τομείς της πρωτογενούς παραγωγής και της μεταποίησης ο Υποστήριξη συνεργατικών σχηματισμών και δικτυώσεων μεταξύ επιχειρήσεων και παραγωγικών μονάδων, με στόχο την ενίσχυση της παραγωγικότητας, της καινοτομικότητας και της εξωστρέφειας, στους τομείς της μπλε και της πράσινης οικονομίας την	Αριθμός επιχειρήσεων που επωφελούνται από Προγράμματα και Δράσεις	Εκροών
	Αριθμός ολοκληρωμένων δράσεων ενίσχυσης της τοπικής επιχειρηματικότητας	Εκροών
	Πλήθος δράσεων ενημέρωσης και υποστήριξης επιχειρήσεων (κατ' έτος)	Εκροών
	Αριθμός δομών και φορέων στήριξης της επιχειρηματικότητας που λειτουργούν στην ευρύτερη περιοχή	Εκροών

Σχέδιο Δράσεων ΣΒΑΑ	Δείκτης	Κατηγορία Δείκτη
πρωτογενή παραγωγή και την μεταποίηση		
	Αριθμός νέων συνεργατικών σχημάτων στον πρωτογενή τομέα (κατ' έτος)	Εκροών
2.3. Ψηφιακός Μετασχηματισμός του Δήμου με γνώμονα την βελτίωση της λειτουργίας και την συμμετοχή των πολιτών		
ο Προώθηση της συμμετοχής του πολίτη με προτάσεις και ιδέες βελτίωσης μέσω της ηλεκτρονικής πλατφόρμας διαβούλευσης	Αριθμός εφαρμογών πληροφορικής, που τέθηκαν σε λειτουργία για ανάγκες της ηλεκτρονικής διακυβέρνησης (κατ' έτος)	Εκροών
ο Αναβάθμιση των μεταδόσεων των συνεδριάσεων του Δημοτικού Συμβουλίου μέσω διαδικτύου	Αριθμός δράσεων για την απλοποίηση των διαδικασιών (κατ' έτος)	Εκροών
ο Αξιοποίηση των εφαρμογών Γεωγραφικών Συστημάτων Πληροφοριών (GIS) και δημιουργία πλατφόρμας γεωχωρικών και άλλων δεδομένων (κλιματικά, κυκλοφοριακά κ.α.) του Δήμου	Αριθμός εφαρμογών ΤΠΕ που αναπτύχθηκαν για εμπλουτισμό του τουριστικού προϊόντος	Εκροών
	Αριθμός δράσεων ΤΠΕ που ενισχύουν την τοπική επιχειρηματικότητα	Εκροών
ο Προώθηση διασυνδέσεων και συνεργασιών για την ανάπτυξη καινοτομιών «τετραπλής έλικας» για τη βελτίωση της λειτουργίας του Δήμου και της εξυπηρέτησης των	Ποσοστό (%) ολοκλήρωσης της ψηφιοποίησης των αρχείων του Δήμου	Αποτελέσματος
	Αριθμός ηλεκτρονικών υπηρεσιών που αναπτύσσονται/ αναβαθμίζονται για την εξυπηρέτηση των πολιτών και των επιχειρήσεων	Εκροών

Σχέδιο Δράσεων ΣΒΑΑ	Δείκτης	Κατηγορία Δείκτη
<p>πολιτών και των επιχειρήσεων</p> <ul style="list-style-type: none"> TELE-HEALTH. Ανάπτυξη υπηρεσιών φροντίδας και πρόνοιας με χρήση σύγχρονων τεχνολογιών πληροφορικής και επικοινωνιών 		
3.1. Αναβάθμιση υποδομών και εξοπλισμού των δημοτικών υπηρεσιών		
<ul style="list-style-type: none"> Διαχείριση οχημάτων με ηλεκτρονικό σύστημα GPRS, λογισμικό διαχείρισης στόλου οχημάτων, ενδοεπικοινωνία οχημάτων, λογισμικό διαχείρισης συνεργείου οχημάτων Εκπόνηση & εφαρμογή σχεδίου λειτουργικής αναδιοργάνωσης και απλοποίησης διοικητικών διαδικασιών Προμήθεια εφαρμογής για τη διαχείριση, την παρακολούθηση και τον έλεγχο του Επιχειρησιακού Προγράμματος 	Αριθμός εφαρμογών έξυπνης πόλης (smart city) σε λειτουργία	Εκροών
	Αριθμός δράσεων για την απλοποίηση των διαδικασιών (κατ' έτος)	Εκροών
	Αριθμός ηλεκτρονικών υπηρεσιών που αναπτύσσονται/ αναβαθμίζονται για την εξυπηρέτηση των πολιτών και των επιχειρήσεων	Εκροών
	Σύνολο Τακτικών Εσόδων/ Σύνολο Εσόδων	Αποτελέσματος
<ul style="list-style-type: none"> Κατασκευή πίστας skate Συντήρηση, αναβάθμιση και ανάδειξη των υποδομών και υπηρεσιών του Δημοτικού Ωδείου και 	Αριθμός δομών Κοινωνικής Φροντίδας/ Σύνολο Πληθυσμού	Αποτελέσματος
	Αριθμός δομών Κοινωνικής Φροντίδας που δημιουργούνται, αναβαθμίζονται, επεκτείνονται, διατηρούνται	Εκροών

Σχέδιο Δράσεων ΣΒΑΑ	Δείκτης	Κατηγορία Δείκτη
της Δημοτικής Βιβλιοθήκης ο Ενίσχυση των δομών και των υπηρεσιών ημερήσιας φροντίδας ηλικιωμένων και μελέτη δημιουργίας δημοτικού Γηροκομείου ο Συντήρηση, ανάπλαση, και παρεμβάσεις προσβασιμότητας σε σχολικά κτίρια και σχολικές αυλές	Αριθμός παρεμβάσεων ενεργειακής αναβάθμισης και εξοικονόμησης σε δημοτικά κτίρια και υποδομές	Εκροών
	Αριθμός ενεργειών για την αναβάθμιση σχολικών κτηρίων (κατ' έτος)	Εκροών
	Αριθμός Αθλητικών Εγκαταστάσεων και Υποδομών που αναβαθμίζονται, επεκτείνονται και συντηρούνται (κατ' έτος)	Εκροών
3.2. Ολοκληρωμένος σχεδιασμός για την ενίσχυση της κοινωνικής συνοχής, τη μείωση της ανεργίας και την προάσπιση της ισότητας		
ο Λειτουργία πιλοτικού γραφείου προώθησης της απασχόλησης και της επιχειρηματικότητας ο Ανάπτυξη εργαλείων Κοινωνικής Καινοτομίας και βελτίωση ικανοτήτων στελεχών των Κοινωνικών Δομών και Κοινωνικών Φορέων της περιοχής ο Στήριξη για ανάπτυξη καινοτόμων συνεργατικών σχηματισμών και συστάδων επιχειρήσεων στον τομέα της Κοινωνικής και Αλληλέγγυας Οικονομίας (Κ.ΑΛ.Ο.)	Αριθμός επιχειρήσεων που επωφελοούνται από Προγράμματα και Δράσεις	Εκροών
	Αριθμός ολοκληρωμένων δράσεων ενίσχυσης της τοπικής επιχειρηματικότητας	Εκροών
	Πλήθος δράσεων ενημέρωσης και υποστήριξης επιχειρήσεων (κατ' έτος)	Εκροών
	Αριθμός δομών και φορέων στήριξης της επιχειρηματικότητας που λειτουργούν στην ευρύτερη περιοχή	Εκροών

Σχέδιο Δράσεων ΣΒΑΑ	Δείκτης	Κατηγορία Δείκτη
ο Δράσεις κατάρτισης και δια βίου μάθησης για το ανθρώπινο δυναμικό της περιοχής της Πρέβεζας	Αριθμός ολοκληρωμένων δράσεων ενίσχυσης της τοπικής επιχειρηματικότητας	Εκροών
ο Κατάρτιση Δημοτικής Χάρτας Ισότητας και αποφυγής Διακρίσεων και ενεργοποίηση τοπικών επιχειρήσεων και κοινωνικών φορέων για συμμετοχή σε κοινό σχέδιο δράσης ο Υλοποίηση προγραμμάτων εκπαίδευσης στις ΤΠΕ για ενήλικες και για άτομα τρίτης ηλικίας	Πλήθος προγραμμάτων και δράσεων για την αντιμετώπιση των διακρίσεων και την προώθηση της ισότητας	Εκροών
	Πλήθος προγραμμάτων και δράσεων για τη στήριξη των ευάλωτων κοινωνικών ομάδων	Εκροών
	Αριθμός δομών Κοινωνικής Φροντίδας που δημιουργούνται, αναβαθμίζονται, επεκτείνονται, διατηρούνται	Εκροών
	Αριθμός Ωφελούμενων /Σύνολο Πληθυσμού	Αποτελέσματος
	Πλήθος προγραμμάτων και δράσεων Κοινωνικής Φροντίδας και Αλληλεγγύης	Εκροών

ΣΤ. ΑΝΑΛΥΣΗ ΚΙΝΔΥΝΟΥ

Στην παρούσα ενότητα αποτυπώνονται οι ενδεχόμενοι κίνδυνοι/ ρίσκα στην πορεία υλοποίησης των στρατηγικών στόχων και του Σχεδίου Βιώσιμης Αστικής Ανάπτυξης του Δήμου Πρεβέζης. Επίσης προκρίνονται ειδικές ενέργειες/ σχέδια για την αντιμετώπισή τους.

Κύριος στόχος είναι η διασφάλιση της αποτελεσματικότητας και αποδοτικότητας των μηχανισμών απομείωσης ρίσκου, αλλά και η συνεχή και αξιόπιστη παρακολούθηση όλων των δυνητικών πηγών κινδύνων με

σκοπό την μείωση της σχετικής πιθανότητας ή/και ελαχιστοποίησης των αρνητικών συνεπειών του όποιου συμβάντος.

Η προτεινόμενη μεθοδολογία διαχείρισης κινδύνων σκοπεύει στην εξασφάλιση της ομαλής εξέλιξης όλων των δραστηριοτήτων του Δήμου που σχετίζονται με την υλοποίηση του Σχεδίου Βιώσιμης Αστικής Ανάπτυξης, προβλέποντας έγκαιρα όλα τα προβλήματα που μπορεί να παρουσιαστούν και περιλαμβάνει τα ακόλουθα στάδια:

- Προσδιορισμός Κινδύνων
- Ανάλυση Κινδύνων
- Πρόληψη Κινδύνων
- Καταστολή Κινδύνων
- Παρακολούθηση Κινδύνων

Σημειώνεται πως η διαχείριση κινδύνων είναι μία συνεχής διαδικασία. Ο εντοπισμός των κινδύνων δίνει τη δυνατότητα να καταγραφούν οι πληροφορίες που απαιτούνται για να κατανοήσουμε τους παράγοντες που μπορούν να επηρεάσουν αρνητικά το Σχέδιο και ειδικότερα το σύνολο των δράσεων /έργων που προγραμματίζεται να υλοποιηθούν και τα αποτελέσματά του.

Κίνδυνοι για το Σύστημα Διακυβέρνησης

Ο πίνακας που ακολουθεί αποτυπώνει μερικούς από τους κινδύνους που δύναται να υπάρξουν κατά τη διακυβέρνηση και την υλοποίηση της Στρατηγικής.

Επηρεαζόμενη Διαδικασία	Περιγραφή Κινδύνου	Βαθμός Κινδύνου (Χαμηλός, Μεσαίος, Υψηλός)	Πιθανές επιπτώσεις
-------------------------	--------------------	---	--------------------

1. ΚΙΝΔΥΝΟΙ ΣΒΑΑ	1.1. ΣΟΒΑΡΑ ΠΡΟΒΛΗΜΑΤΑ ΚΑΙ ΚΑΘΥΣΤΕΡΗΣΕΙΣ ΣΤΗΝ ΠΟΡΕΙΑ ΤΟΥ ΣΒΑΑ	ΥΨΗΛΟΣ	Πιθανές καθυστερήσεις στην υλοποίηση δράσεων / έργων, πιθανή αστοχία στην επίτευξη των δεικτών του ΕΠ
	1.2. ΚΑΘΥΣΤΕΡΗΣΗ ΣΤΗΝ ΕΝΑΡΞΗ ΥΛΟΠΟΙΗΣΗΣ ΤΟΥ ΠΡΟΓΡΑΜΜΑΤΟΣ	ΥΨΗΛΟΣ	Πιθανές καθυστερήσεις στη πορεία υλοποίησης του προγράμματος
	1.3. ΜΗ ΚΑΝΟΝΙΚΗ ΡΟΗ ΧΡΗΜΑΤΟΔΟΤΗΣΗΣ	ΜΕΣΑΙΟΣ	Πιθανές Καθυστερήσεις στην υλοποίηση του προγράμματος, των δράσεων και έργων που το αποτελούν
2. ΚΙΝΔΥΝΟΙ ΟΡΓΑΝΩΣΗΣ ΚΑΙ ΛΕΙΤΟΥΡΓΙΑΣ ΤΟΥ Σχεδίου	2.1. Η ΜΗ ΚΑΛΥΨΗ ΤΩΝ ΠΡΟΒΛΕΠΟΜΕΝΩΝ ΑΠΟ ΤΟ ΟΡΓΑΝΟΓΡΑΜΜΑ ΘΕΣΕΩΝ ΕΡΓΑΣΙΑΣ	ΜΕΣΑΙΟΣ	Μη έγκαιρη και πλημμελής υλοποίηση καθηκόντων του Φορέα Διαχείρισης και προβλήματα στην ομαλή υλοποίηση του προγράμματος
	2.2. ΚΑΘΥΣΤΕΡΗΣΗ ΣΤΗΝ ΕΞΕΙΔΙΚΕΥΣΗ ΤΩΝ ΠΑΡΕΜΒΑΣΕΩΝ	ΧΑΜΗΛΟΣ	Καθυστερήση στην ωρίμανση δράσεων και κατ' επέκταση ενεργοποίηση και υλοποίηση του ΕΠ
	2.3. ΜΗ ΤΗΡΗΣΗ ΘΕΣΜΙΚΩΝ ΠΡΟΘΕΣΜΙΩΝ ΣΤΙΣ ΔΙΑΔΙΚΑΣΙΕΣ ΤΟΥ ΕΠ	ΜΕΣΑΙΟΣ	Μη ομαλή υλοποίηση τους προγράμματος
3. ΚΙΝΔΥΝΟΙ ΟΙΚΟΝΟΜΙΚΟΥ, ΘΕΣΜΙΚΟΥ ΚΑΙ ΚΑΝΟΝΙΣΤΙΚΟΥ ΠΛΑΙΣΙΟΥ	2.4. ΜΗ ΣΥΣΤΗΜΑΤΙΚΗ ΠΑΡΑΚΟΛΟΥΘΗΣΗ ΤΗΣ ΠΟΡΕΙΑΣ ΤΩΝ ΔΡΑΣΕΩΝ/ΕΡΓΩΝ	ΜΕΣΑΙΟΣ	Πιθανές καθυστερήσεις στην υλοποίηση πράξεων, πιθανή αστοχία στην επίτευξη των δεικτών του ΕΠ
	3.1. ΑΛΛΑΓΕΣ ΘΕΣΜΙΚΟΥ ΠΛΑΙΣΙΟΥ	ΧΑΜΗΛΟΣ	Προβλήματα στη νομιμότητα των ενεργειών που έχουν ή θα λάβουν χώρα
	3.2. ΚΑΘΥΣΤΕΡΗΣΗ ΣΤΟ ΣΧΕΔΙΑΣΜΟ ΥΛΟΠΟΙΗΣΗ ΑΠΟΦΑΣΕΩΝ ΤΟΥ ΔΗΜΟΥ	ΧΑΜΗΛΟΣ	Καθυστερήσεις στην ενεργοποίηση/ υλοποίηση του προγράμματος / Δράσεων
	3.3. ΑΛΛΑΓΕΣ ΣΤΙΣ ΙΣΧΥΟΥΣΕΣ ΔΙΑΤΑΞΕΙΣ ΤΟΥ ΧΡΗΜΑΤΟΠΙΣΤΩΤΙΚΟΥ ΣΥΣΤΗΜΑΤΟΣ	ΜΕΣΑΙΟΣ	Δυσκολίες στην ανάληψη / εκτέλεση έργων

4. ΚΙΝΔΥΝΟΙ ΜΗ ΤΗΡΗΣΗΣ ΥΠΟΧΡΕΩΣΕΩΝ ΑΝΑΔΟΧΩΝ	4.1. ΜΗ ΤΗΡΗΣΗ ΘΕΣΜΙΚΟΥ ΠΛΑΙΣΙΟΥ ΔΗΜΟΣΙΩΝ ΣΥΜΒΑΣΕΩΝ	ΧΑΜΗΛΟΣ	Προβλήματα στη νομιμότητα των ενεργειών
	4.2. ΜΗ ΟΡΘΗ ΔΙΑΧΕΙΡΙΣΗ ΤΟΥ ΕΡΓΟΥ ΑΠΟ ΤΟΝ ΑΝΑΔΟΧΟ	ΜΕΣΑΙΟΣ	Η υλοποίηση του έργου με διαφορετικό τρόπο από αυτόν που έχει εγκριθεί με την απόφαση ανάθεσης, ανάληψη νομικής δέσμευσης καθώς και το νομοθετικό πλαίσιο ενδέχεται να δημιουργήσει μη επιλέξιμες δαπάνες και απώλεια πόρων
	4.3. ΜΗ ΤΗΡΗΣΗ ΤΩΝ ΠΡΟΘΕΣΜΙΩΝ ΑΠΟ ΤΟΝ ΑΝΑΔΟΧΟ	ΥΨΗΛΟΣ	Αρνητική επίπτωση στους οικονομικούς δείκτες και τους δείκτες φυσικού αντικείμενου του ΣΒΑΑ

Τρόποι αντιμετώπισης κινδύνων του Συστήματος Διακυβέρνησης (ανά συγκεκριμένο κίνδυνο):

Λαμβάνοντάς υπόψη τους ανωτέρω πιθανούς κινδύνους, περιγράφονται στη συνέχεια δυνητικοί τρόποι αντιμετώπισής τους στο Σύστημα Διακυβέρνησης.

1.1. ΣΟΒΑΡΑ ΠΡΟΒΛΗΜΑΤΑ ΚΑΙ ΚΑΘΥΣΤΕΡΗΣΕΙΣ ΣΤΗΝ ΥΛΟΠΟΙΗΣΗΣ ΤΟΥ ΣΧΕΔΙΟΥ ΒΙΩΣΙΜΗΣ ΑΣΤΙΚΗΣ ΑΝΑΠΤΥΞΗΣ:

Στο πλαίσιο αυτό προτείνεται η Ορισμός Υπευθύνου, η Συγκρότηση Ομάδας Διαχείρισης Κινδύνων και ορισμός σχετικής διαδικασίας. Ειδικότερα σκοπός της ανωτέρω διαδικασίας είναι και αντιμετώπιση των κινδύνων που ενδέχεται να επηρεάσουν την ομαλή υλοποίηση και την επίτευξη των στόχων του ΣΒΑΑ του Δήμου Πρεβέζης. Έργο της σχετικής διαδικασίας είναι η εφαρμογή των απαιτούμενων **ενεργειών εντοπισμού, αξιολόγησης και αντιμετώπισης κινδύνων** στο πλαίσιο του σχεδίου αυτού.

Δεδομένου ότι σημαντική διεργασία της διαχείρισης κινδύνων αποτελεί η *Εκτίμηση κινδύνων* (Risk assessment), η οποία στοχεύει στον προσδιορισμό των κινδύνων για τους οποίους κρίνεται ότι δεν έχουν γίνει ακόμη αρκετές ενέργειες για να περιοριστεί η πιθανότητα εκδήλωσης ή και

η επίπτωσή τους σε ένα αποδεκτό/ ανεκτό επίπεδο, η Ομάδα Διαχείρισης Κινδύνων προβαίνει στα εξής διαδικαστικά βήματα:

- **Εντοπισμός κινδύνων (Risk identification)**: διαδικασία για την εξεύρεση, την αναγνώριση, την περιγραφή και κατηγοριοποίηση των κινδύνων.
- **Ανάλυση κινδύνων (Risk analysis, ποιοτική και ποσοτική)**: διαδικασία για τον καθορισμό του επιπέδου έκθεσης στον κίνδυνο λαμβάνοντας υπόψη την πιθανότητα εμφάνισής του και την επίπτωση που θα επιφέρει η πιθανή εμφάνισή του καθώς και την αποτελεσματικότητα των υφιστάμενων ελέγχων.
- **Αξιολόγηση κινδύνων (Risk evaluation)**: εξέταση για να διαπιστωθεί αν το επίπεδο κινδύνου είναι αποδεκτό ή αν απαιτείται περαιτέρω επεξεργασία. Στην περίπτωση που το επίπεδο κινδύνου είναι αποδεκτό η συναφής δραστηριότητα συνεχίζεται χωρίς να απαιτείται η λήψη περαιτέρω μέτρων ή και συγκεκριμένων ενεργειών, ενώ προσδιορίζεται η κατά προτεραιότητα αντιμετώπιση των κινδύνων.

Με την ολοκλήρωση του σταδίου **της εκτίμησης των κινδύνων** και την προτεραιότητα αντιμετώπισης των κινδύνων για τους οποίους εκτιμάται ότι η πιθανότητα εκδήλωσης ή και η επίπτωσή τους δεν ανταποκρίνονται σε ένα αποδεκτό/ ανεκτό επίπεδο, η διεργασία της διαχείρισης κινδύνων μεταπίπτει στη φάση της **Αντιμετώπισης – Θεραπείας των κινδύνων (Risk treatment)**.

Παρακολούθηση και Επικοινωνία (Monitoring and review) αφορά στην επιβεβαίωση της αποτελεσματικότητας της εφαρμογής του σχεδίου διαχείρισης κινδύνου συνολικά, αλλά και κάθε επί μέρους δράσης για την αντιμετώπιση των κινδύνων. Σκοπός της παρακολούθησης είναι να εξασφαλιστεί ότι:

- ο Όλοι οι κίνδυνοι έχουν αναγνωρισθεί,
- ο Τα μέτρα που έχουν σχεδιαστεί για την αντιμετώπισή τους είναι αποτελεσματικά,
- ο Το σύνολο των δραστηριοτήτων παραμένει μέσα στο προκαθορισμένο όριο ανοχής κινδύνου,

- ο Εντοπίζονται τυχόν αναγκαίες αλλαγές στα μέτρα ή/και στην προτεραιότητα αντιμετώπισης των κινδύνων,
- ο Λαμβάνονται όλα τα αναγκαία μέτρα σε περίπτωση μεταβολής των συνθηκών (όπως η εμφάνιση ενός κινδύνου που δεν είχε προβλεφθεί)

Συνεπώς το παραγόμενο της παρακολούθησης ενδέχεται να οδηγήσει στον εμπλουτισμό του καταλόγου των αναγνωρισμένων κινδύνων ή/και σε προτάσεις αναθεώρησης (προσθήκης, τροποποίησης ή απάλειψης) των προκαθορισμένων μέτρων ελέγχου που προτείνονται για κάθε κίνδυνο.

1.2. **ΚΑΘΥΣΤΕΡΗΣΗ ΣΤΗΝ ΕΝΑΡΞΗ ΥΛΟΠΟΙΗΣΗΣ ΤΟΥ ΠΡΟΓΡΑΜΜΑΤΟΣ :**

Επικοινωνία με το κύριο μέτοχο και τους αρμόδιους φορείς από τους οποίους εξαρτάται η υλοποίηση του ΣΒΑΑ ώστε να επιλυθούν τα όποια προβλήματα και να επιταχυνθεί η διαδικασία.

1.3. **ΜΗ ΚΑΝΟΝΙΚΗ ΡΟΗ ΧΡΗΜΑΤΟΔΟΤΗΣΗΣ:** Επικοινωνία με τα εμπλεκόμενα άτομα ή/και φορείς ώστε σε περίπτωση καθυστέρησης να υπάρξει συντονισμός των υπευθύνων και επίσπευση της διαδικασίας, σε περίπτωση προβλήματος, άμεση προσπάθεια επίλυσης του προβλήματος.

2.1. **Η ΜΗ ΣΤΕΛΕΧΩΣΗ ΤΩΝ ΠΡΟΒΛΕΠΟΜΕΝΩΝ ΑΠΟ ΤΟ ΟΡΓΑΝΟΓΡΑΜΜΑ ΘΕΣΕΩΝ ΕΡΓΑΣΙΑΣ:** Σαφής Προσδιορισμός της διάρθρωσης, του αριθμού των θέσεων, των περιγραμμάτων των θέσεων εργασίας (τα οποία περιγράφουν τα καθήκοντα του προσωπικού ανά θέση), του νομοθετικού πλαισίου, της διαδικασίας και των κριτηρίων επιλογής του προσωπικού,

2.2. **ΚΑΘΥΣΤΕΡΗΣΗ ΣΤΗΝ ΕΞΕΙΔΙΚΕΥΣΗ ΤΩΝ ΠΑΡΕΜΒΑΣΕΩΝ:** Μελέτη ωρίμανσης των παρεμβάσεων και εξειδίκευση σε απαιτούμενες δράσεις / έργα.

2.3. **ΜΗ ΤΗΡΗΣΗ ΘΕΣΜΙΚΩΝ ΠΡΟΘΕΣΜΙΩΝ ΣΤΙΣ ΔΙΑΔΙΚΑΣΙΕΣ ΤΟΥ ΔΗΜΟΥ:** Καθορισμός και Εφαρμογή διαδικασιών συμπεριλαμβάνοντας τις όποιες θεσμικές προθεσμίες και Συστήματος Διαχείρισης Ποιότητας που περιγράφουν αναλυτικά τις προθεσμίες εκτέλεσης διαδικασιών (σημείο έναρξης και διάρκεια

κάθε διαδικασίας) καθώς και των επιμέρους θεσμικών προθεσμιών.

2.4. ΜΗ ΣΥΣΤΗΜΑΤΙΚΗ ΠΑΡΑΚΟΛΟΥΘΗΣΗ ΤΗΣ ΠΟΡΕΙΑΣ ΤΗΣ ΔΡΑΣΗΣ /ΕΡΓΟΥ: Εφαρμογή σχετικών διαδικασιών «Παρακολούθηση και Επαλήθευση Δράσεων/Εργων» όπου περιλαμβάνονται οι παρακάτω διαδικασίες :

- Δ1: Παρακολούθηση προόδου υλοποίησης
- Δ2: Έγκριση διακήρυξης
- Δ3: Έγκριση ανάληψης νομικής δέσμευσης
- Δ4: Προέγκριση τροποποίησης νομικής δέσμευσης
- Δ5: Διοικητική επαλήθευση δαπάνης
- Δ6: Προγραμματισμός επιτόπιων επαληθεύσεων
- Δ7: Επιτόπια επαλήθευση
- Δ8: Παρακολούθηση συμμόρφωσης Αναδόχων
- Δ9: Τροποποίηση Νομικής Δέσμευσης
- Δ10: Ολοκλήρωση Δράσης /Εργου

3.1. ΝΟΜΟΘΕΤΙΚΕΣ ΑΛΛΑΓΕΣ: Άμεση Ενημέρωση Εταίρων, συνεργατών, προμηθευτών. Οργάνωση και εκπαίδευση Προσωπικού, εκπόνηση σχετικών εργαλείων.

3.2. ΚΑΘΥΣΤΕΡΗΣΗ ΣΤΟ ΣΧΕΔΙΑΣΜΟ/ΥΛΟΠΟΙΗΣΗ ΑΠΟΦΑΣΕΩΝ ΤΟΥ ΔΗΜΟΥ: Εντοπισμός των σημείων που προκαλούν τη καθυστέρηση και απαιτείται παρέμβαση. Ενημέρωση όλων των εμπλεκομένων και συνεργασία ώστε να καθοριστεί άμεσα ο τρόπος αντιμετώπισης του κωλύματος.

3.3. ΑΛΛΑΓΕΣ ΣΤΙΣ ΙΣΧΥΟΥΣΕΣ ΔΙΑΤΑΞΕΙΣ ΤΟΥ ΧΡΗΜΑΤΟΠΙΣΤΩΤΙΚΟΥ ΣΥΣΤΗΜΑΤΟΣ: Ενημέρωση των πολιτικών προϊσταμένων για τις ανάγκες και τα προβλήματα στα έργα αρμοδιότητας του Δήμου. Αξιοποίηση διαθέσιμων πόρων.

4.1. ΜΗ ΤΗΡΗΣΗ ΘΕΣΜΙΚΟΥ ΠΛΑΙΣΙΟΥ ΔΗΜΟΣΙΩΝ ΣΥΜΒΑΣΕΩΝ: οι διαδικασίες των εγκρίσεων διακήρυξης, ανάληψης και τροποποίησης της νομικής δέσμευσης συνοδεύονται από

τυποποιημένες διαδικασίες (Δ2: Έγκριση Διακήρυξης, Δ3 Έγκριση ανάληψης νομικής Δέσμευσης, Δ4: Προέγκριση τροποποίηση νομικής δέσμευσης). Με τον τρόπο αυτό περιορίζεται ο κίνδυνος καθώς παραλαβαίνονται τυχόν αστοχίες αναφορικά με τη συμμόρφωση των αναδόχων με τους κανόνες δημοπράτησης, ανάθεση και τροποποίησης δημοσίων συμβάσεων.

4.2. **ΜΗ ΟΡΘΗ ΔΙΑΧΕΙΡΙΣΗ ΤΟΥ ΕΡΓΟΥ ΑΠΟ ΤΟΝ ΑΝΑΔΟΧΟ:**

Εφαρμόζονται οι παρακάτω τυποποιημένες διαδικασίες.

- Με τη διαδικασία Δ2: Επιλογή και έγκριση Έργου: Αξιολογείται η διοικητική και Επιχειρησιακή και χρηματοοικονομική Ικανότητα του υποψήφιου να εκτελέσει το Έργο, ώστε να περιοριστεί ο κίνδυνος να επιλεγούν ανάδοχοι που δεν μπορούν να ανταποκριθούν στις υποχρεώσεις τους.
- Με τη διαδικασία Δ1: Παρακολούθηση προόδου υλοποίησης έργου ο ΑΟ αποκτά εμπειρία και γνώση των προβλημάτων που ανακύπτουν κατά την υλοποίηση ενός έργου, με σκοπό να αναληφθούν άμεσα τα κατάλληλα διορθωτικά μέτρα.
- Κατά την διαδικασία της παρακολούθησης λαμβάνονται υπόψη και τα αποτελέσματα των διοικητικών και επιτόπιων επαληθεύσεων (Δ5: Διοικητική επαλήθευση δαπάνης και Δ7: Επιτόπια επαλήθευση).

4.3. ΜΗ ΤΗΡΗΣΗ ΤΩΝ ΠΡΟΘΕΣΜΙΩΝ ΑΠΟ ΤΟΝ ΑΝΑΔΟΧΟ: Στο πλαίσιο της διαδικασίας Δ1: Παρακολούθηση προόδου υλοποίησης Δράσεων/έργων υφίστανται εργαλεία που ο ΑΟ δύναται να διαπιστώσει αποκλίσεις από τους όρους της σύμβασης, μη αιτιολογημένες καθυστερήσεις στη πορεία υλοποίησης.

Παραθέτουμε στη συνέχεια ενδεικτικό πίνακα αναφορικά με τα προβλήματα / κινδύνους που είναι πιθανό να απειλήσουν την υλοποίηση συγκεκριμένων δράσεων. Σημειώνεται ότι ο κάθε κίνδυνος κατηγοριοποιείται σε 3 κατηγορίες (Χαμηλό, Μεσαίο και Υψηλό κίνδυνο).

Πίνακας 5: Ανάλυση Κινδύνου ανά Δράση και Άξονα Προτεραιότητας

Δράση	Α.Π.	Μέτρο	Κίνδυνος	Πιθανές Επιπτώσεις
Α.Π. 1: Πρέβεζα- Ένας τόπος αξιοβίωτος, ανθεκτικός και προσιτός				
Στόχος 1.1. Διατήρηση- Προστασία και Ανάδειξη της ιστορικής ταυτότητας και της πολιτιστικής κληρονομιάς				
Διασύνδεση του συνόλου των αρχαιολογικών χώρων του Δήμου	1	1.1.2.	ΜΕΣΑΙΟΣ	<ul style="list-style-type: none"> Πιθανά Προβλήματα στην καθημερινότητα των Δημοτών Δυσκολίες στην ανάλυση και καθορισμό προδιαγραφών Αλλαγές στον αρχικό σχεδιασμό λόγω εξωτερικών παραγόντων
Προστασία, αξιοποίηση και ανάδειξη των Κάστρων Αγίου Γεωργίου, Αγίου Αντρέα, Παντοκράτορα και Ρηνιάσσης, καθώς των Φρουρίων Λασκάρας και Μπούκας	1	1.1.3.	ΧΑΜΗΛΟΣ	<ul style="list-style-type: none"> Καθυστερήσεις κατά την διαγωνιστική διαδικασία
Διασύνδεση και δικτύωση των τοποσήμων ιστορικού και πολιτιστικού ενδιαφέροντος της πόλης της Πρέβεζας, μέσω της δημιουργίας ολοκληρωμένων διαδρομών	1	1.1.4	ΜΕΣΑΙΟΣ	<ul style="list-style-type: none"> Μη ρεαλιστικό χρονοδιάγραμμα έργου Αλλαγές στον αρχικό σχεδιασμό λόγω εξωτερικών παραγόντων Δυσκολίες στη Διαχείριση και συντονισμό εμπλεκόμενων Μη ρεαλιστικό χρονοδιάγραμμα έργου Αναταραχή στις δημόσιες δραστηριότητες
Αξιοποίηση και ανάδειξη των Ιαματικών Λουτρών στην πόλη της Πρέβεζας	1	1.1.5.	ΧΑΜΗΛΟΣ	<ul style="list-style-type: none"> Καθυστερήσεις κατά τη διαγνωστική διαδικασία

Δράση	Α.Π.	Μέτρο	Κίνδυνος	Πιθανές Επιπτώσεις
Ψηφιοποίηση του ιστορικού και πολιτιστικού αποθέματος της πόλης και διαμόρφωση ψηφιακών εφαρμογών πληροφόρησης/περιήγησης	1	1.1.6.	ΧΑΜΗΛΟΣ	<ul style="list-style-type: none"> • Δυσκολίες στην ανάλυση και τον καθορισμό προδιαγραφών • Δυσκολίες στη διαχείριση και συντονισμό εμπλεκόμενων
Στόχος 1.2. Αναβάθμιση του αστικού περιβάλλοντος, βελτίωση της συνδεσιμότητας εντός του Δήμου και προώθηση της βιώσιμης κινητικότητας				
Υλοποίηση προβλεπόμενων παρεμβάσεων του ΣΒΑΚ Δήμου Πρέβεζας, όπως η ανάπτυξη πεζόδρομων και ποδηλατοδρόμων	1	1.2.1.	ΜΕΣΑΙΟΣ	<ul style="list-style-type: none"> • Οχλήσεις στην καθημερινότητα των Δημοτών • Ελλιπής καθορισμός απαιτήσεων δράσης • Καθυστερήσεις λόγω αρχαιολογικών ευρημάτων
Βελτίωση των μεταφορικών υποδομών, των κόμβων και συνδέσεων	1	1.2.2.	ΜΕΣΑΙΟΣ	<ul style="list-style-type: none"> • Οχλήσεις στην καθημερινότητα των Δημοτών • Ελλιπής καθορισμός απαιτήσεων δράσης • Καθυστερήσεις λόγω αρχαιολογικών ευρημάτων • Απρόβλεπτες καταστάσεις
Παρεμβάσεις αστικής αναβάθμισης και αναζωογόνησης για τη βελτίωση της καθημερινότητας και της κινητικότητας των πολιτών και των επισκεπτών	1	1.2.3.	ΜΕΣΑΙΟΣ	<ul style="list-style-type: none"> • Οχλήσεις στην καθημερινότητα των Δημοτών • Ελλιπής καθορισμός απαιτήσεων δράσης • Δυσκολίες διαχείρισης και συντονισμού εμπλεκόμενων • Μη ρεαλιστικό χρονοδιάγραμμα έργου
Προστασία, αξιοποίηση και ανάδειξη της Παλιάς Πόλης Πρέβεζας	1	1.2.4.	ΧΑΜΗΛΟΣ	<ul style="list-style-type: none"> • Οχλήσεις στην καθημερινότητα των Δημοτών • Καθυστερήσεις κατά τη διαγωνιστική διαδικασία
Ανάπλαση, αξιοποίηση και ανάδειξη του θαλάσσιου μετώπου της πόλης	1	1.2.5.	ΜΕΣΑΙΟΣ	<ul style="list-style-type: none"> • Μη ρεαλιστικό χρονοδιάγραμμα έργου

Δράση	Α.Π.	Μέτρο	Κίνδυνος	Πιθανές Επιπτώσεις
				<ul style="list-style-type: none"> • Δυσκολίες διαχείρισης και συντονισμός εμπλεκόμενων • Οχλήσεις στην καθημερινότητα των Δημοτών • Καθυστερήσεις λόγω αρχαιολογικών ευρημάτων
Έργα πρασίνου για τη βελτίωση του περιβάλλοντος και της ποιότητας ζωής του Δήμου Πρέβεζας	1	1.2.6.	ΜΕΣΑΙΟΣ	<ul style="list-style-type: none"> • Λανθασμένη εκτίμηση προϋπολογισμού έργου • Αλλαγές στον αρχικό σχεδιασμό λόγω εξωτερικών παραγόντων
Παρεμβάσεις βελτίωσης της οργάνωσης του δημόσιου χώρου και προσαρμογής της αστικής περιοχής στη βιώσιμη αστική κινητικότητα	1	1.2.7.	ΧΑΜΗΛΟΣ	<ul style="list-style-type: none"> • Δυσκολίες διαχείρισης και συντονισμός εμπλεκόμενων • Μη ορθολογική διαχείριση κατά την υλοποίηση παρέμβασης
Στόχος 1.3. Προστασία και Ανάδειξη του φυσικού πλούτου και αντιμετώπιση των επιπτώσεων της κλιματικής αλλαγής				
Ολοκληρωμένο σχέδιο δράσεων για την προσαρμογή της Πρέβεζας στην κλιματική αλλαγή με υλοποίηση του ΠεΣΠΚΑ	1	1.3.1.	ΜΕΣΑΙΟΣ	<ul style="list-style-type: none"> • Λανθασμένη εκτίμηση προϋπολογισμού • Δυσκολίες στη διαχείριση και συντονισμό των εμπλεκόμενων • Μη ορθολογική διαχείριση κατά την υλοποίηση της παρέμβασης
Παρεμβάσεις αξιοποίησης καθαρών μορφών ενέργειας για την κάλυψη των ενεργειακών αναγκών του Δήμου και των εγκαταστάσεων και υποδομών του	1	1.3.2.	ΜΕΣΑΙΟΣ	<ul style="list-style-type: none"> • Οχλήσεις στην καθημερινότητα των Δημοτών • Καθυστερήσεις κατά τη διαγωνιστική διαδικασία • Λανθασμένη εκτίμηση προϋπολογισμού • Μη ορθολογική διαχείριση κατά την υλοποίηση της παρέμβασης
Πιλοτικά προγράμματα αειφορικής διαχείριση πόρων	1	1.3.3.	ΧΑΜΗΛΟΣ	<ul style="list-style-type: none"> • Καθυστερήσεις κατά τη διαγωνιστική διαδικασία

Δράση	Α.Π.	Μέτρο	Κίνδυνος	Πιθανές Επιπτώσεις
Πιλοτικά προγράμματα προώθησης της διαλογής στην πηγή, της ανακύκλωσης και της επαναχρησιμοποίησης υλικών	1	1.3.4.	ΧΑΜΗΛΟΣ	<ul style="list-style-type: none"> •Καθυστερήσεις κατά τη διαγωνιστική διαδικασία
Παρεμβάσεις προστασίας και ανάδειξης του αστικού και περιαστικού φυσικού περιβάλλοντος	1	1.3.5.	ΧΑΜΗΛΟΣ	<ul style="list-style-type: none"> •Καθυστερήσεις κατά τη διαγωνιστική διαδικασία
Παρεμβάσεις ενίσχυσης της έγκαιρης διάγνωσης και προετοιμασίας για έκτακτες περιβαλλοντικές και κλιματικές συνθήκες και ανάπτυξη σχεδίων προστασίας των αρχαιολογικού και ιστορικού χαρακτήρα χώρων και των αστικών και φυσικών οικοσυστημάτων	1	1.3.6.	ΜΕΣΑΙΟΣ	<ul style="list-style-type: none"> • Καθυστερήσεις κατά τη διαγωνιστική διαδικασία •Λανθασμένη εκτίμηση προϋπολογισμού •Μη ορθολογική διαχείριση κατά την υλοποίηση της παρέμβασης •Ελλιπής καθορισμός απαιτήσεων δράσης
Α.Π. 2: Πρέβεζα- Ένας τόπος καινοτόμος και συμμετοχικός, με αειφόρο και ισχυρή μπλε και πράσινη οικονομία				
Στόχος 2.1. Ολοκληρωμένος σχεδιασμός για την τουριστική ανάπτυξη της περιοχής				
Σχέδιο ενίσχυσης και εμπλουτισμού της ταυτότητας (brand name) του Δήμου Πρέβεζας και ολοκληρωμένης διαχείρισης, τοποθέτησης και προώθησής της ως ελκυστικού προορισμού	2	2.1.1.	ΧΑΜΗΛΟΣ	<ul style="list-style-type: none"> •Μη ρεαλιστικό χρονοδιάγραμμα έργου •Αλλαγές στον αρχικό σχεδιασμό λόγω εξωτερικών παραγόντων •Δυσκολίες στην ανάλυση και Καθορισμό Προδιαγραφών
Ανάπτυξη, ανάδειξη και διασύνδεση των πολιτιστικών και τουριστικών πόρων της πόλης της Πρέβεζας	2	2.1.2.	ΧΑΜΗΛΟΣ	<ul style="list-style-type: none"> •Καθυστερήσεις κατά τη διαγωνιστική διαδικασία •Δυσκολία στη Διαχείριση και συντονισμό εμπλεκόμενων
Ολοκληρωμένο σύστημα ενημέρωσης και πληροφόρησης επισκεπτών και πολιτών του Δήμου Πρέβεζας	2	2.1.3.	ΜΕΣΑΙΟΣ	<ul style="list-style-type: none"> •Δυσκολίες στη Διαχείριση και συντονισμό εμπλεκόμενων •Προβλήματα στον σχεδιασμό και υλοποίηση λόγω της υιοθέτησης

Δράση	Α.Π.	Μέτρο	Κίνδυνος	Πιθανές Επιπτώσεις
				<p>σύγχρονων και καινοτόμων εργαλείων και μηχανισμών</p> <ul style="list-style-type: none"> • Μη ρεαλιστικό χρονοδιάγραμμα • Δυσκολίες στην εξεύρεση και διαμόρφωση κατάλληλων Δομών και Στελέχωσή τους με εξειδικευμένο προσωπικό
Δράσεις στήριξης επιχειρήσεων στον τομέα του τουρισμού	2	2.1.4.	ΜΕΣΑΙΟΣ	<ul style="list-style-type: none"> • Προβλήματα στο Σχεδιασμό και Υλοποίηση παρόμοιων παρεμβάσεων λόγω έλλειψης σχετικής εμπειρίας • Καθυστερήσεις κατά την διαδικασία • Δυσκολίες στη Διαχείριση και συντονισμό εμπλεκόμενων
Στόχος 2.2. Αναζωογόνηση και ανάπτυξη της τοπικής οικονομίας, με έμφαση στους κλάδους της αγροδιατροφής και της μεταποίησης και τους τομείς της πράσινης και μπλε οικονομίας				
Υποστήριξη της προετοιμασίας και εφαρμογής επιχειρηματικών εξωστρεφών στρατηγικών σχεδίων και αξιοποίησης χρηματοδοτικών εργαλείων από επιχειρήσεις της Πρέβεζας	2	2.2.1	ΥΨΗΛΟΣ	<ul style="list-style-type: none"> • Δυσκολίες στην Ανάλυση και Καθορισμό Προδιαγραφών • Δυσκολίες στη Διαχείριση και συντονισμό εμπλεκόμενων • Προβλήματα στον σχεδιασμό και υλοποίηση λόγω της υιοθέτησης σύγχρονων και καινοτόμων εργαλείων και μηχανισμών • Λανθασμένη εκτίμηση προϋπολογισμού έργου
Ίδρυση νέων επιχειρήσεων σε ατομικό ή εταιρικό επίπεδο, με έμφαση στους τομείς της μπλε και της πράσινης οικονομίας, και στους τομείς της πρωτογενούς παραγωγής και της μεταποίησης	2	2.2.2.	ΧΑΜΗΛΟΣ	<ul style="list-style-type: none"> • Πιθανή μικρή συμμετοχή ενδιαφερόμενων • Ασάφεια στη περιγραφή, τις προδιαγραφές και τις απαιτήσεις της παρέμβασης

Δράση	Α.Π.	Μέτρο	Κίνδυνος	Πιθανές Επιπτώσεις
Ενίσχυση παραγωγικών και επιχειρηματικών δραστηριοτήτων υψηλής προστιθέμενης αξίας, υφιστάμενων ή νεοφυών επιχειρήσεων για την εδραίωσή τους σε νέες αγορές του εξωτερικού	2	2.2.3.	ΜΕΣΑΙΟΣ	<ul style="list-style-type: none"> • Προβλήματα στο Σχεδιασμό και Υλοποίηση παρόμοιων παρεμβάσεων λόγω έλλειψης σχετικής εμπειρίας • Καθυστερήσεις κατά την διαδικασία • Δυσκολίες στη Διαχείριση και συντονισμό εμπλεκόμενων • Μη ρεαλιστικό χρονοδιάγραμμα έργου • Αλλαγές στον αρχικό σχεδιασμό λόγω εξωτερικών παραγόντων • Καθυστέρηση Πληρωμών/ Χρηματοοικονομική Αποτυχία Αναδόχου
Υποστήριξη της εκκόλαψης και επιτάχυνσης νεοφυών επιχειρήσεων και συνεργατικών σχηματισμών, με έμφαση στους τομείς της μπλε και της πράσινης οικονομίας, και στους τομείς της πρωτογενούς παραγωγής και της μεταποίησης	2	2.2.4.		
Υποστήριξη και ενίσχυση των συνεργατικών σχηματισμών και των δικτυώσεων μεταξύ επιχειρήσεων και παραγωγικών μονάδων, με στόχο την ενίσχυση της παραγωγικότητας, της καινοτομικότητας και της εξωστρέφειάς τους, έμφαση στους τομείς της μπλε και της πράσινης οικονομίας, και στους τομείς της πρωτογενούς παραγωγής και της μεταποίησης	2	2.2.5.		
Στήριξη της προσαρμοστικότητας και ανθεκτικότητας των επιχειρήσεων της Πρέβεζας και των εργαζόμενων σε αυτές στο πλαίσιο της πράσινης και ψηφιακής μετάβασης και ειδικών στρατηγικών ανασυγκρότησης και αξιοποίησης νέων, βιώσιμων ανταγωνιστικών πλεονεκτημάτων	2	2.2.6.		
Στόχος 2.3. Ψηφιακός Μετασχηματισμός του Δήμου με γνώμονα την βελτίωση της λειτουργίας και την συμμετοχή των πολιτών				

Δράση	Α.Π.	Μέτρο	Κίνδυνος	Πιθανές Επιπτώσεις
Ενίσχυση και αναβάθμιση των υφιστάμενων και δημιουργία νέων εργαλείων και υπηρεσιών ψηφιακής διακυβέρνησης, που ενισχύουν τη διαφάνεια, τη λογοδοσία, τη συμμετοχική δημοκρατία στην πόλη	2	2.3.1.	ΜΕΣΑΙΟΣ	<ul style="list-style-type: none"> • Δυσκολίες στη Διαχείριση και συντονισμό εμπλεκομένων • Προβλήματα στον σχεδιασμό και υλοποίηση λόγω της υιοθέτησης σύγχρονων και καινοτόμων εργαλείων και μηχανισμών • Μη ρεαλιστικό χρονοδιάγραμμα • Δυσκολίες στην εξεύρεση και διαμόρφωση κατάλληλων Δομών και Στελέχωσή τους με εξειδικευμένο προσωπικό
Ανάπτυξη εργαλείων και υπηρεσιών υποστήριξης και ενδυνάμωσης των εταιρικών σχέσεων και του μηχανισμού διακυβέρνησης των χωρικών στρατηγικών που υλοποιούνται στην περιοχή της Πρέβεζας	2	2.3.2.	ΜΕΣΑΙΟΣ	<ul style="list-style-type: none"> • Καθυστερήσεις κατά τη διαγνωστική διαδικασία • Δυσκολία στη Διαχείριση και συντονισμό εμπλεκομένων
Ανάπτυξη νέων ψηφιακών υπηρεσιών για τους πολίτες και τις επιχειρήσεις με πολύ-καναλική πρόσβαση και διασύνδεση με την κεντρική πύλη παροχή πληροφόρησης και εξυπηρέτησης του Δήμου Πρέβεζας	2	2.3.3.	ΜΕΣΑΙΟΣ	<ul style="list-style-type: none"> • Καθυστερήσεις κατά τη διαγνωστική διαδικασία • Δυσκολία στη Διαχείριση και συντονισμό εμπλεκομένων • Προβλήματα στον σχεδιασμό και υλοποίηση λόγω της υιοθέτησης σύγχρονων και καινοτόμων εργαλείων και μηχανισμών • Μη ρεαλιστικό χρονοδιάγραμμα
Προώθηση διασυνδέσεων και συνεργασιών του Δήμου με τοπικούς – και περιφερειακούς – φορείς έρευνας και γνώσης, επιχειρηματικότητας και κοινωνίας των πολιτών για την ανάπτυξη καινοτομιών «τετραπλής έλικας» για τη βελτίωση της λειτουργίας του Δήμου και της εξυπηρέτησης	2	2.3.4.	ΧΑΜΗΛΟΣ	<ul style="list-style-type: none"> • Καθυστερήσεις κατά τη διαγνωστική διαδικασία • Δυσκολία στη Διαχείριση και συντονισμό εμπλεκομένων • Προβλήματα στον Σχεδιασμό και Υλοποίηση παρόμοιων παρεμβάσεων

Δράση	Α.Π.	Μέτρο	Κίνδυνος	Πιθανές Επιπτώσεις
των πολιτών και των επιχειρήσεων				λόγω έλλειψης σχετικής εμπειρίας
Εφαρμογή συστημάτων «έξυπνης πόλης» για την παρακολούθηση σε πραγματικό χρόνο των δεδομένων της καθημερινότητας και την υποστήριξη του σχεδιασμού πολιτικών (π.χ., παρακολούθησης των ατμοσφαιρικών και κλιματικών δεδομένων, του κυκλοφοριακού φόρτου, της ενεργειακής κατανάλωσης, των ροών επισκεπτών κ.ο.κ.).	2	2.3.5.	ΥΨΗΛΟΣ	<ul style="list-style-type: none"> •Καθυστερήσεις κατά τη διαγνωστική διαδικασία •Δυσκολία στη Διαχείριση και συντονισμό εμπλεκόμενων •Προβλήματα στον Σχεδιασμό και Υλοποίηση παρόμοιων παρεμβάσεων λόγω έλλειψης σχετικής εμπειρίας •Μη ρεαλιστικό χρονοδιάγραμμα •Προβλήματα στον σχεδιασμό και υλοποίηση λόγω της υιοθέτησης σύγχρονων και καινοτόμων εργαλείων και μηχανισμών
Α.Π. 3: Πρέβεζα- Ένας τόπος ανοιχτός για όλους και όλες				
Στόχος 3.1.Αναβάθμιση υποδομών και εξοπλισμού των δημοτικών υπηρεσιών				
Παρεμβάσεις αναβάθμισης και εκσυγχρονισμού των υποδομών και υπηρεσιών κοινωνικής μέριμνας	3	3.1.1.	ΜΕΣΑΙΟΣ	<ul style="list-style-type: none"> •Δυσκολία – καθυστέρηση στη λήψη αδειών •Μη ρεαλιστικό χρονοδιάγραμμα έργο •Αλλαγές στον αρχικό σχεδιασμό λόγω εξωτερικών παραγόντων
Δράσεις και προγράμματα προληπτικής ιατρικής	3	3.1.2.	ΧΑΜΗΛΟΣ	<ul style="list-style-type: none"> •Πιθανή μικρή συμμετοχή ενδιαφερομένων, •Προβλήματα στον Σχεδιασμό και Υλοποίηση παρόμοιων παρεμβάσεων λόγω έλλειψης σχετικής εμπειρίας
Παρεμβάσεις συντήρησης, αναβάθμισης, εκσυγχρονισμού, επέκτασης και δημιουργίας σχολικών υποδομών, καθώς και του	3	3.1.3.	ΜΕΣΑΙΟΣ	<ul style="list-style-type: none"> •Δυσκολία – καθυστέρηση στη λήψη αδειών •Μη ρεαλιστικό χρονοδιάγραμμα έργο

Δράση	Α.Π.	Μέτρο	Κίνδυνος	Πιθανές Επιπτώσεις
εξοπλισμού και των υπηρεσιών τους				Αλλαγές στον αρχικό σχεδιασμό λόγω εξωτερικών παραγόντων
Παρεμβάσεις υποστήριξης των δομών και υπηρεσιών παροχής φροντίδας σε ευάλωτα άτομα και κοινωνικές ομάδες	3	3.1.4.	ΜΕΣΑΙΟΣ	<ul style="list-style-type: none"> • Πιθανή μικρή συμμετοχή ενδιαφερομένων, • Προβλήματα στον Σχεδιασμό και Υλοποίηση παρόμοιων παρεμβάσεων λόγω έλλειψης σχετικής εμπειρίας
Παρεμβάσεις βελτίωσης της προσβασιμότητας των Α.με.Α. και των εμποδιζόμενων ατόμων σε δημοτικά κτίρια και υποδομές	3	3.1.5.	ΜΙΚΡΟΣ	<ul style="list-style-type: none"> • Καθυστερήσεις κατά τη διαγωνιστική διαδικασία
Παρεμβάσεις ενεργειακής αναβάθμισης δημοτικών κτιρίων και υποδομών	3	3.1.6	ΜΕΣΑΙΟΣ	<ul style="list-style-type: none"> • Καθυστερήσεις κατά τη διαγωνιστική διαδικασία <ul style="list-style-type: none"> • Μη ρεαλιστικό χρονοδιάγραμμα έργων • Λανθασμένη Εκτίμηση προϋπολογισμού
Παρεμβάσεις συντήρησης, αναβάθμισης και ανάδειξης των ιστορικών και πολιτιστικών πόρων (υποδομές), καθώς και των υποδομών σύγχρονου πολιτισμού του Δήμου	3	3.1.7	ΜΕΣΑΙΟΣ	<ul style="list-style-type: none"> • Καθυστερήσεις κατά τη διαγωνιστική διαδικασία <ul style="list-style-type: none"> • Μη ρεαλιστικό χρονοδιάγραμμα έργων • Λανθασμένη Εκτίμηση προϋπολογισμού
Αναβάθμιση των πολιτιστικών εκδηλώσεων της πόλης της Πρέβεζας, με έμφαση στην υποστήριξη των θεσμοθετημένων και τη δημιουργία νέων, σε σύνδεση με την ενίσχυση της εξωστρέφειας και ελκυστικότητας της πόλης	3	3.1.8	ΜΕΣΑΙΟΣ	<ul style="list-style-type: none"> • Καθυστερήσεις κατά τη διαγωνιστική διαδικασία <ul style="list-style-type: none"> • Μη ρεαλιστικό χρονοδιάγραμμα έργων • Λανθασμένη Εκτίμηση προϋπολογισμού
Παρεμβάσεις συντήρησης, αναβάθμισης και εκσυγχρονισμού των υποδομών αθλητισμού της Πρέβεζας, καθώς και δημιουργία νέων	3	3.1.9	ΜΕΣΑΙΟΣ	<ul style="list-style-type: none"> • Καθυστερήσεις κατά τη διαγωνιστική διαδικασία <ul style="list-style-type: none"> • Μη ρεαλιστικό χρονοδιάγραμμα έργων • Λανθασμένη Εκτίμηση προϋπολογισμού

Δράση	Α.Π.	Μέτρο	Κίνδυνος	Πιθανές Επιπτώσεις
Παρεμβάσεις αναβάθμισης των αθλητικών διοργανώσεων στην περιοχή της Πρέβεζας, με έμφαση στην υποστήριξη των θεσμοθετημένων και τη δημιουργία νέων, σε σύνδεση με την ενίσχυση της εξωστρέφειας και ελκυστικότητας της πόλης	3	3.1.10	ΜΕΣΑΙΟΣ	<ul style="list-style-type: none"> Καθυστερήσεις κατά τη διαγωνιστική διαδικασία <ul style="list-style-type: none"> Μη ρεαλιστικό χρονοδιάγραμμα έργων Λανθασμένη Εκτίμηση προϋπολογισμού
Σχεδιασμός, οργάνωση και λειτουργικός εκσυγχρονισμός των υπηρεσιών του Δήμου Πρέβεζας	3	3.1.11	ΧΑΜΗΛΟΣ	<ul style="list-style-type: none"> Δυσκολίες στη διαχείριση και τον συντονισμό εμπλεκόμενων
Αναβάθμιση των υποδομών και του εξοπλισμού των δομών στήριξης για ευάλωτες κοινωνικές ομάδες	3	3.1.12	ΧΑΜΗΛΟΣ	<ul style="list-style-type: none"> Δυσκολίες στην Ανάλυση και καθορισμό κριτηρίων επιλογής
Στόχος 3.2. Ολοκληρωμένος σχεδιασμός για την ενίσχυση της κοινωνικής συνοχής, τη μείωση της ανεργίας και την προάσπιση της ισότητας				
Λειτουργία πιλοτικού γραφείου προώθησης στην απασχόληση και την επιχειρηματικότητα του Δήμου Πρέβεζας	3	3.2.1	ΧΑΜΗΛΟΣ	<ul style="list-style-type: none"> Δυσκολίες στην Ανάλυση και καθορισμό κριτηρίων επιλογής
Δράσεις κατάρτισης και δια βίου μάθησης για το ανθρώπινο δυναμικό της περιοχής της Πρέβεζας	3	3.2.2	ΧΑΜΗΛΟΣ	<ul style="list-style-type: none"> Προβλήματα στο σχεδιασμό και υλοποίηση παρόμοιων παρεμβάσεων λόγω της υιοθέτησης σύγχρονων και καινοτόμων εργαλείων και μηχανισμών
Δράσεις προώθησης ανέργων στην απασχόληση, σε συνεργασία με τοπικούς κοινωνικούς εταίρους	3	3.2.3	ΧΑΜΗΛΟΣ	<ul style="list-style-type: none"> Δυσκολίες στην ανάλυση και καθορισμό κριτηρίων επιλογής Προβλήματα στο σχεδιασμό και υλοποίηση τέτοιων παρεμβάσεων

Δράση	Α.Π.	Μέτρο	Κίνδυνος	Πιθανές Επιπτώσεις
Κατάρτιση Δημοτικής Χάρτας Ισότητας και ενεργοποίηση τοπικών επιχειρήσεων και κοινωνικών φορέων για συμμετοχή σε κοινό σχέδιο δράσης	3	3.2.4	ΧΑΜΗΛΟΣ	<ul style="list-style-type: none"> Δυσκολίες στην ανάλυση και καθορισμό κριτηρίων επιλογής Προβλήματα στο σχεδιασμό και υλοποίηση τέτοιων παρεμβάσεων
Δράσεις ενημέρωσης των τοπικών φορέων για την προώθηση της ισότητας σε όλα τα επίπεδα	3	3.2.5	ΧΑΜΗΛΟΣ	<ul style="list-style-type: none"> Δυσκολίες στην ανάλυση και καθορισμό κριτηρίων επιλογής Προβλήματα στο σχεδιασμό και υλοποίηση τέτοιων παρεμβάσεων Δυσκολίες στη διαχείριση και τον συντονισμό εμπλεκόμενων
Προγράμματα ενημέρωσης και ευαισθητοποίησης για την κοινωνική και οικονομική ένταξη ομάδων που αντιμετωπίζουν διακρίσεις και αποκλεισμούς	3	3.2.6	ΧΑΜΗΛΟΣ	<ul style="list-style-type: none"> Δυσκολίες στην ανάλυση και καθορισμό κριτηρίων επιλογής Προβλήματα στο σχεδιασμό και υλοποίηση τέτοιων παρεμβάσεων Δυσκολίες στη διαχείριση και τον συντονισμό εμπλεκόμενων
Δομές, υπηρεσίες και δράσεις στήριξης ομάδων που αντιμετωπίζουν διακρίσεις και αποκλεισμούς	3	3.2.7	ΜΕΣΑΙΟΣ	<ul style="list-style-type: none"> Προβλήματα στο σχεδιασμό και υλοποίηση τέτοιων παρεμβάσεων Δυσκολίες στη διαχείριση και τον συντονισμό εμπλεκόμενων
Δομές, υπηρεσίες και δράσεις κοινωνικοποίησης και προώθησης της κοινωνικής ένταξης ευπαθών ομάδων του πληθυσμού	3	3.2.8	ΜΕΣΑΙΟΣ	<ul style="list-style-type: none"> Προβλήματα στο σχεδιασμό και υλοποίηση τέτοιων παρεμβάσεων Δυσκολίες στη διαχείριση και τον

Δράση	Α.Π.	Μέτρο	Κίνδυνος	Πιθανές Επιπτώσεις
				συντονισμό εμπλεκόμενων
Ανάπτυξη εργαλείων Κοινωνικής Καινοτομίας και βελτίωση των ικανοτήτων των στελεχών των Κοινωνικών Δομών και Κοινωνικών Φορέων της περιοχής	3	3.2.9	ΧΑΜΗΛΟΣ	
Στήριξη για ανάπτυξη καινοτόμων συνεργατικών σχηματισμών και συστάδων επιχειρήσεων στον τομέα της Κοινωνικής και Αλληλέγγυας Οικονομίας (Κ.ΑΛ.Ο.)	3	3.2.10	ΧΑΜΗΛΟΣ	<ul style="list-style-type: none"> • Προβλήματα στο σχεδιασμό και υλοποίηση τέτοιων παρεμβάσεων • Δυσκολίες στη διαχείριση και τον συντονισμό εμπλεκόμενων

Ζ. ΣΥΣΤΗΜΑ ΔΙΑΚΥΒΕΡΝΗΣΗΣ

Προσδιορισμός Πλαισίου Διακυβέρνησης για την Εκπόνηση Σχεδίου Βιώσιμης Αστικής Ανάπτυξης του Δήμου Πρεβέζης

Στο παρόν κεφάλαιο γίνεται η παρουσίαση των βασικών κατευθύνσεων του προσδιορισμού του συστήματος διακυβέρνησης για την εκπόνηση του **Σχεδίου Βιώσιμης Αστικής Ανάπτυξης (ΒΑΑ) του Δήμου Πρεβέζης**.

Άξιο αναφοράς ωστόσο, είναι το γεγονός ότι δεν έχει ακόμα οριστικοποιηθεί και εκδοθεί το εθνικό Σύστημα Διαχείρισης και Ελέγχου του ΕΣΠΑ της Προγραμματικής Περιόδου 2021-2027, όπως και οι πρόσθετες ειδικές κατευθύνσεις που αναμένονται από το Υπουργείο Ανάπτυξης για τη διακυβέρνηση των ολοκληρωμένων χωρικών παρεμβάσεων για την εν λόγω περίοδο. Αυτά αποτελούν σημαντικά έγγραφα τα οποία αναμένεται να περιέχουν αναλυτικές πληροφορίες για τα δομικά στοιχεία των συστημάτων διακυβέρνησης των ΒΑΑ που πρόκειται να υλοποιηθούν στη χώρα.

Συνεπώς, στις επόμενες παραγράφους γίνεται η παρουσίαση των βασικών κατευθύνσεων και αναφέρονται τα κριτήρια για τον προσδιορισμό του συστήματος διακυβέρνησης της προτεινόμενης ΒΑΑ του Δήμου Πρεβέζης, λαμβάνοντας υπόψη, τόσο την ανάλυση και σταχυολόγηση των διαθέσιμων ευρωπαϊκών, εθνικών και περιφερειακών προγραμματικών κειμένων, όσο και τη σχετική εμπειρία από την υλοποίηση των χωρικών παρεμβάσεων την περίοδο 2014-2020.

Σύμφωνα με το εγχειρίδιο των Στρατηγικών ΒΑΑ από την Κομισιόν, η διακυβέρνηση συντελεί μία από τις βασικές πτυχές της βιώσιμης αστικής/χωρικής ανάπτυξης, καθώς οι ρυθμίσεις χρηστής διακυβέρνησης μπορούν να συμβάλουν σε μία πιο διαφανή, προσαρμοσμένη στις ανάγκες, αποτελεσματική και χωρίς αποκλεισμούς λήψη αποφάσεων. Η έννοια της διακυβέρνησης δεν είναι σαφώς ορισμένη, αλλά παραπέμπει γενικά στον τρόπο με τον οποίο η κοινωνία ή ομάδες εντός αυτής οργανώνονται για τη λήψη και την υλοποίηση αποφάσεων. Συγκεκριμένα, περιλαμβάνει συχνά μια συνεχή διαδικασία διαπραγμάτευσης σχετικά με την κατανομή εξουσιών και πόρων σύμφωνα με τις **αρχές της αναλογικότητας και της επικουρικότητας** που έχουν θεσπιστεί. Επομένως, για την επιτυχή έκβαση της διαδικασίας, απαιτούνται συντονισμένες προσεγγίσεις εντός ενός θεσμικού πλαισίου πολυεπίπεδης διακυβέρνησης για την αποτελεσματική αντιμετώπιση των αστικών προκλήσεων που ταλανίζουν τις τωρινές κοινωνίες.

Επομένως, κρίνεται αναγκαίο τα τοπικής φύσεως προβλήματα να αντιμετωπίζονται από τους τοπικούς φορείς (π.χ. ΟΤΑ Α' και Β' Βαθμού), αλλά ταυτόχρονα, να αποτελούν αντικείμενο συντονισμού σε ανώτερο επίπεδο, προς αποφυγή ανεπιθύμητων συνεπειών (εξωτερικών παραγόντων κυρίως) εκτός των συνόρων των τοπικών οντοτήτων ή μεταξύ επιπέδων.

Επί παραδείγματι, μερικές προκλήσεις ίσως θα ήταν προτιμότερο να αντιμετωπίζονται συλλογικά -σε περιφερειακό επίπεδο- όπως η διαχείριση

των υδάτων, ενώ άλλες, όπως οι μεταφορές, ενδέχεται να αντιμετωπιστούν καλύτερα σε μητροπολιτικό επίπεδο. Απαιτείται λειτουργική και ευέλικτη προσέγγιση, η οποία σέβεται την αρχή της επικουρικότητας και μπορεί επίσης να προσαρμοστεί σε διαφορετικές εδαφικές κλίμακες.

Λαμβάνοντας υπόψη το **άρθρο 7 του κανονισμού ΕΤΠΑ για την περίοδο 2014-2020** φαίνεται ότι οι Τοπικές Αρχές (Τ.Α.) είναι αρμόδιες για τα καθήκοντα που σχετίζονται με την επιλεξιμότητα των πράξεων. Ωστόσο, εάν είναι επιθυμητό, σύμφωνα και με τους νέους Κανονισμούς, οι Διαχειριστικές Αρχές (Δ.Α.) μπορούν επίσης να αναθέτουν περισσότερα καθήκοντα, διασφαλίζοντας την ευθυγράμμιση και το συντονισμό των παρεμβάσεων μεταξύ διαφορετικών επιπέδων διακυβέρνησης, με διατήρηση της διακυβέρνησης της στρατηγικής ως βασικού συμπληρωματικού χαρακτηριστικού της βιώσιμης αστικής ανάπτυξης.

Συμπληρωματική δράση για την αποτελεσματικότερη διακυβέρνηση αποτελεί η **ίδρυση νέων φορέων** για την ανάληψη αρμοδιοτήτων που αποτελεί των πυρήνα επίλυσης του **προβλήματος των περιορισμένων ικανοτήτων**. Δυνητικός κίνδυνος που δύναται να δημιουργηθεί από την ίδρυση ενός νέου φορέα ενδεχομένως να αποτελεί η πρόσθετη εργασία. Επομένως, ο τρόπος με τον οποίο θα μπορέσει η εν λόγω δομή να υποστηρίξει την όλη διαδικασία θα πρέπει να είναι σαφής από την αρχή του εγχειρήματος. **Κρίσιμοι παράγοντες είναι η εκπροσώπηση, ο συντονισμός, οι ικανότητες και η συγκέντρωση εμπειρίας**. Νέοι φορείς μπορούν να συσταθούν σε όλα τα επίπεδα και μεταξύ όλων των επιπέδων και μπορούν επίσης να αξιοποιούν υφιστάμενες δομές. Η ωφελιμότητα και η χρησιμότητα της πολυεπίπεδης διακυβέρνησης έγκειται στην ανταλλαγή εμπειριών και την ευκαιρία αξιολόγησης και εξαγωγής συμπερασμάτων από σφάλματα που ενδεχομένως να προέκυψαν στις προηγούμενες προγραμματικές περιόδους, σε όλα τα επίπεδα. Για το λόγο αυτό, προτείνεται να χρησιμοποιούνται τα προηγούμενα αποτελέσματα, τα οποία προέρχονται από συστήματα παρακολούθησης και αξιολόγησης, στη διαδικασία λήψης αποφάσεων για μεταγενέστερους κύκλους, με ανταλλαγή πληροφοριών μεταξύ όλων των επιπέδων σε πρώιμο στάδιο.

Η «διακυβέρνηση» των προτεινόμενων ΒΑΑ προκρίνεται να διέπεται από τις αρχές της συμμετοχικότητας, της αντιπροσωπευτικότητας των Εταίρων, της καθολικότητας, της διαφάνειας, της δέσμευσης και της αξιολόγησης των τοπικών αναπτυξιακών πολιτικών.

Οπότε, η δημιουργία ενός φόρουμ διαβούλευσης των τοπικών αναπτυξιακών και λοιπών πολιτικών, σχεδίων, επιλογών θα διευκολύνει τη συμμετοχικότητα των εταίρων- κοινωνικής, επιχειρηματικής και αναπτυξιακής φύσεως- κάτι το οποίο ενδεχομένως να προωθήσει την ανοικτή συμμετοχή και των πολιτών του Δήμου.

Προκειμένου να προσδιορισθεί το «Σύστημα Διακυβέρνησης και Διαχείρισης» μιας περιοχής για υλοποίηση ΟΧΕ και ΒΑΑ στην Περιφέρεια Ηπείρου γενικά και στον Δήμο Πρεβέζης ειδικότερα, δίνεται ιδιαίτερη βάση στα κάτωθι:

- Στο διοικητικό επίπεδο των περιοχών ΟΧΕ, δηλαδή αν είναι Δημοτικό ή διαδημοτικό.
- Στις αρμοδιότητες και την ευθύνη του εκάστοτε φορέα αναπτυξιακού σχεδιασμού και προγραμματισμού, σε τοπικό καθώς και σε υπερτοπικό επίπεδο.
- Στη δυνατότητα των τοπικών ή και περιφερειακών φορέων για ορθολογικό και αποτελεσματικό σχεδιασμό και προγραμματισμό, στο πλαίσιο της εφαρμογής των Περιφερειακών Προγραμμάτων (ΠΕΠ), με συγκεκριμένες αναπτυξιακές κατευθύνσεις και ποσοτικοποιημένους δείκτες- στόχους για μετρήσιμα αναπτυξιακά αποτελέσματα στο μέσον και στο τέλος της προγραμματικής περιόδου.
- Στην αρμοδιότητα και δυνατότητα των περιφερειακών και δημοτικών φορέων για δράσεις ευαισθητοποίησης και κινητοποίησης της τοπικής κοινωνίας και των τοπικών φορέων και η συμμετοχή τους στην αναπτυξιακή προσπάθεια στις περιοχές ΟΧΕ και ΒΑΑ, από το επίπεδο του σχεδιασμού της ανάπτυξης μέχρι και την αξιοποίηση των αποτελεσμάτων της ανάπτυξης, με κυρίαρχο στόχο την ενεργό συμμετοχή τοπικών φορέων, πολιτών και επιχειρηματιών, έτσι ώστε να επέλθει η όσο το δυνατόν αποτελεσματικότερη υλοποίηση των αναγκαίων έργων και δράσεων που έχουν στοχοθετηθεί για την εκάστοτε Προγραμματική Περίοδο.

Πρακτικά, το σύστημα διακυβέρνησης των προτεινόμενων ΒΑΑ και ΟΧΕ οφείλει να ενσωματώνει τη διάσταση ενός λειτουργικού, σαφούς, αποδοτικού και αντιπροσωπευτικού συστήματος διακυβέρνησης, κάτι το οποίο αναδεικνύεται μέσω του Στρατηγικού Σχεδίου του ΕΣΠΑ 2021-2027 της χώρας. Σύμφωνα με την εγκεκριμένη υποβολή του εθνικού κειμένου, ο προσδιορισμός των επιλέξιμων περιοχών παρέμβασης θα γίνει κατόπιν

διαδικασίας, την οποία θα αποφασίσει το Περιφερειακό Πρόγραμμα, ανοικτής πρόσκλησης ή κατάλληλης τεκμηρίωσης για την ανάδειξη των περιοχών. Οι στρατηγικές θα εγκριθούν το ταχύτερο δυνατόν, ενώ ειδικότερα αυτές της Προγραμματικής Περιόδου 2014 – 2020 που επικαιροποιούνται για την Προγραμματική Περίοδο 2021-2027 θα εγκριθούν το αργότερο 18 μήνες μετά την έγκριση των Περιφερειακών Προγραμμάτων.

Με βάση την αποτίμηση του σχεδιασμού και υλοποίησης των ΟΧΕ-ΒΑΑ κατά την προγραμματική περίοδο 2014-2020, οι στρατηγικές της περιόδου 2021-2027 θα έχουν μακροχρόνιο ορίζοντα ανεξάρτητα από προγραμματικές και πολιτικές περιόδους με όραμα, συγκεκριμένους στρατηγικούς στόχους, και ένα συνεκτικό σχέδιο δράσης που θα ιεραρχεί τις δράσεις και τα έργα προτεραιότητας. Ενδεικτικά οι στρατηγικές ΟΧΕ και ΒΑΑ θα περιλαμβάνουν:

- συνεκτική και τεκμηριωμένη ανάλυση της υφιστάμενης κατάστασης μέσω ανάλυσης SWOT, της κάθε περιοχής παρέμβασης
- σαφή περιγραφή του μοντέλου διακυβέρνησης σε τοπικό ή/και περιφερειακό επίπεδο
- σαφές και συνεκτικό αριθμό προτεραιοτήτων
- σχέδιο δράσης με τα έργα και τις δράσεις που θα συγχρηματοδοτηθούν κατά προτεραιότητα από τους πόρους των ΠΕΠ με τους ενδεικτικούς προϋπολογισμούς και τα χρονοδιαγράμματα ωρίμανσης και υλοποίησής τους
- τεκμηρίωση της εναρμόνισής τους με τα ΣΒΑΚ με στόχο βιώσιμες, καθαρές μεταφορές. ειδικότερα στα μεγαλύτερα αστικά κέντρα.

Οι στρατηγικές θα εκπονηθούν από τους αρμόδιους περιφερειακούς και τοπικούς φορείς και θα συμμετέχουν στην επιλογή των έργων της στρατηγικής. Στο πλαίσιο της πολυεπίπεδης διακυβέρνησης, οι στρατηγικές θα εναρμονίζονται με τις τομεακές πολιτικές και προτεραιότητες. Η διαβούλευση σε τοπικό επίπεδο θα υποστηριχθεί από μια συνεκτική ομάδα διοίκησης για το σχεδιασμό των στρατηγικών ΟΧΕ κάθε Περιφέρειας που θα εξασφαλίζει αφενός την άρτια προετοιμασία και αφετέρου την «ιδιοκτησία» των στρατηγικών από τους τελικούς δικαιούχους (ΟΤΑ).

Επιπρόσθετα, η ωρίμανση και υλοποίηση των δράσεων κάθε επιμέρους στρατηγικής θα υποστηριχτεί μέσω ειδικής ομάδας που θα ορίζεται με την απόφαση έγκρισης της στρατηγικής από το Πρόγραμμα. Προβλέπεται

επίσης, η αναβάθμιση του Εθνικού Δικτύου Ολοκληρωμένης Χωρικής Ανάπτυξης με τη συμμετοχή των αστικών αρχών, εκπροσώπων των ΟΤΑ (ΚΕΔΕ), Περιφερειών και των φορέων υλοποίησης των ΟΧΕ για την ανταλλαγή τεχνογνωσίας και την επίλυση προβλημάτων υλοποίησης. Το Δίκτυο θα αποτελέσει εργαστήριο σχεδιασμού πολιτικής, διάχυσης γνώσης και καλών πρακτικών.

Η εμπειρία των Ολοκληρωμένων Χωρικών Παρεμβάσεων στην Ελλάδα κατά την Προγραμματική Περίοδο 2014-2020, ανέδειξε ως ανάγκες:

- Την ενεργό και έγκαιρη συμμετοχή των τοπικών αρχών από το στάδιο του στρατηγικού σχεδιασμού, προκειμένου να αποκτήσουν την «διοκτησία» των εν λόγω σχεδίων
- Την ανάγκη ανάληψης από τους ίδιους τους ΟΤΑ της διακυβέρνησης των Ολοκληρωμένων Χωρικών Παρεμβάσεων, όπου αυτό είναι εφικτό
- Την ενίσχυση των τοπικών δικαιούχων που υλοποιούν πράξεις, με έμπυχο δυναμικό και τεχνογνωσία
- Την ανάγκη για την διεύρυνση και αναβάθμιση της λειτουργίας του Εθνικού Δικτύου Ολοκληρωμένης Χωρικής Ανάπτυξης

Ειδικότερα, η Χάρτα της Λειψίας, που κυρώθηκε από τους αρμόδιους υπουργούς της ΕΕ το Νοέμβριο 2020, θέτει ως προτεραιότητα τις τρεις διαστάσεις στην ολοκληρωμένη και βιώσιμη ανάπτυξη των πόλεων:

- ❖ Η **«δίκαιη και ανθεκτική πόλη»** στη βάση της οποίας θα πρέπει να διασφαλίζεται η ισότιμη πρόσβαση σε υπηρεσίες και αγαθά σε όλους, να διασφαλίζεται η ποιότητα ζωής σε όλες τις γειτονιές και για όλες τις πληθυσμιακές ομάδες, να διασφαλίζεται η ένταξη και άρση των διαχωρισμών και διακρίσεων αλλά και η αντιμετώπιση τυχόν μελλοντικών κινδύνων στα αστικά κέντρα
- ❖ Η **«πράσινη»** πόλη με τη διασφάλιση της πρόσβασης σε όλους τους χώρους πρασίνου και αναψυχής, την προώθηση ποιοτικών και ανθεκτικών κλιματικά ουδέτερων υποδομών και κτιρίων, την ενεργειακή απόδοση και μετάβαση

- ❖ Η **«έξυπνη»** πόλη με στήριξη της καινοτομίας και της παραγωγικής διαφοροποίησης
- ❖ Η **«ψηφιακή μετάβαση»** ως οριζόντια διάσταση αποτελεί σημαντικό παράγοντα για την ανάπτυξη και ευημερία των πόλεων

Επίσης, οι σχετιζόμενες με την αστική ανάπτυξη στρατηγικές, πρέπει να έχουν ως στόχευση την ενίσχυση των δεσμών μεταξύ των αγροτικών-περιαστικών και αστικών περιοχών, και την ανάγκη διαχείρισης των συγκεντρώσεων και της ερημοποίησης και καθώς και τη βιώσιμη αστικοποίηση.

Έτσι λοιπόν οι στρατηγικές ΟΧΕ/ΒΑΑ θα πρέπει να περιλαμβάνουν πολιτικές για την ενίσχυση της κοινωνικής συνοχής, παρουσιάζοντας μία ολοκληρωμένη τοπική (place-based) προσέγγιση, να διέπεται από μία πολυεπίπεδη διακυβέρνηση, συμμετοχή και συνδημιουργία μεταξύ των φορέων.

Σύμφωνα με έγγραφο της Γενικής Διεύθυνσης Περιφερειακής και Αστικής Πολιτικής της Ευρωπαϊκής Επιτροπής, σχετικά με τον Στόχο Πολιτικής 5 τον Φεβρουάριο του 2021, η ελάχιστη απαίτηση για τη συμμετοχή των αρμόδιων εδαφικών αρχών ή φορέων στην εφαρμογή ολοκληρωμένων εδαφικών στρατηγικών είναι ότι θα είναι υπεύθυνες για τα εξής:

- την έγκριση της ολοκληρωμένης εδαφικής στρατηγικής και
- τη διασφάλιση ότι ο φορέας υλοποίησης μπορεί να αποφασίσει εάν ένα έργο είναι σύμφωνο με την ολοκληρωμένη εδαφική στρατηγική.

Η σχετική εδαφική αρχή ή φορέας θα πρέπει να προσδιορίζεται σύμφωνα με την καλυπτόμενη γεωγραφική περιοχή και περιλαμβάνει επίπεδα κάτω από το επίπεδο NUTS 2. Εφόσον αναλαμβάνουν μόνο το έργο της επιλογής που εμπίπτει στην ευθύνη της Δ.Α., δεν χρειάζεται να γίνουν ενδιάμεσος φορέας (Ε.Φ.Δ.). Επισημαίνονται επίσης τα εξής:

- ❖ **Τοπικά έργα που προσδιορίζονται στην επιλεγμένη στρατηγική:** τα έργα επιλέγονται μέσω της στρατηγικής και οι αστικές και εδαφικές αρχές είναι υπεύθυνες για την υλοποίηση.
- ❖ **Καθορισμός κριτηρίων επιλογής:** Η επιλογή του έργου παραμένει κοινή ευθύνη, οι τοπικές και οι περιφερειακές αρχές ορίζουν κριτήρια επιλογής και συμμετέχουν στη διαδικασία επιλογής για να διασφαλιστεί

ότι τα έργα είναι σύμφωνα με τη στρατηγική της ΟΧΕ. Η ΔΑ είναι υπεύθυνη για ελέγχους επιλεξιμότητας.

- ❖ **Κατάσταση Ενδιάμεσου Φορέα:** Θα υπάρχει η τρέχουσα δυνατότητα ώστε η ΔΑ να μπορεί να εκχωρεί τη διαδικασία επιλογής σε χαμηλότερο επίπεδο. Εάν η εκχώρηση εμπλουτιστεί και με άλλες αρμοδιότητες, πέραν της διαδικασίας επιλογής, τότε η σύσταση Ενδιάμεσου Φορέα Διαχείρισης (ΕΦΔ) είναι υποχρεωτική.

Σημειώνονται οι παρακάτω παράμετροι/ προϋποθέσεις σχετικά με το σύστημα διακυβέρνησης των ΟΧΕ και ΒΑΑ:

- ❖ Η Δ.Α. θα διασφαλίσει ότι η έγκριση των στρατηγικών προϋποθέτει την ύπαρξη ειδικής ομάδας για την παρακολούθηση της υλοποίησης των στρατηγικών και την επίσπευση των διαδικασιών υλοποίησης.
- ❖ Η διαβούλευση που διενεργείται σε τοπικό επίπεδο στο πλαίσιο της κατάρτισης των ΟΧΕ, ΟΧΕ/ΒΑΑ, θα υποστηρίζεται από μια συνεκτική ομάδα διοίκησης σε επίπεδο Περιφέρειας, η οποία θα διασφαλίσει την άρτια προετοιμασία των εν λόγω στρατηγικών και αφετέρου θα ενδυναμώσει την πεποίθηση της «διοκτησίας» των στρατηγικών από τους δικαιούχους (ΟΤΑ).
- ❖ Οι Κανονισμοί της νέας προγραμματικής περιόδου δεν περιλαμβάνουν ως προϋπόθεση για την εφαρμογή ΟΧΕ στον τομέα της Βιώσιμης Αστικής Ανάπτυξης (ΒΑΑ) την υιοθέτηση του σχήματος των Αστικών Αρχών της προηγούμενης περιόδου.
- ❖ Η ενδεχόμενη επιλογή των αστικών αρχών ως ΕΦΔ θα πρέπει να αξιολογείται κατά περίπτωση προωθούμενης στρατηγικής χωρικής παρέμβασης, ανάλογα με τη διοικητική και διαχειριστική ικανότητα των αστικών αρχών που εμπλέκονται.

Σε κάθε περίπτωση, η αντιπροσωπευτικότητα του συστήματος διακυβέρνησης θα πρέπει να τεκμηριώνεται από τις νέες στρατηγικές που θα υποβληθούν προς έγκριση, για το σύνολο των Επιλογών Πολιτικής που θα υλοποιηθούν ΟΧΕ και ΒΑΑ. Με βάση τις διατάξεις του σχεδίου ΕΣΠΑ, το σύστημα διακυβέρνησης της στρατηγικής:

- ❖ Θα πρέπει να στηρίζεται σε μια τοπική εταιρική σχέση με εκπροσώπους των τοπικών φορέων, συμπεριλαμβανομένων εκπροσώπων της Κοινωνίας των Πολιτών καθώς και του ιδιωτικού και επιχειρηματικού τομέα.

- ❖ Θα πρέπει να διασφαλίζει συνεργασία των διαφορετικών επιπέδων

«Θα πρέπει να λαμβάνονται σοβαρά υπόψη η **εμπειρία και οι πραγματικές δυνατότητες των τοπικών αρχών** - σε πολλές περιπτώσεις οι αυξημένες αρμοδιότητες τοπικών αρχών ξεπερνούν κατά πολύ τις πραγματικές διοικητικές δυνατότητές τους να ανταποκριθούν σε αυτές, γεγονός που πρέπει να λαμβάνεται σοβαρά υπόψη από τις Διαχειριστικές Αρχές, με σαφή περιγραφή και κατανόηση του ρόλου κάθε εταίρου στη στρατηγική και το διαχωρισμό των λειτουργιών».

διακυβέρνησης.

- ❖ Θα πρέπει να είναι αντιπροσωπευτικό των κοινωνικών και οικονομικών φορέων της περιοχής, διασφαλίζοντας και με αυτόν τον τρόπο τον ολοκληρωμένο χαρακτήρα της χωρικής στρατηγικής και του σχεδίου υλοποίησης.

Σε ό,τι αφορά την πολυεπίπεδη διακυβέρνηση και τις σχετικές προκλήσεις

Η. ΔΙΑΔΙΚΑΣΙΕΣ ΔΙΑΒΟΥΛΕΥΣΗΣ

Η διαβούλευση με τους φορείς και τους πολίτες της πόλης, αποτελούν μια πολύ ουσιαστική παράμετρο για την εκπόνηση και την υλοποίηση μια επιτυχημένης στρατηγικής Βιώσιμης Αστικής Ανάπτυξης. Οι διαδικασίες διαβούλευσης αποτελούν τμήμα της εκπόνησης τους σχεδίου και βασίζονται στους στρατηγικούς στόχους και Άξονες Προτεραιότητάς του. Σε αυτό το πλαίσιο, η επιλογή και ιεράρχηση των δράσεων, καθορίζεται από έναν ολοκληρωμένο σχεδιασμό που λαμβάνει υπόψιν του τις ανάγκες και τις αναπτυξιακές προοπτικές του Δήμου, καθώς και τις διαθέσιμες πηγές χρηματοδότησης σε εθνικό και διεθνές επίπεδο.

Οι διαδικασίες διαβούλευσης έχουν συνήθως δύο μορφές, μια **εσωτερική και μια εξωτερική**. Η εσωτερική διαβούλευση περιγράφει τον ουσιαστικό συσχεδιασμό του σχεδίου με τις υπηρεσίες του Δήμου. Η εσωτερική διαβούλευση έχει ήδη εκκινήσει μέσα από την συνεργασία του Δήμου και των Τεχνικών Υπηρεσιών για την διαμόρφωση του οράματος, των Αξόνων Προτεραιότητας και του Σχεδίου Δράσεως του Σχεδίου.

Στόχος της **εσωτερικής** διαβούλευσης είναι να αξιοποιήσει τις προτάσεις που απορρέουν από τις γνώσεις και την εμπειρία των εμπλεκόμενων υπηρεσιών του Δήμου, ανάλογα με την ωριμότητα και την σχέση τους με τους αντίστοιχους Άξονες Προτεραιότητας. Επιπλέον, στόχος αποτελεί η αξιολόγηση και η ιεράρχηση των προτεινόμενων παρεμβάσεων σε ένα ενιαίο προγραμματικό στρατηγικό και επιχειρησιακό σχεδιασμό, όπως επίσης και της ένταξης αυτών των παρεμβάσεων στο χρηματοδοτικό πλαίσιο.

Στόχος της **εξωτερικής** διαβούλευσης, είναι να κάνει την τοπική κοινωνία συμμετόχο στην αναπτυξιακή διαδικασία για την βιώσιμη αστική ανάπτυξη. Να ακούσει τον τρόπο που βλέπουν οι φορείς της πόλης τα προβλήματα και τις ανάγκες της και στη συνέχεια να συλλέξει και αξιολογήσει πιθανές προτάσεις για δράσεις. Ανάλογα με τη στοχοθεσία και τις προτεραιότητες του Δήμου, η εξωτερική διαβούλευση μπορεί να περιλαμβάνει μόνο φορείς της πόλης (επιμελητήρια, συλλόγους κ.α.) ή μπορεί να απευθυνθεί και στο ευρύ κοινό.

Κατά τη διαδικασία κατάρτισης του Σχεδίου Βιώσιμης Αστικής Ανάπτυξης υλοποιήθηκαν και οι δύο μορφές διαβούλευσης. Αφενός η εσωτερική διαβούλευση εντός του Δήμου διήρκησε μεγάλο χρονικό διάστημα εμπλέκοντας διαφορετικούς ανθρώπους και υπηρεσίες που εμπλέκονται ενεργά με τον στρατηγικό σχεδιασμό και την λειτουργία του Δήμου και καθόρισε τον σχεδιασμό τόσο του συνόλου της στρατηγικής όσο και του Σχεδίου Δράσης ειδικότερα.

Αφετέρου, η εξωτερική αξιολόγηση υλοποιήθηκε μέσα από **δημόσια πλατφόρμα διαβούλευσης** με την χρήση **ερωτηματολογίων** που αναρτήθηκε σε ειδικά διαμορφωμένη σελίδα στον ιστότοπο του Δήμου¹. Η διαβούλευση διήρκησε 15 ημέρες, από τις 10 μέχρι τις 25 Μαΐου του 2023. Εκτός από τη δημόσια ανάρτηση και την δημοσιοποίησή της στα διαδικτυακά τοπικά μέσα, το ερωτηματολόγιο εστάλη και μέσω ηλεκτρονικού ταχυδρομείου από τον Δήμο προς μια ευρεία λίστα φορέων και συλλόγων.

Ως επιπρόσθετο υλικό μαζί με το ερωτηματολόγιο, αναρτήθηκε μια **σύνοψη της στρατηγικής**, δηλαδή ένα πιο μικρό τεύχος του παρόντος Σχεδίου, που περιλάμβανε μια συνοπτική ανάλυση της περιοχής παρέμβασης, τον στρατηγικό στόχο και το όραμα της στρατηγικής, τους Άξονες Προτεραιότητας και του Στόχους της ΣΒΑΑ, καθώς και το ενδεικτικό σχέδιο δράσεων.

www.vimanews.gr

ΑΡΧΙΚΗ ΕΠΙΚΑΙΡΟΤΗΤΑ ΠΟΛΙΤΙΚΗ ΟΙΚΟΝΟΜΙΑ ΠΟΛΙΤΙΣΜΟΣ ΥΓΕΙΑ ΑΘΛΗΤΙΚΑ

Αρχική > ΕΠΙΚΑΙΡΟΤΗΤΑ

Ξεκινά η εξωτερική διαβούλευση για τη διαμόρφωση Πρέβεζας

9 Μαΐου 2023 in ΕΠΙΚΑΙΡΟΤΗΤΑ ΑΑ 0 0



Ξεκινά η εξωτερική διαβούλευση από το Δήμο Πρέβεζας για τη διαμόρφωση του «Σχεδίου Βιώσιμης Αστικής Ανάπτυξης Πρέβεζας (ΒΑΑ)» της «Ολοκληρωμένης Χωρικής Επένδυσης» (ΟΧΕ) Πρέβεζας.

Καλούνται οι Δημότες όπως συμμετάσχουν στην ανοικτή εξωτερική διαβούλευση στο



Ξεκινά η εξωτερική διαβούλευση από το Δήμο Πρέβεζας για τη διαμόρφωση του «Σχεδίου Βιώσιμης Αστικής Ανάπτυξης Πρέβεζας» της ΟΧΕ Πρέβεζας

μέγιστος γραμματοσυναρμολογία | Εξέλιξη | Email



Καλούνται οι Δημότες όπως συμμετάσχουν στην ανοικτή εξωτερική διαβούλευση στο πλαίσιο της κατάρτισης μελέτης για την εκπόνηση στρατηγικής του «Σχεδίου Βιώσιμης Αστικής Ανάπτυξης Πρέβεζας» της «Ολοκληρωμένης Χωρικής Επένδυσης» (ΟΧΕ) Πρέβεζας.

Η διαβούλευση διαρκεί για 14 ημέρες από την ημέρα έναρξης 10 Μαΐου 2023 και στόχος της είναι να κάνει την τοπική κοινωνία συμμετοχική στην αναπτυξιακή διαδικασία για την βιώσιμη αστική ανάπτυξη. Να καταγράφει τα προβλήματα και τις ανάγκες καθώς και τις προτάσεις των Δημωτών και στη συνέχεια να συλλέξει και να αξιολογήσει πιθανές προτάσεις για δράσεις.

Για τη διεξαγωγή της διαβούλευσης, διαμορφώθηκε ειδικό ερωτηματολόγιο το οποίο οι Δημότες μπορούν να συμπληρώσουν είτε στη ψηφιακή πλατφόρμα <http://www.dimosprevezas.gr/diavouleusi-vaa/>, αλλά και κατεβάζοντας το σχετικό αρχείο pdf του ερωτηματολογίου, είτε στο ειδικό έντυπο ερωτηματολόγιο που μπορούν να προμηθευτούν από το γραφείο του Δήμου.

Εικόνα 2: Εικόνες από ιστοσελίδες που δημοσιεύτηκε η έναρξη της διαβούλευσης

¹ (<http://www.dimosprevezas.gr/diavouleusi-vaa/>)

Η διαβούλευση είχε ικανοποιητικά αποτελέσματα, αν και η συμμετοχή κινήθηκε σε σχετικά χαμηλά επίπεδα, κάτι που πρέπει να αξιοποιηθεί στο μέλλον ως κίνητρο για ακόμα μεγαλύτερη εμπλοκή των πολιτών στο σχεδιασμό των αναπτυξιακών πολιτικών. Τα συμπεράσματα που μπορούμε να βγάλουμε από αυτή είναι τα εξής:

- Οι πολίτες ανησυχούν για την πορεία της πόλης τους. Αναγνωρίζουν τα ιδιαίτερα θετικά γνωρίσματά της (ιστορία, φυσικός πλούτος, γεωγραφική θέση κ.α.), αλλά αναγνωρίζουν και ως ιδιαίτερα σημαντικά μια σειρά από προβλήματα που ανιχνεύτηκαν και στην ανάλυση της Περιοχής Παρέμβασης (ελλείψεις υποδομών, ποιότητα αστικού περιβάλλοντος, ανεπάρκειες στις δημοτικές υπηρεσίες, σύνδεση με μεταφορικά δίκτυα κ.α.).
- Σε γενικές γραμμές εντοπίζεται μια συμφωνία με τους Άξονες Προτεραιότητας και τους ειδικούς στόχους της ΣΒΑΑ, με μια μεγαλύτερη επικέντρωση στους Άξονες 1 και 2, καθώς και στον στόχο 3.1. για την αναβάθμιση των υποδομών και του εξοπλισμού των δημοτικών υπηρεσιών
- Ως προς τις προτάσεις των πολιτών, μέσα από τη διαβούλευση, ο αριθμός ήταν μικρός και εμπεριείχε:
 - ✓ Α) Την εστίαση στην ανάγκη αναβάθμισης των υποδομών, στήριξης των κοινωνικών υπηρεσιών και συνδυασμού της τουριστικής ανάπτυξης με μια συνολική αναβάθμιση της περιοχής
 - ✓ Β) Την ανάγκη για υλοποίηση σχεδιασμών που έχουν ολοκληρωθεί πρόσφατα όπως το ΣΒΑΚ του Δήμου με προτεραιότητα στον τομέα των υποδομών, την ολοκλήρωση του πολεοδομικού σχεδιασμού, την βελτίωση του οδικού δικτύου και την εφαρμογή στο δημόσιο χώρο των οδηγιών σχεδιασμού του ΥΠΕΝ.
 - ✓ Γ) Κάποιες χωρικά εντοπισμένες προτάσεις αστικών παρεμβάσεων στο πλαίσιο των ειδικών στόχων του 1.1. και 1.2. για την ανάδειξη της πολιτιστική κληρονομιάς και την αναβάθμιση του αστικού περιβάλλοντος

Τα συμπεράσματα της διαβούλευσης λαμβάνονται υπόψιν στην τελική συγκρότηση της στρατηγικής που θα ακολουθήσει την πρόσκληση της ΕΥΔ του ΠΕΠ της Ηπείρου.

ΑΡΧΙΚΗ ΔΗΜΟΣ ΔΗΜΟΤΕΣ ΕΠΙΧΕΙΡΗΣΕΙΣ ΓΡΑΦΕΙΟ ΤΥΠΟΥ ΠΟΛΙΤΙΣΜΟΣ ΕΠΙΚΟΙΝΩΝΙΑ ΕΠΙΣΚΕΠΤΕΣ ΡΑΔΙΟΦΩΝΙΑ

Διαβούλευση «Σχεδίου Βιώσιμης Αστικής Ανάπτυξης Πρέβεζας (ΒΑΑ)»



Στο πλαίσιο της κατάρτισης μελέτης για την εκπόνηση στρατηγικής του «Σχεδίου Βιώσιμης Αστικής Ανάπτυξης Πρέβεζας» της «Ολοκληρωμένης Χωρικής Επένδυσης» (ΟΧΕ) Πρέβεζας σας αποστέλλουμε σύντομη παρουσίαση

- Των προβλημάτων και των αναγκών της Περιοχής Παρέμβασης στα οποία εστιάζει η λογική της συγκεκριμένης ΟΧΕ, και τέλος
- Της Περιοχής Παρέμβασης,
- Της λογικής της ΒΑΑ Πρέβεζας,
- Το όραμα της στρατηγικής της ΒΑΑ Πρέβεζας με παρουσίαση των αξόνων προτεραιότητας και των ειδικών στόχων της.

Σκοπός είναι να γνωστοποιηθούν οι στόχοι και η λογική της ΒΑΑ Πρέβεζας στους εμπλεκόμενους τοπικούς φορείς ώστε να ανατροφοδοτηθεί η συνέχιση της μελέτης με τις δικές τους απόψεις, ιδέες και προτάσεις για συγκεκριμένες δράσεις και έργα.

Λαμβάνοντας υπόψη τα ανωτέρω, παρακαλούμε όπως συμπληρωθεί το ειδικό ερωτηματολόγιο που επισυνάπτεται, ώστε να λάβουμε γνώση των προτεινόμενων έργων και δράσεων. Είναι εξαιρετικά σημαντικό οι φορείς και πολίτες που εμπλέκονται σε ζητήματα της Περιοχής Παρέμβασης όπως αυτή παρουσιάζεται- να συμβάλλουν παραγωγικά στην διαδικασία σύνταξης ενός ολοκληρωμένου και ρεαλιστικού Σχεδίου Βιώσιμης Αστικής Ανάπτυξης Πρέβεζας.

ΣΥΝΟΠΤΙΚΗ ΠΕΡΙΓΡΑΦΗ

PDF

ΕΡΩΤΗΜΑΤΟΛΟΓΙΟ

PDF

Εικόνα 3: Η σελίδα που αναρτήθηκε η διαβούλευση του Σχεδίου, στον ιστότοπο του Δήμου

Θ. ΕΠΙΤΕΛΙΚΗ ΣΥΝΟΨΗ

Ελληνικά

Το παρόν κείμενο αποτελεί το **Σχέδιο Βιώσιμης Αστικής Ανάπτυξης Δήμου Πρέβεζας**. Αποτελεί έναν οδηγό και ένα συνεκτικό πρόγραμμα δράσεων με στόχο την βιώσιμη ανάπτυξη της πόλης της Πρέβεζας, δηλαδή την αντιμετώπιση των σύνθετων περιβαλλοντικών, κοινωνικών και οικονομικών προκλήσεων μέσα σε ένα ιδιαίτερα σύνθετο τοπικό, εθνικό και διεθνές πλαίσιο.

Οι στρατηγικές ΒΑΑ και το εργαλείο των Ολοκληρωμένων Χωρικών Επενδύσεων θα αποτελέσουν βασικά οχήματα για τον αναπτυξιακό σχεδιασμό, κατά την επόμενη Προγραμματική Περίοδο 2021-2027. Μάλιστα, το Επιχειρησιακό Πρόγραμμα της Περιφέρειας Ηπείρου για τη νέα ΠΠ, αναγνωρίζει ότι «προκειμένου η Ήπειρος να διασφαλίσει την χωρική συνοχή, είναι αναγκαία η εφαρμογή ολοκληρωμένων τοποκεντρικών πολιτικών στα αστικά της κέντρα, όπου επιδιώκεται η κοινωνική, οικονομική και περιβαλλοντική ανάπτυξή τους προκειμένου να ενισχύσουν την ελκυστικότητά τους και να αναδείξουν την ταυτότητά τους».

Το κείμενο ακολουθεί την παρακάτω λογική, αναπτυγμένη στα επιμέρους κεφάλαια:

Αρχικά, ως πρώτο βήμα (**Κεφάλαιο Α**) για την διαμόρφωση της στρατηγικής για την Βιώσιμη Αστική Ανάπτυξη του Δήμου Πρέβεζας παρουσιάζεται η ανάλυση και κατανόηση της υφιστάμενης κατάστασης της Περιοχής Παρέμβασης, που ορίζεται η Δημοτική Κοινότητα Πρεβέζης, στην οποία βρίσκεται η αστική περιοχή του Δήμου, δηλαδή η πόλη της Πρέβεζας.

Το Κεφάλαιο Α ολοκληρώνεται με την παρουσίαση κάποιων βασικών συμπερασμάτων για τα κύρια προβλήματα και αναπτυξιακές δυνατότητες της περιοχής. Στη συνέχεια, στο **Κεφάλαιο Β**, παρουσιάζεται μια εκτενής ανάλυση SWOT, που αποτελεί την βάση για την διατύπωση του στρατηγικού στόχου, του οράματος, της συνολικής λογικής και των Αξόνων Προτεραιότητας του σχεδίου ΒΑΑ. Η λογική αυτή αναπτύσσεται και στα επόμενα τέσσερα (4) Κεφάλαια.

Στο **Κεφάλαιο Γ** παρουσιάζεται το σχέδιο Δράσεων του σχεδίου ΒΑΑ, που αποτελείται από κατηγορίες δράσεων καθώς και εξειδικευμένες (αν και υπό διαμόρφωση) προτεινόμενες δράσεις με ενδεικτικό προϋπολογισμό. Στο **Κεφάλαιο Δ**, αναπτύσσεται το σχέδιο χρηματοδότησης του σχεδίου

συνδεόμενο τόσο με το ΕΠ Ηπείρου, όσο και με άλλες πηγές χρηματοδότησης. Οργανικό κομμάτι του σχεδίου, είναι το **Κεφάλαιο Ε**, που εστιάζει στην υλοποίηση και τους δυνητικούς δικαιούχους των δράσεων, καθώς και στο σύστημα παρακολούθησης και αξιολόγησης. Η ολοκλήρωση της λογικής του σχεδίου, έρχεται μέσα από την διαμόρφωση της μεθοδολογίας ανάλυσης και αντιμετώπισης κινδύνων, που αναλύεται στο **Κεφάλαιο ΣΤ**.

Τα επόμενα δύο Κεφάλαια, σχετίζονται με τον τρόπο που θα εποπτευθεί το σχέδιο και στις μορφές συμμετοχής των πολιτών σε αυτό. Στο **Κεφάλαιο Ζ**, κατατίθεται μια προσέγγιση για το πιο αποτελεσματικό και αντιπροσωπευτικό σύστημα διακυβέρνησης, ενώ στο **Κεφάλαιο Η**, προτείνεται μια διαδικασία διαβούλευσης, τόσο στο εσωτερικό του Δήμου όσο και με τους κοινωνικούς φορείς, που συνοδεύεται από Παράρτημα με προτεινόμενο Ερωτηματολόγιο για τον σκοπό αυτό.

Αγγλικά

This text attempts to purport the **Sustainable Urban Development Plan (SUD) of the Municipality of Preveza**. More specifically, it is a guide and a coherent program of actions aimed at the sustainable development of the city of Preveza, that is, the confrontation of complex environmental, social and economic challenges within a particularly complex local, national and international context.

The SUD strategies and the integrated territorial investments (ITIs) tool are expected to be key drivers for development planning, during the next Programming Period 2021-2027. In fact, the Operational Program of the Region of Epirus for the new Programming Period, recognizes that "*in order for Epirus to ensure spatial cohesion, it is necessary to implement integrated place-based policies in its urban centers, where their social, economic and environmental development is pursued in order to enhance their attractiveness and highlight their identity*".

The text follows the following logic, developed in the individual chapters:

Initially, as a first step (**Chapter A**) for the formulation of the strategy for the Sustainable Urban Development of the Municipality of Preveza, the analysis and understanding of the current situation of the Intervention Area, in which the urban area of the Municipality (the city of Preveza) is located, is presented.

Chapter A concludes with the presentation of some key assumptions on the main problems and the development potential of the region. Then, in **Chapter B**, an extensive SWOT analysis is presented, which is the basis for formulating the strategic objective, vision, overall logic and Priority Axes of this SUD plan.

Chapter C presents the Action Plan of the SUD plan, which consists of categories of actions as well as specialized (although under development) proposed actions with an indicative budget. In **Chapter D**, the financing plan of the project is developed, linked both to the OP of Epirus and to other sources of funding. Key part of the plan is **Chapter E**, which focuses on the implementation and potential beneficiaries of the actions, as well as on the monitoring and evaluation system. The completion of the logic of the plan is supported through the formulation of the methodology of risk analysis and response, which is analyzed in **Chapter F**.

The next two Chapters, analyze how this plan will be supervised and the forms of citizen participation in it. In **Chapter G**, an approach to the most optimal and representative system of governance is submitted, while in **Chapter H**, a consultation process is proposed, both within the Municipality and with the social entities, accompanied by an Annex with a proposed Questionnaire for this purpose.

ΠΑΡΑΡΤΗΜΑ 1: ΕΡΩΤΗΜΑΤΟΛΟΓΙΟ ΔΙΑΒΟΥΛΕΥΣΗΣ