

ΕΛΛΗΝΙΚΗ ΔΗΜΟΚΡΑΤΙΑ

ΝΟΜΟΣ ΠΡΕΒΕΖΑΣ
ΔΗΜΟΣ ΠΡΕΒΕΖΑΣ
ΔΗΜΟΤΙΚΟ ΣΥΜΒΟΥΛΙΟMinistry of
Digital
GovernanceDigitally signed by Ministry
of Digital Governance
Date: 2024.11.07
14:28:22 EET
Reason:
Location: Athens

Α Π Ο Σ Π Α Σ Μ Α

Από το πρακτικό 30/2024 Συνεδρίασης ΔΗΜΟΤΙΚΟΥ ΣΥΜΒΟΥΛΙΟΥ

Σήμερα την **04-11-2024**, ημέρα **Δευτέρα** και ώρα έναρξης **18:00**, συνήλθε το Δημοτικό Συμβούλιο Πρέβεζας σε Τακτική συνεδρίαση **δια ζώσης**, σύμφωνα με τις διατάξεις του άρθρου 67 του Ν. 3852/2010(ΦΕΚ 87/Τ.Α'/07.06.2010), όπως ισχύει και τα όσα αναφέρονται στις σχετικές περί σύγκλησης και λειτουργίας των συλλογικών οργάνων των Δήμων εγκυκλίου του ΥΠ.ΕΣ., ύστερα από την αριθμ. Πρωτ. **19879/31-10-2024** πρόσκληση της Προέδρου Δ.Σ. κας Αηδώνη Δημήτρας, η οποία επιδόθηκε και δημοσιεύθηκε νόμιμα, για συζήτηση και λήψη αποφάσεων στα παρακάτω θέματα της Ημερήσιας Διάταξης.

Ο Δήμαρχος κ. Νικόλαος Γεωργάκος είναι Παρών

ΘΕΜΑ : «Επικαιροποίηση της Στρατηγικής Βιώσιμης Αστικής Ανάπτυξης (ΣΒΑΑ)».

Κατά την έναρξη της συνεδρίασης η πρόεδρος διαπίστωσε ότι σε σύνολο 29 δημοτικών συμβούλων ήταν:

ΠΑΡΟΝΤΕΣ

1. Αηδώνη Δημήτρα	13. Παγγές Νικόλαος
2. Αργυρός Λεωνίδας	14. Πασσάς Γεώργιος
3. Βρυώνης Σπυρίδων	15. Σαριάνογλου Γεώργιος
4. Δαρδαμάνης Ιωάννης	16. Τσούτσης Ιωάννης
5. Ζέρβας Φώτιος.	17. Νίτσας Γεώργιος
6. Κατσαούνου Γρηγορία	18. Δράκος Θεόδωρος
7. Κόκκαλης Σπυρίδων	19. Πανταζής Νικόλαος
8. Κοκκίνης Γεώργιος	20. Ροπόκης Ευάγγελος
9. Κουμπής Γρηγόριος	21. Τζίμας Νικόλαος
10. Μάκης Χρήστος	22. Κύρλας Κωνσταντίνος
11. Ματέρης Κωνσταντίνος	23. Κύρλας Ευάγγελος
12. Ντόντης Γεώργιος	24. Τζόκας Δημήτριος

Α Π Ο Ν Τ Ε Σ (αν και προσκλήθηκαν Νόμιμα)

1. Κακιούζης Χαράλαμπος	4. Καλύβας Κωνσταντίνος
2. Φούντογλου Σεβαστή	5. Παπαδημητρίου Ειρήνη

3. Βουλευσιώτης Πέτρος	
------------------------	--

Κατά την διάρκεια της συνεδρίασης και πριν την συζήτηση του θέματος **προσήλθε** ο κ. Κακιούζης Χαράλαμπος και κατά την διάρκεια της συζήτησης του θέματος **προσήλθε** ο κ. Καλύβας Κωνσταντίνος.

Στη συνεδρίαση παρευρέθηκε και ο κ. Μπόμπορης Σταύρος, υπάλληλος του Δήμου Πρέβεζας με βαθμό Α', για την τήρηση των πρακτικών.

Αριθ. Θέματος : 1°

Αριθ. Απόφασης : 290/2024

Η Πρόεδρος του Δημοτικού Συμβουλίου αφού διαπίστωσε ότι υπάρχει η εκ του νόμου απαιτούμενη συμμετοχή, κήρυξε την έναρξη της συνεδρίασης και στην συνέχεια έθεσε υπόψη των μελών του Δημοτικού Συμβουλίου, το **1° θέμα** της ημερήσιας διάταξης με τίτλο: «**Επικαιροποίηση της Στρατηγικής Βιώσιμης Αστικής Ανάπτυξης (ΣΒΑΑ) Δήμου Πρέβεζας**» έδωσε το λόγο στον κ. Δήμαρχο ο οποίος παίρνοντας το λόγο, έθεσε υπόψη του Συμβουλίου τα εξής:

Με την αρ. πρωτ. 2839/22-12-2023 (ΑΔΑ:ΨΑΨΦ7Λ9-7Θ0) Απόφαση της Περιφέρειας Ηπείρου εγκρίθηκε η Στρατηγική Βιώσιμης Αστικής Ανάπτυξης (ΣΒΑΑ) του Δήμου Πρέβεζας.

Η προτεινόμενη Στρατηγική Βιώσιμης Αστικής Ανάπτυξης (ΣΒΑΑ) του Δήμου Πρέβεζας, τροποποιήθηκε και συμπληρώθηκε σε συνέχεια παρατηρήσεων της Ειδικής Υπηρεσίας Διαχείρισης Επιχειρησιακού Προγράμματος 'Ηπειρος, με στόχο να αποκτήσει ολοκληρωμένο και συνεκτικό χαρακτήρα. Επισημαίνεται, ότι σε συνέχεια αξιολόγησης και της διαβούλευσης, όλα τα προτεινόμενα έργα της εγκεκριμένης ΒΑΑ περιλαμβάνονται στην προτεινόμενη επικαιροποίηση.

Λόγω των ανωτέρω εισηγούμεθα την επικαιροποίηση της Στρατηγικής Βιώσιμης Αστικής Ανάπτυξης (ΣΒΑΑ) του Δήμου Πρέβεζας με προϋπολογισμό Συνολικής Δημόσιας Δαπάνης 20.000.000,00€, όπως είχε εγκριθεί με την αρ. πρωτ. 2832/22-12-2023 (ΑΔΑ: 63Τ27Λ9-ΔΓ5) Απόφαση έγκρισης της Στρατηγικής Βιώσιμης Αστικής Ανάπτυξης του Δήμου Πρέβεζας της Περιφέρειας Ηπείρου η οποία έχει ως εξής:



Πίνακας Περιεχομένων

ΕΙΣΑΓΩΓΗ.....	7
ΠΕΡΙΕΧΟΜΕΝΑ ΠΑΡΑΔΟΤΕΟΥ	7
ΜΕΘΟΔΟΛΟΓΙΚΗ ΠΡΟΣΕΓΓΙΣΗ	9
Α. ΠΑΡΟΥΣΙΑΣΗ ΤΗΣ ΠΕΡΙΟΧΗΣ ΠΑΡΕΜΒΑΣΗΣ.....	10
Α.1. ΠΑΡΟΥΣΙΑΣΗ ΥΦΙΣΤΑΜΕΝΗΣ ΚΑΤΑΣΤΑΣΗΣ.....	10
Α.1.1 ΠΑΡΟΥΣΙΑΣΗ ΔΗΜΟΥ ΠΡΕΒΕΖΑΣ.....	11
Α.1.2 ΠΑΡΟΥΣΙΑΣΗ ΠΕΡΙΟΧΗΣ ΠΑΡΕΜΒΑΣΗΣ	20
Α.2. ΣΥΜΠΕΡΑΣΜΑΤΑ	37
Β. ΣΤΟΧΟΙ ΤΗΣ ΣΤΡΑΤΗΓΙΚΗΣ.....	39
Β.1. SWOT ΑΝΑΛΥΣΗ.....	39
Β.2. ΣΤΡΑΤΗΓΙΚΟΣ ΣΤΟΧΟΣ ΚΑΙ ΟΡΑΜΑ.....	41
Β.3. ΑΠΟΤΥΠΩΣΗ ΚΑΙ ΔΙΑΡΘΡΩΣΗ ΤΗΣ ΣΤΡΑΤΗΓΙΚΗΣ.....	45
Β.4. ΣΥΝΑΦΕΙΑ ΚΑΙ ΣΥΜΒΑΤΟΤΗΤΑ ΜΕ ΛΟΙΠΕΣ ΣΤΡΑΤΗΓΙΚΕΣ	48
Β.5. ΣΤΟΧΟΙ ΚΑΙ ΕΠΙΔΙΩΚΟΜΕΝΑ ΑΠΟΤΕΛΕΣΜΑΤΑ.....	54
Γ. ΠΛΑΙΣΙΟ ΔΡΑΣΕΩΝ.....	60
Γ.1. ΚΑΤΗΓΟΡΙΕΣ ΔΡΑΣΕΩΝ	60
Γ.2. ΣΧΕΔΙΟ ΔΡΑΣΕΩΝ ΣΒΑΑ ΚΑΙ ΕΝΔΕΙΚΤΙΚΟΣ ΠΡΟΫΠΟΛΟΓΙΣΜΟΣ ΔΡΑΣΕΩΝ ΣΒΑΑ.....	62
Δ. ΣΧΕΔΙΟ ΧΡΗΜΑΤΟΔΟΤΗΣΗΣ	67
Δ.1. ΣΥΝΔΕΣΗ ΣΒΑΑ ΜΕ ΕΠ ΗΠΕΙΡΟΥ 2021 – 2027	67
Δ.2. ΠΗΓΕΣ ΧΡΗΜΑΤΟΔΟΤΗΣΗΣ (εκτός ΕΤΠΑ και ΕΚΤ+).....	70
Δ.2.1. ΕΥΡΩΠΑΪΚΑ ΤΑΜΕΙΑ	70
Δ.2.2. ΕΥΚΑΙΡΙΕΣ ΑΠΟ ΤΟ ΕΘΝΙΚΟ ΚΑΙ ΕΥΡΩΠΑΪΚΟ ΑΝΑΠΤΥΞΙΑΚΟ ΠΛΑΙΣΙΟ.....	72
Ε. ΥΛΟΠΟΙΗΣΗ ΚΑΙ ΠΑΡΑΚΟΛΟΥΘΗΣΗ	77
Ε.1. ΔΥΝΗΤΙΚΟΙ ΔΙΚΑΙΟΥΧΟΙ ΤΩΝ ΠΡΟΤΕΙΝΟΜΕΝΩΝ ΔΡΑΣΕΩΝ.....	77
Ε.2. ΠΑΡΑΚΟΛΟΥΘΗΣΗ ΣΧΕΔΙΟΥ ΒΑΑ.....	79
Ε.2.1. Εισαγωγικά.....	79
Ε.2.2. Μεθοδολογία Παρακολούθησης και Αξιολόγησης.....	80
Ε.2.3. Καθορισμός Δεικτών ανά Άξονα Προτεραιότητας.....	81
Ε.2.4 : Δείκτες παρακολούθησης με βάση το εγκεκριμένο ΠΕΠ Ηπείρου 2021-2027 και τις Προβλέψεις της οικείας πρόσκλησης.....	88
ΣΤ. ΑΝΑΛΥΣΗ ΚΙΝΔΥΝΟΥ.....	98
Κίνδυνοι για το Σύστημα Διακυβέρνησης	98

Τρόποι αντιμετώπισης κινδύνων του Συστήματος Διακυβέρνησης (ανά συγκεκριμένο κίνδυνο):	100
Ζ. ΣΥΣΤΗΜΑ ΔΙΑΚΥΒΕΡΝΗΣΗΣ	109
Η. ΔΙΑΔΙΚΑΣΙΕΣ ΔΙΑΒΟΥΛΕΥΣΗΣ.....	116
Θ. ΕΠΙΤΕΛΙΚΗ ΣΥΝΟΨΗ.....	117
Ελληνικά.....	117
Αγγλικά.....	118
ΠΑΡΑΡΤΗΜΑ 1: ΕΡΩΤΗΜΑΤΟΛΟΓΙΟ ΔΙΑΒΟΥΛΕΥΣΗΣ.....	120
ΠΑΡΑΡΤΗΜΑ 2: ΕΠΙΚΑΙΡΟΠΟΙΗΣΗ ΕΠΙΜΕΡΟΥΣ ΣΤΟΙΧΕΙΩΝ ΣΤΡΑΤΗΓΙΚΗΣ ΣΒΑΑ-ΔΗΜΟΥ ΠΡΕΒΕΖΗΣ.....	121
ΕΙΣΑΓΩΓΗ	121
ΠΕΡΙΟΧΗ ΠΑΡΕΜΒΑΣΗΣ.....	121
ΔΗΜΟΓΡΑΦΙΚΑ ΣΤΟΙΧΕΙΑ ΔΗΜΟΤΙΚΗΣ ΚΟΙΝΟΤΗΤΑΣ ΠΡΕΒΕΖΗΣ.....	127
ΠΑΡΑΡΤΗΜΑ 3: ΑΝΑΛΥΣΗ ΤΩΝ ΠΡΑΞΕΩΝ ΣΤΡΑΤΗΓΙΚΗΣ ΒΑΑ -ΤΕΧΝΙΚΑ ΔΕΛΤΙΑ.....	129

ΕΙΣΑΓΩΓΗ

ΠΕΡΙΕΧΟΜΕΝΑ ΠΑΡΑΔΟΤΕΟΥ

Το παρόν δεύτερο (και τελικό) παραδοτέο έχει εκπονηθεί στο πλαίσιο της υπ. Αριθμ. Πρωτ. 218/3-2-2022 Σύμβασης μεταξύ της Ειδικής Υπηρεσίας Διαχείρισης ΕΠ Περιφέρειας Ηπείρου και της εταιρείας «Α.Τ. ΣΥΜΒΟΥΛΟΙ ΔΙΟΙΚΗΣΗΣ, ΧΡΗΜΑΤΟΔΟΤΗΣΗΣ ΚΑΙ ΑΝΑΠΤΥΞΗΣ Ε.Π.Ε.» με αντικείμενο την «Εκπόνηση Σχεδίου Βιώσιμης Αστικής Ανάπτυξης του Δήμου Πρέβεζας».

Σύμφωνα με το ΕΣΠΑ 2021 – 2027 και στο πλαίσιο υλοποίησης του Επιχειρησιακού Προγράμματος Ήπειρος 2021 – 2027 για τις στρατηγικές ΒΑΑ απαιτείται η χρηματοδότηση Ολοκληρωμένης παρέμβασης για την αστική περιοχή του Δήμου Πρέβεζας.

Στο πλαίσιο αυτό, ο Ανάδοχος ολοκλήρωσε συνολικά τα εξής:

Α) Παρουσίαση της περιοχής παρέμβασης

- Παρουσίαση της υφιστάμενης κατάστασης, με στατιστικά στοιχεία και τεκμηριωμένες αναφορές σχετικά με:
 - Δημογραφικά και κοινωνικά χαρακτηριστικά,
 - Οικονομικά χαρακτηριστικά του πληθυσμού (ανεργία και απασχόληση),
 - Οικονομικές δραστηριότητες,
 - Χωροταξική και πολεοδομική οργάνωση,
- Σύντομη αναφορά στα κυριότερα προβλήματα και χαρακτηριστικά της περιοχής σύμφωνα με το ΕΣΠΑ 2021 – 2027:
 - Αναπτυξιακή υστέρηση, μείωση πληθυσμού και ύπαρξη σημαντικών εμποδίων ανάπτυξης,
 - Ύπαρξη περιορισμένων διασυνδέσεων με αστικά κέντρα και μειωμένη πρόσβαση σε υπηρεσίες,
 - Ύπαρξη προϋποθέσεων για ανάπτυξη δικτύων οικονομικών δραστηριοτήτων με στόχο τη δημιουργία οικονομιών συσσωμάτωσης,
 - Ύπαρξη αξιόλογων πολιτιστικών και φυσικών πόρων με δυνατότητες αξιοποίησης για δημιουργία νέων θέσεων εργασίας.
- Χάρτες Περιοχής.

Β) Στόχοι της στρατηγικής

- Ανάλυση των αναπτυξιακών αναγκών και του αναπτυξιακού δυναμικού της περιοχής, συμπεριλαμβανομένων των οικονομικών, κοινωνικών και περιβαλλοντικών διασυνδέσεων (Συνεκτική και τεκμηριωμένη SWOT ανάλυση της κάθε περιοχής παρέμβασης),
- Παρουσίαση του στρατηγικού στόχου ή του οράματος,
- Περιγραφή μιας ολοκληρωμένης προσέγγισης για την αντιμετώπιση των διαπιστωμένων αναπτυξιακών αναγκών και του αναπτυξιακού δυναμικού της περιοχής,
- Σύνοψη υφιστάμενων στρατηγικών και πολιτικών που σχετίζονται με την περιοχή παρέμβασης (τοπικές, περιφερειακές και εθνικές) και τεκμηρίωση συμβατότητας με αυτές καθώς και το ΣΒΑΚ και το ΣΔΒΕ.
- Στόχοι της Στρατηγικής (συγκεκριμένοι, μετρήσιμοι, εφικτοί, ρεαλιστικοί και χρονικά οριοθετημένοι/ SMART) και αναμενόμενα αποτελέσματα.

Γ) Σχέδιο Δράσης

- Κατάλογος των πράξεων που θα στηριχθούν με τα έργα και τις δράσεις που θα συγχρηματοδοτηθούν ανά Ειδικό Στόχο του ΕΣΠΑ 2021 – 2027,
- Ανάλυση των δραστηριοτήτων/ δράσεων/ για την επίτευξη των στόχων και των αποτελεσμάτων με τους ενδεικτικούς προϋπολογισμούς και τα χρονοδιαγράμματα ωρίμανσης και υλοποίησης τους.

Δ) Σχέδιο χρηματοδότησης

- Σύνδεση με τους Στόχους Πολιτικής και τους Ειδικούς Στόχους του Επιχειρησιακού Προγράμματος 2021 – 2027 και πόροι που απαιτούνται,
- Πηγές χρηματοδότησης (συμπεριλαμβανομένων άλλων εκτός ΕΤΠΑ και ΕΚΤ+),

Ε) Υλοποίηση και παρακολούθηση

- Δυνητικοί Δικαιούχοι των προτεινόμενων δράσεων,
- Παρουσίαση των δεικτών που θα χρησιμοποιούνται για την παρακολούθηση της προόδου των έργων και της στρατηγικής,

ΣΤ) Ανάλυση Κινδύνου

- Περιγραφή του είδους των κινδύνων (π.χ. επιχειρησιακών, οικονομικών, νομικών, στελέχωσης, τεχνικών προβλημάτων, θεσμικών),
- Κατηγοριοποίηση σε χαμηλού, μεσαίου ή υψηλού κινδύνου,
- Καθορισμός βημάτων που θα μπορούσαν να ακολουθηθούν για τον περιορισμό των πιθανοτήτων και των επιπτώσεων,

Ζ) Σύστημα διακυβέρνησης

- Πληροφορίες σχετικά με το σύστημα διακυβέρνησης,
- Περιγραφή της συμμετοχής των εταίρων σύμφωνα με το άρθρο 8 του Καν 1060/2021 στην εφαρμογή της στρατηγικής

Η) Διαδικασίες διαβούλευσης

- Περιγραφή της συμμετοχής των εταίρων σύμφωνα με το άρθρο 8 του Καν 1060/2021 στην κατάρτιση της στρατηγικής
- Αποτελέσματα διαβούλευσης

Θ) Επιτελική σύνοψη

- Επιτελική σύνοψη της Στρατηγικής στα ελληνικά και στα αγγλικά.

ΜΕΘΟΔΟΛΟΓΙΚΗ ΠΡΟΣΕΓΓΙΣΗ

Τις τελευταίες δεκαετίες, η διεθνής κοινότητα έχει αναγνωρίσει ότι η ευμάρεια του παγκόσμιου πληθυσμού και η αντιμετώπιση των μεγάλων περιβαλλοντικών και κοινωνικών προβλημάτων, περνά μέσα από την **βιώσιμη ανάπτυξη των πόλεων**. Τα αστικά κέντρα, αποτελούν τον τόπο που διαμένει η πλειονότητα της ανθρωπότητας και εκτυλίσσονται οι περισσότερες οικονομικές και κοινωνικές δραστηριότητες.

Παράλληλα, οι πόλεις αποτελούν το κατεξοχήν πεδίο που παρουσιάζονται, γεννιούνται αλλά και μπορούν να αντιμετωπιστούν οι πολλαπλές και συνδυαζόμενες μεγάλες προκλήσεις του 21^{ου} αιώνα. Σε αυτές περιλαμβάνονται οι δημογραφικές, οι οικονομικές, οι κοινωνικές και οι περιβαλλοντικές/κλιματικές. Αποτελεί, επίσης, κοινή πεποίθηση πως η αντιμετώπιση των προκλήσεων αυτών υπέρ της κοινωνίας και του περιβάλλοντος, δεν μπορεί να γίνει μονάχα μέσα από αποσπασματικές και μονοθεματικές δράσεις. Ο χωρικός σχεδιασμός, η κοινωνική πολιτική και ο οικονομικός προγραμματισμός, οφείλουν να συνδυάζονται περισσότερο από ποτέ για να επιλύσουν τα σύνθετα και αλληλεξαρτώμενα προβλήματα που δημιουργούνται στη σύγχρονη εποχή. Για το λόγο αυτό, σε διεθνές και ευρωπαϊκό επίπεδο υιοθετείται η μεθοδολογία των τοπικά εστιασμένων **ολοκληρωμένων στρατηγικών για την βιώσιμη αστική ανάπτυξη (ΒΑΑ)**.

Οι στρατηγικές ΒΑΑ και το εργαλείο των Ολοκληρωμένων Χωρικών Επενδύσεων (ΟΧΕ), αποτέλεσαν ήδη από την προηγούμενη

Προγραμματική Περίοδο (ΠΠ) 2014-2020) μεθόδους που αξιοποιήθηκαν εκτενώς στην Ελλάδα για τον σχεδιασμό και την υλοποίηση του σχεδίου δράσεων για την βιώσιμη ανάπτυξη των αρκετών μεγάλων πόλεων. Στην νέα ΠΠ 2021-2027, η χρήση τους θα συνεχιστεί και επεκταθεί και σε άλλες αστικές περιοχές της χώρας, όπως προκύπτει από το ΕΣΠΑ 2021-2027. Μάλιστα, το Επιχειρησιακό Πρόγραμμα της Περιφέρειας Ηπείρου για τη νέα ΠΠ, αναγνωρίζει ότι **«προκειμένου η Ήπειρος να διασφαλίσει την χωρική συνοχή, είναι αναγκαία η εφαρμογή ολοκληρωμένων τοποκεντρικών πολιτικών στα αστικά της κέντρα, όπου επιδιώκεται η κοινωνική, οικονομική και περιβαλλοντική ανάπτυξή τους προκειμένου να ενισχύσουν την ελκυστικότητά τους και να αναδείξουν την ταυτότητά τους»**.

Η διαμόρφωση της στρατηγικής για την Βιώσιμη Αστική Ανάπτυξη του Δήμου Πρέβεζας, έχει ως πρώτο βήμα την ανάλυση και κατανόηση της υφιστάμενης κατάστασης της **Περιοχής Παρέμβασης**, για την οποία θα εκπονηθεί η στρατηγική. Παρότι οι στρατηγικές ΒΑΑ εκπονούνται για αστικές περιοχές, ο Δήμος της Πρέβεζας δεν αποτελεί έναν μονάχα αστικό Δήμο, καθώς περιλαμβάνει και μεγάλες εκτάσεις αγροτικές ή ημιαστικές. Επομένως, αρχικά απαιτείται να οριστεί και να περιγραφεί η Περιοχή Παρέμβασης, μελετώντας συνδυαστικά στοιχεία για τον Δήμο και την πόλη της Πρέβεζας.

Από την ανάλυση της υφιστάμενης κατάστασης της Περιοχής Παρέμβασης, προκύπτει η αναγνώριση των κύριων προβλημάτων καθώς και των αναπτυξιακών προκλήσεων και προοπτικών για την βιώσιμη αστική ανάπτυξη του Δήμου Πρέβεζας. Αυτό αποτελεί την βάση για την διαμόρφωση του οράματος και της ολοκληρωμένης προσέγγισης για την επίτευξή του, βάσει το οποίου αναπτύσσεται όλη η αρχιτεκτονική του σχεδίου ΒΑΑ, δηλαδή οι Άξονες Προτεραιότητας, το Σχέδιο Δράσεων, ο μηχανισμός χρηματοδότησης και οι διαδικασίες υλοποίησης, παρακολούθησης και αντιμετώπισης κινδύνων.

Επιπροσθέτως, στο παραδοτέο προτείνεται μια μεθοδολογία για την διαμόρφωση του συστήματος διακυβέρνησης του σχεδίου, ενώ κατατίθενται προτάσεις για την υιοθέτηση ουσιαστικών διαδικασιών **διαβούλευσης** με εμπλεκόμενους φορείς της πόλης. Μέσα από την διαβούλευση αυτή, ο Δήμος και οι υπηρεσίες του θα έρθουν σε επαφή με πιθανούς εταίρους που θα συμμετέχουν στην κατάρτιση και στην υλοποίηση της στρατηγικής, μια διαδικασία που θα επανεξετάσει και θα εξειδικεύσει περαιτέρω το τελικό σχέδιο δράσεων.

A. ΠΑΡΟΥΣΙΑΣΗ ΤΗΣ ΠΕΡΙΟΧΗΣ ΠΑΡΕΜΒΑΣΗΣ

A.1. ΠΑΡΟΥΣΙΑΣΗ ΥΦΙΣΤΑΜΕΝΗΣ ΚΑΤΑΣΤΑΣΗΣ

Στις επόμενες ενότητες, παρουσιάζονται συνοπτικά και συνδυαστικά, επιλεγμένα στοιχεία σχετικά με τα δημογραφικά, κοινωνικά, οικονομικά

και χωροταξικά- πολεοδομικά χαρακτηριστικά της **Περιοχής Παρέμβασης**. Επιλέγεται η αναφορά στον **Δήμο της Πρέβεζας**, στην **Δημοτική Ενότητα και την Δημοτική Κοινότητα Πρέβεζας**. Η στρατηγική βιώσιμης αστικής ανάπτυξης έχει στο επίκεντρο την πόλη (αστική περιοχή) της Πρέβεζας. Με δεδομένη, ωστόσο, την άμεση επιρροή της πόλης στους κοντινούς περιαστικούς οικισμούς που ουσιαστικά λειτουργούν σαν ένα δίκτυο, καθώς και την κατηγοριοποίηση των στοιχείων της ΕΛΣΤΑΤ, ως **περιοχή παρέμβασης της μελέτης ορίζεται η Δημοτική Κοινότητα Πρεβέζης**. Αυτό τεκμηριώνεται από τον ιδιαίτερο χαρακτήρα της περιοχής και της αναπτυξιακής στρατηγικής. Από τη μια πλευρά, η στρατηγική ΒΑΑ εστιάζει σε αστικά κέντρα. Από την άλλη, η πόλη της Πρέβεζας δεν αποτελεί ένα αστικό κέντρο αντίστοιχο πληθυσμιακά και οικονομικά των μεγάλων μητροπολιτικών περιοχών της Ελλάδας και έχει άμεση σχέση με τις μη αστικές περιοχές της άμεσης γειτνίασής της.

Για την ανάλυση αντλήθηκαν στοιχεία από πρόσφατες μελέτες (ΣΒΑΚ, ΣΒΔΕ κ.α.) καθώς και το Επιχειρησιακό Πρόγραμμα του Δήμου, από το αναθεωρημένο (2018) Περιφερειακό Χωροταξικό Πλαίσιο Ηπείρου, από την τελευταία διαθέσιμη απογραφή της ΕΛΣΤΑΤ και από άλλες ερευνητικές πηγές. Η τελική επιλογή, επεξεργασία και χαρτογραφική τεκμηρίωση έγινε από την ομάδα εργασίας του σχεδίου ΒΑΑ Δήμου Πρέβεζας.

A.1.1 ΠΑΡΟΥΣΙΑΣΗ ΔΗΜΟΥ ΠΡΕΒΕΖΑΣ

Ο Δήμος της Πρέβεζας, με κέντρο την πόλη της Πρέβεζας, αποτελεί έναν τόπο με ιδιαίτερη ταυτότητα. Η ιστορική διαδρομή μέσα στους αιώνες, η σημαντική γεωγραφική θέση, ο φυσικός πλούτος και ο πολιτιστικός ρόλος της Πρέβεζας διαμορφώνουν τον χαρακτήρα της περιοχής και θέτουν τις βάσεις για την αναπτυξιακή δυναμική και προοπτική της. Μπροστά στις δυνατότητες που ανοίγονται για το μέλλον, και τις προκλήσεις που αναδεικνύονται στο σήμερα (υγειονομική κρίση, πολιτική και οικονομική αστάθεια, ενεργειακή και κλιματική κρίση), ο Δήμος πρέπει να πατήσει πάνω στα συγκριτικά του πλεονεκτήματα για μια νέα αναπτυξιακή στρατηγική.

Το πρώτο στοιχείο που μπορεί να αξιοποιηθεί είναι η γεωγραφική θέση. Η Πρέβεζα αποτέλεσε ιστορικά ένα σταυροδρόμι εμπορικών διαδρομών και πολιτισμών, και αποτελεί μέχρι σήμερα έναν κόμβο για τις εθνικές και διεθνείς μετακινήσεις. Αποτελεί ένα από τα κέντρα της Δυτικής Ελλάδας και το νοτιότερο άκρο της Ηπείρου, με άμεση πρόσβαση σε μεγάλους μεταφορικούς άξονες και σημαντικές υποδομές. Το αναβαθμισμένο αεροδρόμιο του Ακτίου καλύπτει ανάγκες εναέριων μετακινήσεων τόσο της πόλης όσο και της ευρύτερης περιοχής με σημαντική τουριστική ανάπτυξη. Ο λιμένας της Πρέβεζας καθώς και οι οδικές συνδέσεις της Εγνατίας, της Ιόνιας Οδού και της σύνδεσης Ακτίου- Πρέβεζας

συμπληρώνουν την εικόνα της περιοχής εντός των μεταφορικών δικτύων.

Τα δύο επόμενα συγκριτικά πλεονεκτήματα είναι ο ιδιαίτερος φυσικός και πολιτιστικός πλούτος. Η μοναδική περιοχή του Αμβρακικού κόλπου, η εκτεταμένη ακτογραμμή με τις όμορφες παραλίες του Ιονίου, οι πράσινες ορεινές και πεδινές περιοχές, οι προστατευόμενες περιοχές, οι ιστορικοί οικισμοί, καθώς και η γραφική πόλη της Πρέβεζας συνθέτουν την εικόνα μιας περιοχής μικρής σε έκταση αλλά τεράστιας σε πλούτο τοπίων και περιοχών φυσικού κάλλους. Εξίσου πλούσιοι είναι οι πολιτιστικοί πόροι της περιοχής με ένα τεράστιο απόθεμα μνημείων, αρχαιολογικών χώρων και πολιτιστικών συνόλων (με κορυφαία την περιοχή της Νικόπολης).

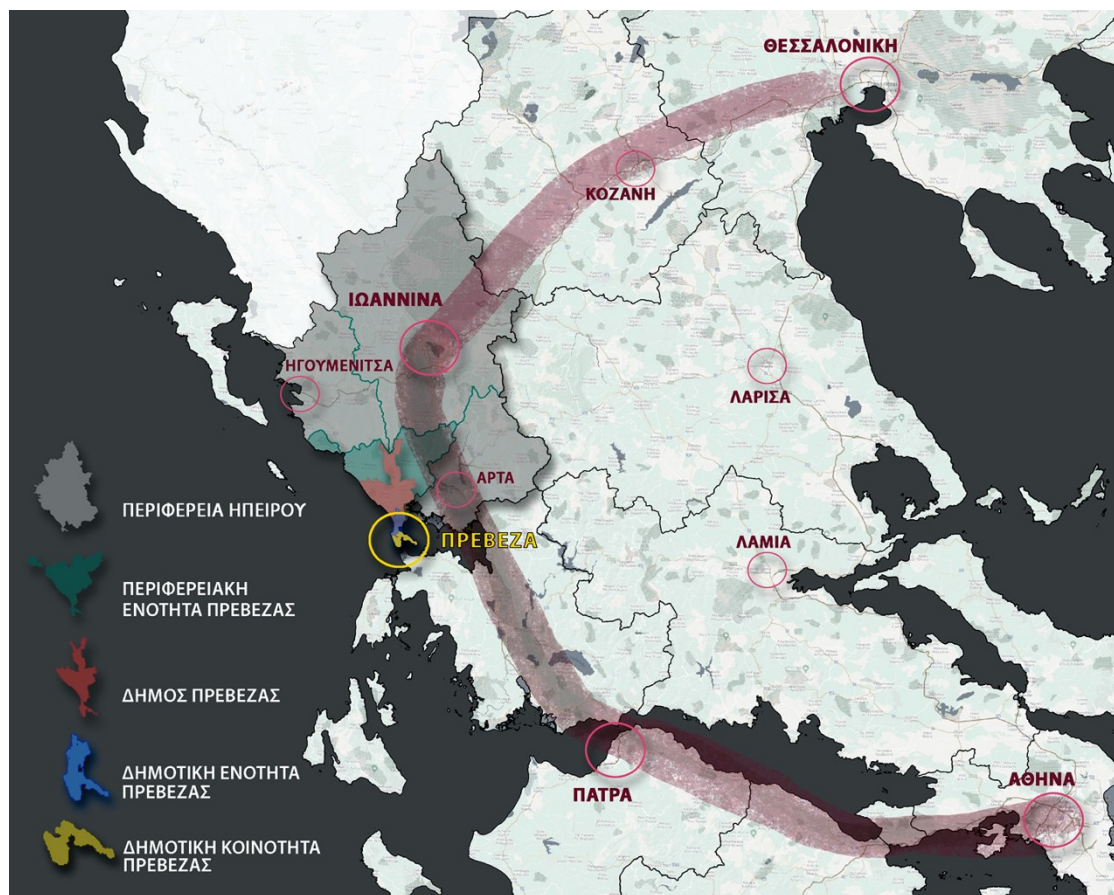

Χάρτης 1: Η θέση της Πρέβεζας στην Ελλάδα, Ίδια Επεξεργασία

Όπως αποτυπώνεται στον Χάρτη 1, η Πρέβεζα βρίσκεται περίπου στο μέσο του άξονα της Δυτικής Ελλάδας με κόμβους την Πάτρα και τα Γιάννενα, απέχοντας, επίσης, περίπου το ίδιο από την Αθήνα και τη Θεσσαλονίκη. Ουσιαστικά, η Πρέβεζα αποτελεί το μοναδικό αστικό κέντρο επί της ηπειρωτικής γραμμής του Ιονίου νοτίως της Ηγουμενίτσας. Η θέση της και η γενική πληθυσμιακή τάση που

καταγράφεται αυξητική (μέχρι το 2011 που έγινε η τελευταία απογραφή) δημιουργούν προϋποθέσεις ώστε η Πρέβεζα να αποτελέσει έναν αναδυόμενο και δυναμικό αστικό κέντρο. Αυτό θα «ολοκληρώσει» στο νότιο τμήμα την Περιφέρεια Ηπείρου και θα περιορίσει τις χωρικές ανισότητες και ασυνέχειες. Ωστόσο, παρά την γεωγραφική της θέση, η σύνδεση με τους εθνικούς οδικούς άξονες είναι ανεπαρκής, καθώς βρίσκεται εκτός των βασικών συνδέσεων με τις πρωτεύουσες των Περιφερειών, που περνούν απ' την Άρτα. Το στοιχείο αυτό συνδέεται με τις αναπτυξιακές προκλήσεις που αντιμετωπίζει τόσο η Πρέβεζα όσο και η περιφέρεια Ηπείρου.

Ο **Δήμος Πρέβεζας** της Περιφερειακής Ενότητας Πρέβεζας της Περιφέρειας Ηπείρου συγκροτείται από τις Δημοτικές Ενότητες (Δ.Ε.) Πρεβέζης, Ζαλόγγου και Λούρου. Η Δ.Ε. Πρεβέζης αποτελείται από τη Δημοτική Κοινότητα (Δ.Κ.) Πρεβέζης, στην οποία υπάγεται και το ομώνυμο αστικό κέντρο του Δήμου, και τις Τοπικές Κοινότητες (Τ.Κ.) Μύτικα, Νικοπόλεως, Μιχαλιτσίου και Φλαμπούρων.

Η **έκταση** του Δήμου Πρέβεζας είναι περίπου 380 km² και ο πληθυσμός του είναι 31.733 κάτοικοι σύμφωνα με την απογραφή της ΕΛ.ΣΤΑΤ του 2011. Έδρα του Δήμου είναι η Πρέβεζα, η οποία συνορεύει με τους Δήμους Πάργας, Σουλίου, Ζηρού, Δωδώνης, Αρταίων και Ακτίου-Βόνιτσας.

Πίνακας 1: Μόνιμος Πληθυσμός Περιφέρειας Ηπείρου, Πηγή: ΕΛΣΤΑΤ, Απογραφή 2011

Μόνιμος Πληθυσμός 2011	
Περιφέρεια Ηπείρου	336.856
ΠΕ ΙΩΑΝΝΙΝΩΝ	167.901
ΔΗΜΟΣ ΙΩΑΝΝΙΝΩΝ	112.486
ΠΕ ΑΡΤΑΣ	67.877
ΔΗΜΟΣ ΑΡΤΑΙΩΝ	43.166
ΠΕ ΘΕΣΠΡΩΤΙΑΣ	43.587
ΔΗΜΟΣ ΗΓΟΥΜΕΝΙΤΣΑΣ	25.814
ΠΕ ΠΡΕΒΕΖΑΣ	57.491
ΔΗΜΟΣ ΠΡΕΒΕΖΑΣ	31.733

¹ Στο παράρτημα του παρόντος εμπεριέχονται επικαιροποιημένα όλα εκείνα τα στοιχεία που αφορούν στους πληθυσμιακούς και οικονομικούς δείκτες σύμφωνα με τα νέα δημοσιοποιημένα-προσωρινά-αποτελέσματα της απογραφής του 2021 από την ΕΛ.ΣΤΑΤ.

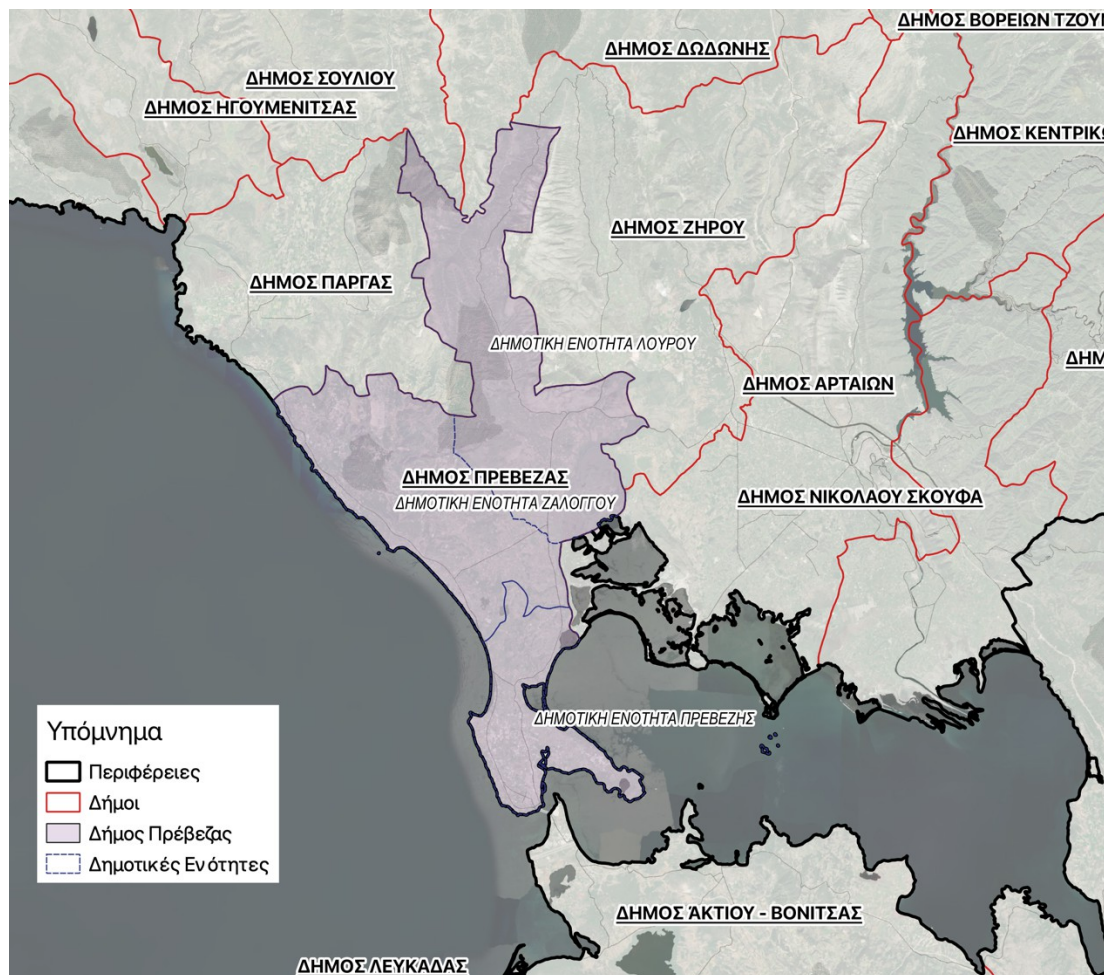

Χάρτης 2: Γεωγραφική θέση Δήμου Πρέβεζας, Ίδια Επεξεργασία

Σύμφωνα με τα στοιχεία της απογραφής της ΕΛ.ΣΤΑΤ. του 2011, ο Δήμος Πρέβεζας αποτελεί τον **τρίτο μεγαλύτερο** Δήμο της Περιφέρειας Ηπείρου μετά από τον Δήμο Ιωαννιτών και το Δήμο Αρταίων. Συγκεντρώνει το 55% του **μόνιμου πληθυσμού** της Π.Ε. Πρέβεζας, με το 60% του πληθυσμού του Δήμου να βρίσκεται στη πόλη της Πρέβεζας (19.042 κατ.). Η Δ.Ε. Πρεβέζης συγκεντρώνει το 72% του πληθυσμού του Δήμου και κάθε μία από τις άλλες δύο Δ.Ε. το 14%. Μετά την Πρέβεζα, οι πολυπληθέστεροι οικισμοί στην περιοχή είναι ο Λούρος (1.938 κατ.) και ο Νέος Ωρωπός (1.304 κατ.) της Δ.Ε. Λούρου και έπειτα ο Μύτικας της Δ.Ε. Πρεβέζης (1.142 κατ.). Το Κανάλι (907 κατ.) και η Νέα Σινώπη (533 κατ.) είναι οι μεγαλύτεροι πληθυσμιακά οικισμοί της Δ.Ε. Ζαλόγγου.

Στο σύνολο του Δήμου παρατηρείται διαχρονικά αύξηση του πληθυσμού (7,8% τη δεκαετία 1991 – 2001 και μικρότερη τη δεκαετία 2001 – 2011, 5,3%), και μάλιστα με ποσοστά κατά πολύ μεγαλύτερα σε σχέση με τα αντίστοιχα της Περιφέρειας, της Π.Ε. αλλά και της Χώρας.

Σύμφωνα με τον Σφάλμα: Δεν βρέθηκε η πηγή παραπομπής, σε επίπεδο Δημοτικών Ενοτήτων, μόνο η Δ.Ε. Πρεβέζης εμφανίζει **πληθυσμιακή αύξηση**, με ποσοστά αρκετά μεγαλύτερα από αυτά του Δήμου στο σύνολό του.

Πίνακας 2: Μόνιμος Πληθυσμός, Ρυθμός Μεταβολής, Έκταση, και Πυκνότητα Πληθυσμού στον Δήμο Πρέβεζας

ΔΗΜΟΣ ΠΡΕΒΕΖΑΣ	ΜΟΝΙΜΟΣ ΠΛΗΘΥΣΜΟΣ		ΡΥΘΜΟΣ ΜΕΤΑΒΟΛΗΣ	ΕΚΤΑΣΗ	ΠΥΚΝΟΤΗΤΑ ΠΛΗΘΥΣΜΟΥ 2011
	2001	2011	%	Km ²	Άτομα/ Km ²
Δ.Ε. ΠΡΕΒΕΖΗΣ	19.984	22.853	14,36%	66,83	341,96
Δ.Ε. ΛΟΥΡΟΥ	5.260	4.581	- 12,91%	176,08	26,02
Δ.Ε. ΖΑΛΟΓΓΟΥ	4.893	4.299	-12,14%	137,63	31,24
ΣΥΝΟΛΟ ΔΗΜΟΥ	30.137	31.733	5,30%	380,54	83,39

Πηγή: Τοπικό Σχέδιο Διαχείρισης Απορριμμάτων.

Παρατηρείται ισοβαρής κατανομή μεταξύ ανδρών και γυναικών, τόσο στο σύνολο του Δήμου (49,6% άνδρες και 50,4% γυναίκες) όσο και σε επίπεδο Δημοτικής Κοινότητας. Στο σύνολο του Δήμου, οι νέοι μέχρι 24 ετών αποτελούν το 25%. Επίσης, γύρω στο 20% είναι το ποσοστό των ατόμων ηλικίας 25 – 39 σε όλες σχεδόν τις Τ.Κ. της Δ.Ε. Πρέβεζας (εκτός από τα Φλάμπουρα) και τις Τ.Κ. Καναλίου και της Νέας Σαμψούντος της Δ.Ε. Ζαλόγγου. Ο πληθυσμός ηλικίας άνω των 65 ετών εμφανίζει τη μικρότερη συμμετοχή στην πόλη της Πρέβεζας (16,2%), ενώ στο σύνολο του Δήμου το αντίστοιχο ποσοστό είναι 20,4% .

Γράφημα 1: Κατά κεφαλήν ακαθάριστο εγχώριο προϊόν, Πηγή ΕΛΣΤΑΤ

Με βάση τα πιο πρόσφατα στοιχεία της Eurostat, της Ευρωπαϊκής Στατιστικής Υπηρεσίας, η Περιφέρεια Ηπείρου συμβάλλει στο Εθνικό ΑΕΠ 4,032 δις. ευρώ δηλαδή περίπου το 2,2 % της εγχώριας οικονομίας. Όσον αφορά στο κατά κεφαλήν ΑΕΠ για την Περιφέρεια, αυτό είναι 14.600 ευρώ, το οποίο είναι συγκριτικά χαμηλότερο από τα 20.700 ευρώ της χώρας.

Γράφημα 2: Πληθυσμός ανά Περιφερειακή Ενότητα, Πηγή Eurostat

Από τον πίνακα 2 φαίνεται πως η Ήπειρος είναι η δέκατη (10^η) πληθυσμιακά μεγαλύτερη περιφέρεια με συνολικό πληθυσμό 333.696 κατοίκους. Η μικρότερη πληθυσμιακά περιφέρεια της χώρας είναι αυτή των Ιόνιων νήσων με συνολικό πληθυσμό 203.869 κατοίκους.

Γράφημα 3: ΑΕΠ ανά κάτοικο σε PPS%, Πηγή EUROSTAT

Αυτό το στατιστικό στοιχείο έχει ιδιαίτερη σημασία για την κατανόηση της οικονομικής κατάστασης της χώρας γενικότερα αλλά και της Περιφέρειας ειδικότερα. Συγκεκριμένα το Purchasing Power Standards (PPS) είναι μία μεταβλητή που χρησιμοποιείται από την Ευρωπαϊκή Ένωση (ΕΕ) με σκοπό την εξαφάνιση της μεταβλητότητας των τιμών μεταξύ των χωρών. Δηλαδή επιτρέπει την σύγκριση τιμών αλλά και άλλων σημαντικών οικονομικών δεικτών όπως το κατά κεφαλήν ΑΕΠ μεταξύ διαφορετικών χωρών. Σε αυτή την περίπτωση εξετάζεται το ΑΕΠ ανά κάτοικο (GDP per capita) των δεκατριών (13) περιφερειών της χώρας. Το 100% αποτελεί τον Ευρωπαϊκό μέσο όρο που σημαίνει ότι όλες οι Περιφέρειες βρίσκονται κάτω από αυτόν, με την Αττική (91%) όμως να βρίσκεται πιο κοντά. Από την άλλη, η Ήπειρος κατατάσσεται στις τελευταίες θέσεις (11^η) με 47% που σημαίνει ότι υπολείπεται σημαντικά τόσο από τον μέσο όρο της ΕΕ, όσο και από αυτόν της Ελλάδας. Επίσης βλέποντας τις Περιφέρειες με παρόμοιο πληθυσμό, όπως το Νότιο Αιγαίο να βρίσκονται πάνω από την Ήπειρο σημαίνει ότι πρέπει να υπάρξουν στοχευμένες δημοσιονομικές πολιτικές για την βελτίωση αυτού του δείκτη.

Ο Δήμος Πρέβεζας συγκεντρώνει 12.170 **νοικοκυριά** με 31.115 μέλη, δηλαδή 2,6 άτομα ανά νοικοκυριό. Στους περισσότερους οικισμούς της περιοχής μελέτης κυριαρχούν τα ολιγομελή νοικοκυριά (με 1 και 2 μέλη) σε ποσοστά που ξεπερνούν το 45% στις περισσότερες περιπτώσεις.

Σύμφωνα με τα στοιχεία της απογραφής της ΕΛ.ΣΤΑΤ για το 2011, ο **οικονομικά ενεργός πληθυσμός** του Δήμου ανέρχεται σε 12.717 άτομα (δηλαδή, το 40% του συνόλου του πληθυσμού). Από τους οικονομικά ενεργούς κατοίκους του Δήμου, ποσοστό 82,64% είναι απασχολούμενοι και 17,36% άνεργοι (Γράφημα 4: Σύνολο Απασχολούμενων και ανέργων Δήμου Πρέβεζας, 2011). Τα μεγαλύτερα ποσοστά ανεργίας παρατηρούνται στην Δ.Ε. Λούρου (με τον οικισμό του Νέου Σφηνωτού να έχει ποσοστό ανεργίας 44,4%) και τα μικρότερα στη Δ.Ε. Ζαλόγγου. Η πόλη της Πρέβεζας έχει ποσοστό ανεργίας 17%.

Γράφημα 4: Σύνολο Απασχολούμενων και ανέργων Δήμου Πρέβεζας, 2011

Σύμφωνα με το Σφάλμα: Δεν βρέθηκε η πηγή παραπομπής, ο μόνιμος πληθυσμός του Δήμου Πρέβεζας παρουσιάζει παρόμοια τάση με το σύνολο της Χώρας όσον αφορά στο **επίπεδο εκπαίδευσης**. Συγκεκριμένα, το μεγαλύτερο ποσοστό του μόνιμου πληθυσμού του Δήμου (ήτοι το 27,1%) είναι απόφοιτοι Δημοτικού, ενώ το 20,98% είναι απόφοιτοι Λυκείου (Γενικού, Εκκλησιαστικού, Επαγγελματικού κλπ.). Τρίτο μεγαλύτερο ποσοστό σε κατάταξη όσον αφορά στο επίπεδο εκπαίδευσης του Δήμου είναι οι κάτοχοι διδακτορικού ή μεταπτυχιακού τίτλου / Πτυχιούχοι Παν/μίου - Πολυτεχνείου, ΑΤΕΙ, ΑΣΠΑΙΤΕ, ανώτερων επαγγελματικών και ισότιμων σχολών, με ποσοστό 15,58%.

Πηγή: ΕΛ.ΣΤΑΤ., Ιδία Επεξεργασία

Η **διάρθρωση της απασχόλησης** εντός του Δήμου Πρέβεζας διαφοροποιείται τόσο σε επίπεδο Δ.Ε. όσο και μεταξύ των Δ.Κ. και Τ.Κ. της ίδιας Δ.Ε..

Σύμφωνα με το Σφάλμα: Δεν βρέθηκε η πηγή παραπομπής, τόσο η Περιφερειακή Ενότητα Πρέβεζας όσο και ο Δήμος Πρέβεζας κυμαίνονται στα ίδια ποσοστά απασχόλησης στον δευτερογενή και τριτογενή τομέα. Υπάρχει σαφής διαφοροποίηση στον πρωτογενή τομέα, όπου η Π.Ε. εμφανίζει ποσοστό διπλάσιο από αυτό του συνόλου της χώρας (21,27% έναντι του 9,99% της χώρας).

Πηγή: ΕΛ.ΣΤΑΤ., Ιδία Επεξεργασία

Στη Δ.Ε. Πρεβέζης η συμμετοχή του πρωτογενή τομέα είναι σχετικά μικρή (12%), ενώ το αντίστοιχο ποσοστό στη Δ.Ε. Ζαλόγγου και Δ.Ε. Λούρου είναι 34% και 28% αντίστοιχα. Ο τριτογενής τομέας υπερέχει σημαντικά στη Δ.Ε. Πρεβέζης με ποσοστό 73%, ενώ στη Δ.Ε. Ζαλόγγου έχει ποσοστό μόλις 46%. Η συμμετοχή του δευτερογενή τομέα είναι παρόμοια και στις τρεις Δ.Ε. του Δήμου, με μικρότερη αυτή στη Δ.Ε. Πρεβέζης (14%). Σε επίπεδο Δ.Κ. και Τ.Κ., εκτός από τις Δ.Κ. Πρέβεζας και Λούρου και την Τ.Κ. Καναλίου, όλες οι υπόλοιπες εμφανίζουν σημαντικά ποσοστά συμμετοχής του πρωτογενή τομέα στην απασχόληση, που σε πολλές περιπτώσεις ξεπερνά το 50%.

Σύμφωνα με το Γράφημα 5: Απασχολούμενοι κατά επάγγελμα, Απογραφή Πληθυσμού 2011, από το σύνολο των απασχολούμενων στον Δ. Πρέβεζας, το μεγαλύτερο ποσοστό απασχολείται στην παροχή υπηρεσιών και πωλήσεων (με ποσοστό 22,63%). Στη συνέχεια, με ποσοστό 17,68% απασχολούνται ως επαγγελματίες και με 14,18% ως ειδικευμένοι γεωργοί, κτηνοτρόφοι, δασοκόμοι και αλιείς. Σε γενικά πλαίσια, ο Δήμος Πρέβεζας ακολουθεί την τάση του συνόλου της χώρας στους απασχολούμενους κατά επάγγελμα πλην των ειδικευμένων γεωργών, κτηνοτρόφων, δασοκόμων και αλιέων, όπου εμφανίζει αρκετά μεγαλύτερο ποσοστό απασχόλησης.

Γράφημα 5: Απασχολούμενοι κατά επάγγελμα, Απογραφή Πληθυσμού 2011

Πηγή: ΕΛ.ΣΤΑΤ., Ιδία Επεξεργασία

Βασικός λόγος αυτής της διαφοροποίησης αποτελεί το Λιμάνι της Πρέβεζας που περιλαμβάνει εμπορευματικό τμήμα, μαρίνα και καταφύγιο αλιευτικών σκαφών. Εκτός του εμπορευματικού λιμανιού υπάρχουν άλλα δύο λιμενικά καταφύγια αλιευτικών σκαφών στο Δήμο (Μύτικας και Παντοκράτορας). Ο Δήμος Πρέβεζας είναι κατά βάση πεδινός ενώ υπάρχουν και ορεινές – ημιορεινές περιοχές κυρίως στις Δ.Ε. Ζαλόγγου και Λούρου. Το δυτικό τμήμα του Δήμου βρέχεται από το

Ιόνιο Πέλαγος ενώ το νοτιοανατολικό γειτνιάζει με τον Αμβρακικό κόλπο. Η τοποθεσία αυτή είναι ιδιαίτερα ευνοϊκή για την ανάπτυξη της αλιείας και ιχθυοκαλλιέργειας που αποτελούν σημαντικούς τομείς της τοπικής οικονομίας.

Επιπλέον, στο Δήμο Πρέβεζας παρατηρείται μεγάλη δραστηριότητα γεωργικής παραγωγής (θερμοκηπιακές καλλιέργειες κηπευτικών κυρίως, εντατικές μορφές εκτατικών καλλιεργειών -ποτιστικά-, ημιεντατικές μορφές κτηνοτροφίας, κτλ.) και κτηνοτροφικής παραγωγής.

Συγκεντρωτικά, ο Δήμος Πρέβεζας, παρουσιάζει ένα διαχρονικά θετικό ρυθμό μεταβολής μόνιμου πληθυσμού, με πληθυσμό ο οποίος δημιουργεί ολιγομελή νοικοκυριά. Η ανεργία του Δήμου (17,36%) κυμαίνεται σε ελαφρώς χαμηλότερα επίπεδα από αυτά της χώρας και της περιφέρειας (18,73% και 18,17% αντίστοιχα). Το επίπεδο εκπαίδευσης του μόνιμου πληθυσμού του Δήμου ακολουθεί τη τάση της χώρας, δηλαδή οι τρεις σημαντικότερες ομάδες εκπαιδευτικού υποβάθρου είναι οι Απόφοιτοι Δημοτικού, Λυκείου και Ανώτερης Πανεπιστημιακής Εκπαίδευσης. Ιδιαίτερα ανεπτυγμένος είναι ο τριτογενής τομέας στο Δήμο Πρέβεζας (με το 68% των απασχολούμενων να εργάζονται σε αυτόν), ενώ ο υπόλοιπος πληθυσμός μοιράζεται σχεδόν ισόποσα στον πρωτογενή και δευτερογενή κλάδο. Τέλος, οι απασχολούμενοι κατά επάγγελμα στον Δήμο Πρέβεζας είναι κυρίως απασχολούμενοι στη παροχή υπηρεσιών, επαγγελματίες και ειδικευμένοι γεωργοί, κτηνοτρόφοι, δασοκόμοι και αλιείς.

Α.1.2 ΠΑΡΟΥΣΙΑΣΗ ΠΕΡΙΟΧΗΣ ΠΑΡΕΜΒΑΣΗΣ

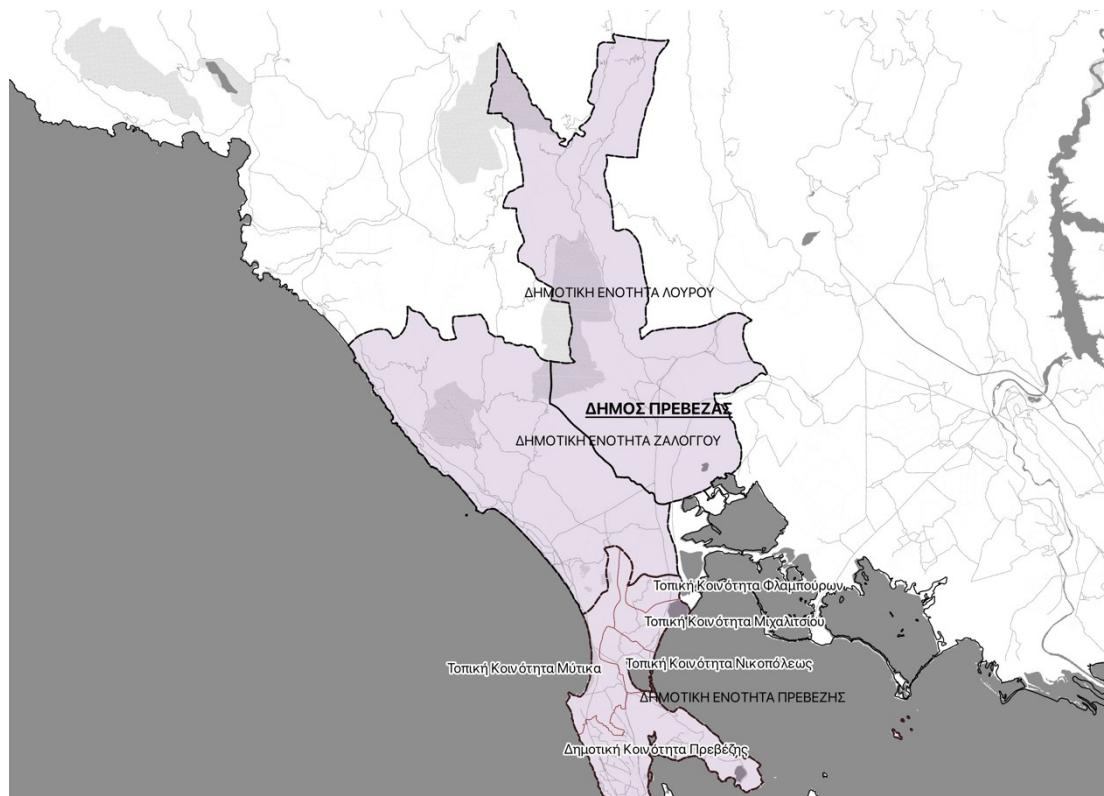

Χάρτης 3: Διοικητική Διάρθρωση Δήμου Πρέβεζας, Ίδια Επεξεργασία

Η περιοχή παρέμβασης της μελέτης είναι η Δημοτική Κοινότητα Πρεβέζης, κέντρο της οποίας είναι η πόλη της Πρέβεζας. Η πόλη της Πρέβεζας είναι η διοικητική έδρα της Περιφερειακής Ενότητας. Εκτείνεται νότια από το λιμάνι της Πρέβεζας, βόρεια μέχρι την Χαράδρα του Αχέροντα (Τρίκαστρο) και στον οριζόντιο άξονα δυτικά από το Ιόνιο πέλαγος, ακτή Μονολίθι, μέχρι ανατολικά τη Στεφάνη και το άκρο της χερσονήσου της Λασκάρας.

Η πόλη της Πρέβεζας συνδέεται άμεσα με τον υδροβιότοπο του Αμβρακικού Κόλπου, τα αρχαιολογικά και ιστορικά μνημεία (Αρχαία Νικόπολη, Κάστρα, Εκκλησίες και Μονές καθώς και το Ενετικό Ρολόι) όμορφες παραλίες καθώς διαθέτει την μεγαλύτερη ακτογραμμή της Ευρώπης, το ιστορικό κέντρο με τις ενετικές επιρροές, τα στενά σοκάκια και τα γραφικά ταβερνάκια. Επιπλέον, οι ήπιες κλιματολογικές συνθήκες που επικρατούν στην περιοχή καθώς και το πλούσιο φυσικό της κάλλος συναποτελούν τις ιδανικότερες προϋποθέσεις για την ενίσχυση της ανάπτυξης του τουρισμού.

Αποτελεί την έδρα του Δήμου Πρέβεζας και το μεγαλύτερο αστικό κέντρο της Περιφερειακής Ενότητας Πρέβεζας, συγκεντρώνοντας όλες τις βασικές οικονομικές, κοινωνικές, πολιτισμικές, πολιτιστικές, αθλητικές υποδομές και δραστηριότητες της ευρύτερης περιοχής.

Εικόνα 1: Διοικητική διαίρεση Περιφερειακής Ενότητας Πρέβεζας



Πηγή: Επιχειρησιακό Πρόγραμμα Δήμου Πρέβεζας 2020 – 2024, 2021

Στην πόλη της Πρέβεζας βρίσκονται διάφορες **δομές δημόσιας διοίκησης**, το Δικαστικό Μέγαρο, το Γενικό Νοσοκομείο Πρεβέζης, η Ακαδημία Εμπορικού Ναυτικού Ηπείρου, το Τμήμα Οικονομίας και Διοίκησης του Πανεπιστημίου Ιωαννίνων, Οργανισμοί Κοινής Ωφέλειας, η Εφορεία Αρχαιοτήτων Πρέβεζας, το Αρχαιολογικό Μουσείο, κέντρα μεταφοράς και επικοινωνιών, μαρίνα σκαφών, ξενοδοχεία και λοιπά καταλύματα, εμπορικό λιμάνι, κεντρικές αγορές και εμπορικά καταστήματα, εγκαταστάσεις λιανικού και χοντρικού εμπορίου, πολιτιστικοί χώροι, αθλητικά κέντρα και γήπεδα αθλοπαιδιών, υπηρεσίες αναψυχής και διασκέδασης και τέλος τα πάσης φύσεως γραφεία και καταστήματα παροχής υπηρεσιών.

Κατά συνέπεια, στην πόλη της Πρέβεζας, όλοι οι κάτοικοι του Δήμου, της Περιφερειακής Ενότητας καθώς και οι επισκέπτες της, μπορούν να απολαύσουν τις κάθε είδους παροχές υπηρεσιών και εξυπηρετήσεων που μπορεί να υπάρξουν σε μία οργανωμένη αστική περιοχή, σε επίπεδο αρκετά ικανοποιητικό, από άποψη ποιότητας και ποσότητας (Πηγή: Επιχειρησιακό Πρόγραμμα Δήμου Πρέβεζας 2020 – 2024, 2021).

Αναφορικά με την **οικιστική διάρθρωση**, η Δημοτική Ενότητα Πρέβεζας έχει τη μεγαλύτερη συγκέντρωση ανά κάτοικο και καταλαμβάνει τη

μικρότερη έκταση. Ο μέσος αριθμός κατοίκων ανά km^2 είναι 321,39 κάτοικοι, στη Δημοτική Ενότητα Λούρου είναι 29,94 κάτοικοι ενώ σε αυτήν του Ζαλόγγου είναι 17,1 κάτοικοι.

Πίνακας 3: Οικιστική Διάρθρωση

	Έκταση (km^2)	Κάτοικοι ανά (km^2)
Δ.Ε. Ζαλόγγου	139	17,1
Δ.Ε. Λούρου	176	29,94
Δ.Ε. Πρέβεζας	61	321,39

Πηγή: Επιχειρησιακό Πρόγραμμα Δήμου Πρέβεζας 2020 – 2024, 2021

Στην ενότητα Α.1.1. πραγματοποιήθηκε μερική αναφορά στατιστικών στοιχείων για τη **πόλη της Πρέβεζας**. Συγκεκριμένα, αναφέρουμε συνοπτικά τα στοιχεία της πόλης:

- Η πόλη της Πρέβεζας έχει 19.042 **κατοίκους**, σύμφωνα με την Τελική Έκδοση του ΣΒΑΚ,
- Ο **πληθυσμός της πόλης** της Πρέβεζας την τελευταία 20ετία αυξήθηκε κατά 32%,
- Η πόλη της Πρέβεζας είναι η πιο **πυκνοκατοικημένη** περιοχή του Δήμου, με 650 κατ./τ.χλμ.,
- Ο **πληθυσμός** ηλικίας άνω των 65 ετών εμφανίζει τη μικρότερη συμμετοχή στην πόλη της Πρέβεζας (16,2%),
- Η πόλη της Πρέβεζας έχει ποσοστό **ανεργίας** 17%.

Όπως αναφέρθηκε παραπάνω, η Δ.Ε. Πρέβεζας αποτελείται από μια σειρά Δημοτικών και Τοπικών Κοινοτήτων, με μεγαλύτερη την Δημοτική Κοινότητα Πρέβεζας που περιλαμβάνει και την κατεχοχήν αστική περιοχή του Δήμου. Η πόλη της Πρέβεζας και τη Δ.Κ. Πρέβεζας, αποτελούν μια διακριτή χωρική ενότητα εντός του Δήμου. Το δομημένο περιβάλλον ως αστικό κέντρο, η πληθυσμιακή πυκνότητα και η συγκέντρωση διοικητικών και οικονομικών δραστηριοτήτων, διαμορφώνουν τα ιδιαίτερα χαρακτηριστικά της πόλης σε σχέση με την ευρύτερη ημιαστική ή αγροτική περιοχή που την περιβάλλει.



Χάρτης 4: Η Περιοχή Παρέμβασης της ΣΒΑΑ, Δημοτική

Κοινότητα Πρεβέζης και πόλη της Πρέβεζας, Ίδια Επεξεργασία

Για την καλύτερη κατανόηση του ιδιαίτερου χαρακτήρα της **περιοχής παρέμβασης** σε σύγκριση με το σύνολο του Δήμου, παρατίθενται μια σειρά από πίνακες στοιχείων για την **Δημοτική Κοινότητα Πρεβέζης**, ενώ ακολουθούν μια σειρά από χάρτες της **Δ.Ε. Πρέβεζας με ειδική εστίαση στην Δ.Κ. Πρεβέζης** που προέρχονται από το χαρτογραφικό πανόραμα της ΕΛΣΤΑΤ, και αναδεικνύουν ιδιαίτερες χωρικές αποτυπώσεις επί ειδικών θεματικών κατηγοριών.

Δημογραφικά στοιχεία Δημοτικής Κοινότητας Πρεβέζης

Γράφημα 6: Οικονομικά ενεργός και μη ενεργός πληθυσμός στην Δημοτική Κοινότητα Πρεβέζης, 2011, Πηγή: ΕΛΣΤΑΤ

Όπως φαίνεται και από το παραπάνω γράφημα στην Δημοτική Κοινότητα Πρέβεζας ο οικονομικά ενεργός πληθυσμός που κατέχει κάποια θέση εργασίας, καταλαμβάνει το 35% του συνολικού πληθυσμού ενώ το ποσοστό του ενεργού οικονομικά πληθυσμού που αναζητεί εργασία φτάνει το 6%, με το 4% να συγκαταλέγεται στους χρόνια ανέργους. Επιπλέον σημαντικό είναι να αναφερθεί ότι το 35% του οικονομικά ενεργού πληθυσμού απασχολείται στα οικιακά.

Στο παρακάτω γράφημα, φαίνεται ότι ο οικονομικά ενεργός πληθυσμός στην Δημοτική Κοινότητα Πρεβέζης αποτελείται κυρίως από απόφοιτους της δευτεροβάθμιας και τριτοβάθμιας εκπαίδευσης. Σχετικά υψηλό είναι και το χαμηλότερο επίπεδο εκπαίδευσης/κατάρτισης στην περιοχή.

Γράφημα 7: Οικονομικά ενεργός και μη ενεργός πληθυσμός κατά επίπεδο εκπαίδευσης στη Δημοτική Κοινότητα Πρέβεζας, 2011, Πηγή: ΕΛΣΤΑΤ

Στο γράφημα που ακολουθεί αποτυπώνεται το επίπεδο εκπαίδευσης σε αναλογία με το φύλο. Παρατηρείται μια σχετική αναλογία σε όλα τα επίπεδα εκπαίδευσης και στα δύο φύλα, αν και παρατηρείται ένα μεγαλύτερο ποσοστό στις γυναίκες που δεν γνωρίζουν γραφή και ανάγνωση, εγκατέλειψαν το Δημοτικό ή έχουν μόνο απολυτήριο Δημοτικού σε σχέση με τους άνδρες.

Παρόλα αυτά, στο πεδίο της εργασίας φαίνεται να υπάρχει μια περισσότερη αυξημένη έμφυλη ανισότητα. Συγκεκριμένα, στο σύνολο των εργαζομένων, το 42% είναι γυναίκες έναντι του 58% που είναι άνδρες.

Γράφημα 8: Φύλο και επίπεδο εκπαίδευσης στην Δημοτική Κοινότητα Πρεβέζης, 2011, Πηγή: ΕΛΣΤΑΤ

Γράφημα 9: Μόνιμος Πληθυσμός κατά φύλο στην εργασία στη Δημοτική Κοινότητα Πρέβεζας, 2011, Πηγή: ΕΛΣΤΑΤ



Τέλος, ως προς το ποσοστό ανά τομέα οικονομικής δραστηριότητας, παρατηρείται πως το μεγαλύτερο ποσοστό συγκεντρώνεται στον τριτογενή τομέα (75%), και ακολουθούν ο δευτερογενής με ποσοστό 14% και ο πρωτογενής με 11%.

ΕΠΙΠΕΔΟ ΕΚΠΑΙΔΕΥΣΗΣ

ΤΡΙΤΟΒΑΘΜΙΑ ΕΚΠΑΙΔΕΥΣΗ

21,05%

ΔΕΥΤΕΡΟΒΑΘΜΙΑ

ΕΚΠΑΙΔΕΥΣΗ

31,21 %

ΕΩΣ ΚΑΤΩΤΕΡΗ

ΔΕΥΤΕΡΟΒΑΘΜΙΑ

47,75%

ΗΛΙΚΙΕΣ

ΤΟΥ

ΠΛΗΘΥΣΜΟΥ

0-14

16,41%

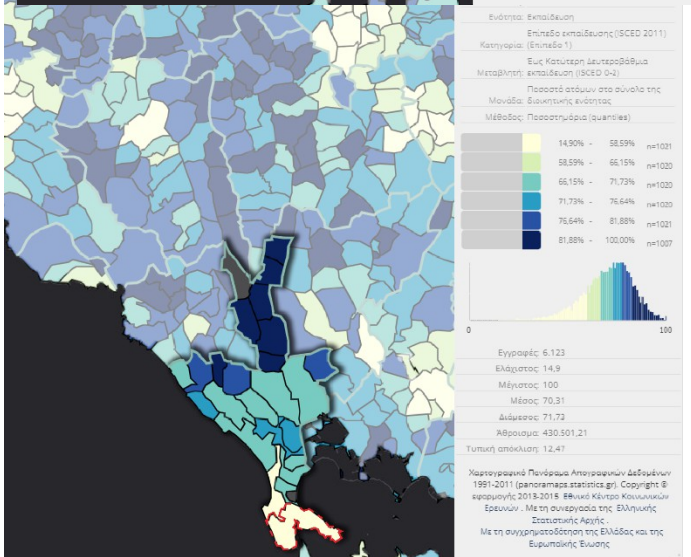
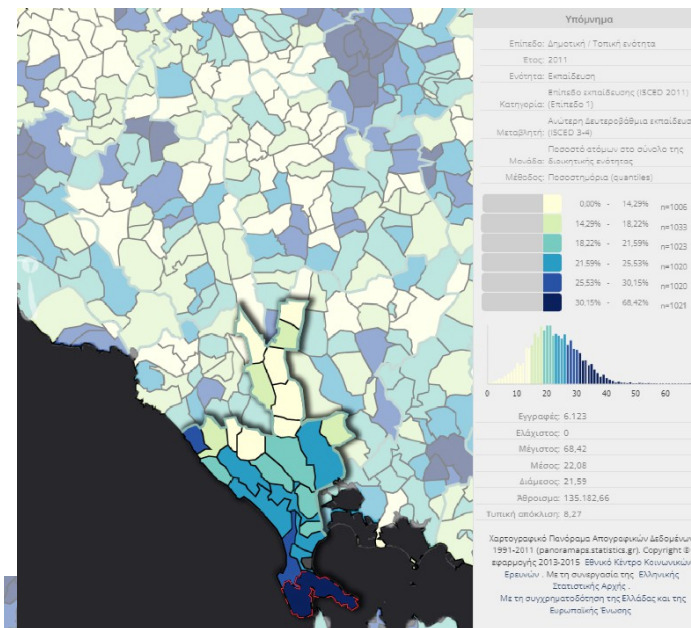
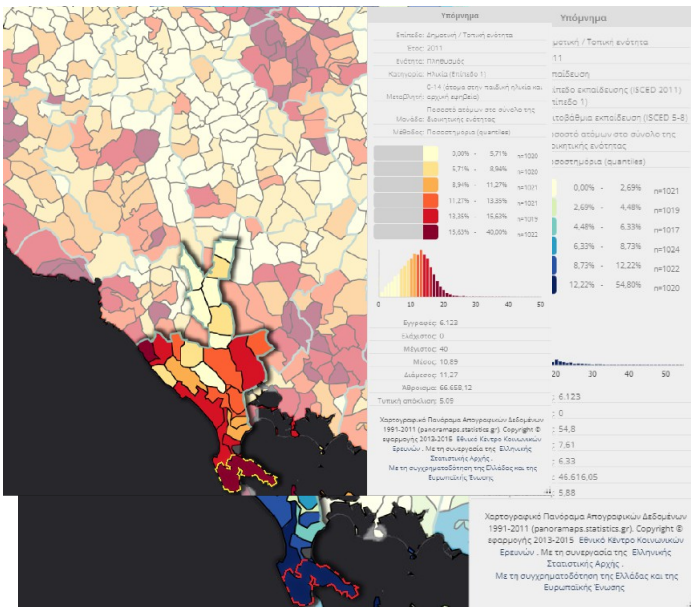

15-34

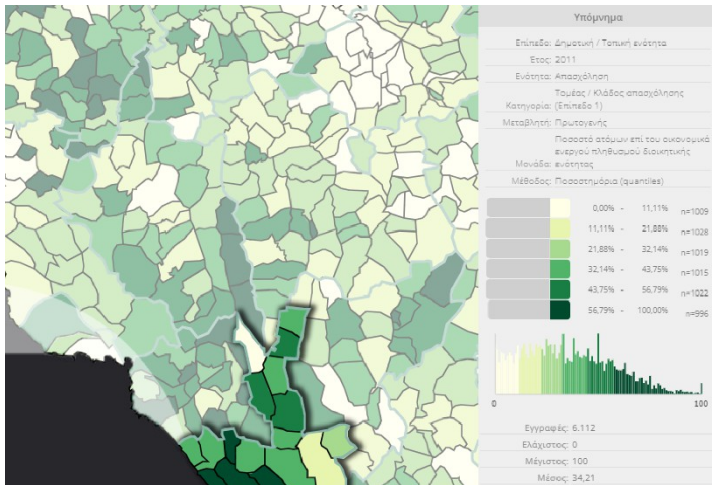

24,65%

35-64

42,57%

ΑΝΩ ΤΩΝ 65

16,37%

ΤΟΜΕΑΣ ΠΑΡΑΓΩΓΗΣ

ΠΡΩΤΟΓΕΝΗΣ ΤΟΜΕΑΣ

10,46%

ΔΕΥΤΕΡΟΓΕΝΗΣ ΤΟΜΕΑΣ

15,58%

ΤΡΙΤΟΓΕΝΗΣ ΤΟΜΕΑΣ

73,96%

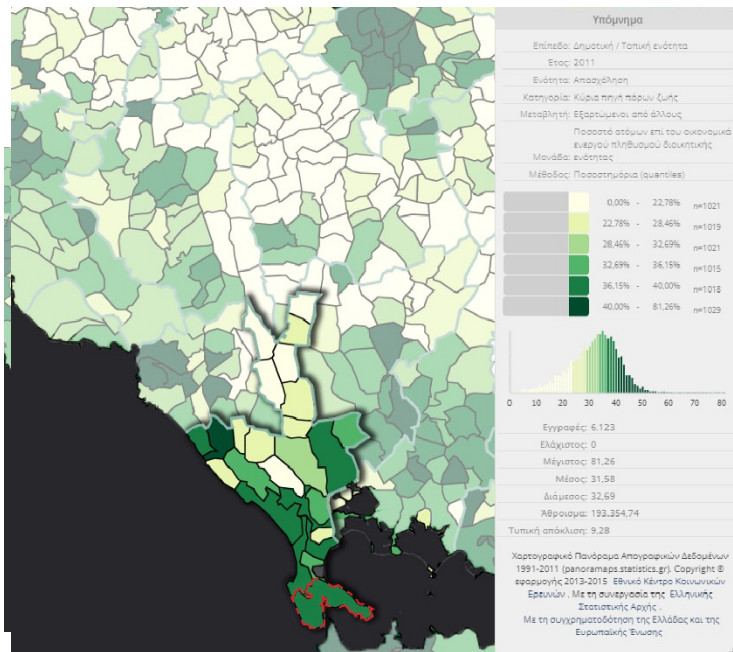

ΚΥΡΙΑ ΑΠΑΣΧΟΛΗΣΗ

ΑΠΑΣΧΟΛΗΣΗ

ΔΑΝΕΙΑ – ΑΠΟΤΑΜΙΕΥΣΕΙΣ

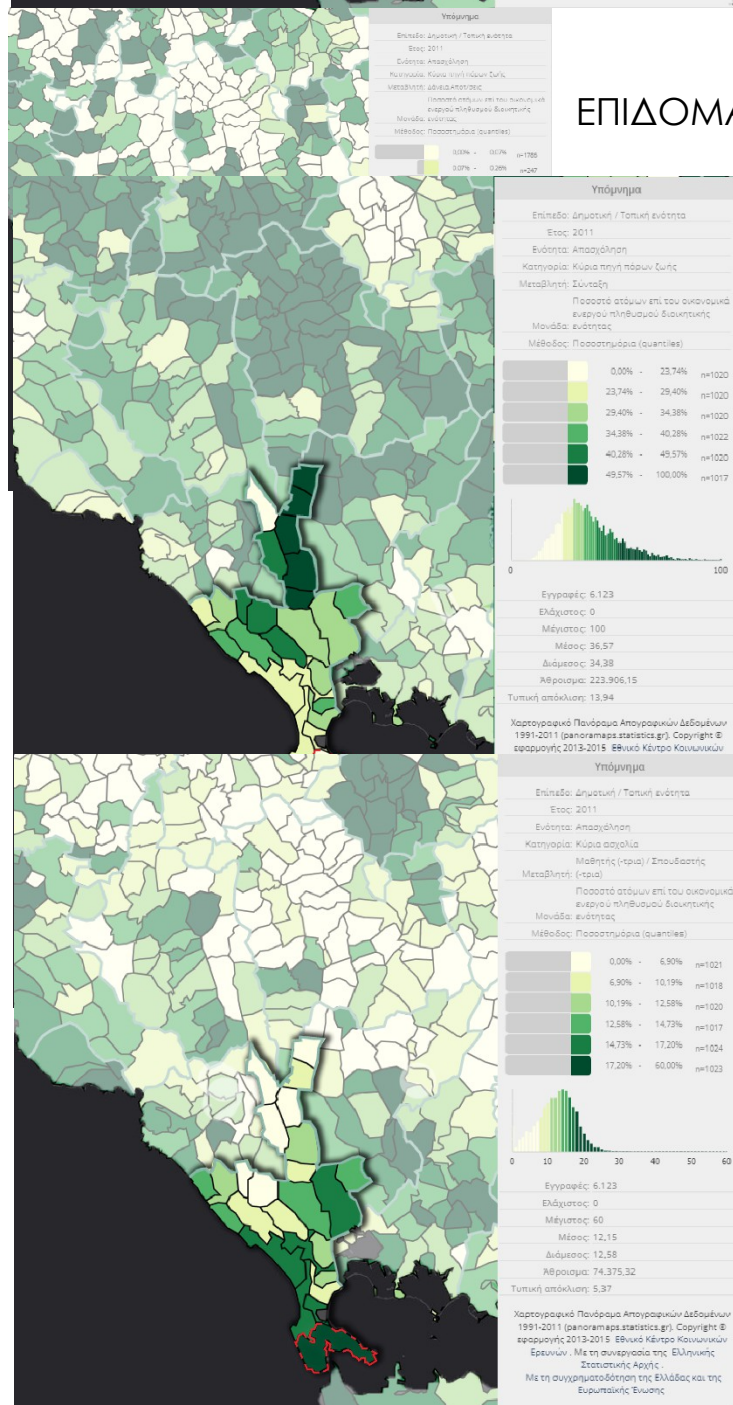

ΕΠΙΔΟΜΑΤΑ

ΠΕΡΙΟΥΣΙΑ – ΕΠΕΝΔΥΣΕΙΣ

ΕΞΑΡΤΩΜΕΝΟΙ ΑΛΛΟΥΣ

ΑΠΟ

ΣΥΝΤΑΞΗ

ΜΑΘΗΤΕΣ ΣΠΟΥΔΑΣΤΕΣ

ΕΤΟΣ ΚΑΤΑΣΚΕΥΗΣ ΠΡΩΤΗΣ ΚΑΤΟΙΚΙΑΣ

1946 - 1960

3,27%

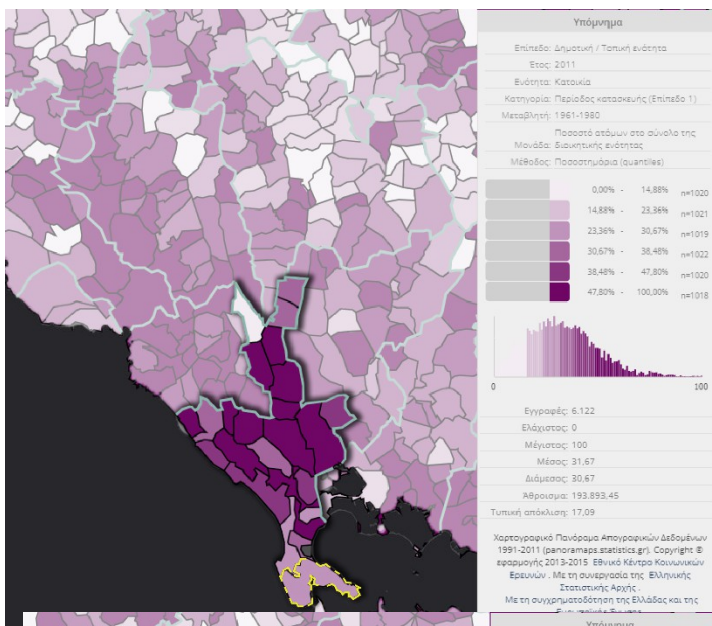
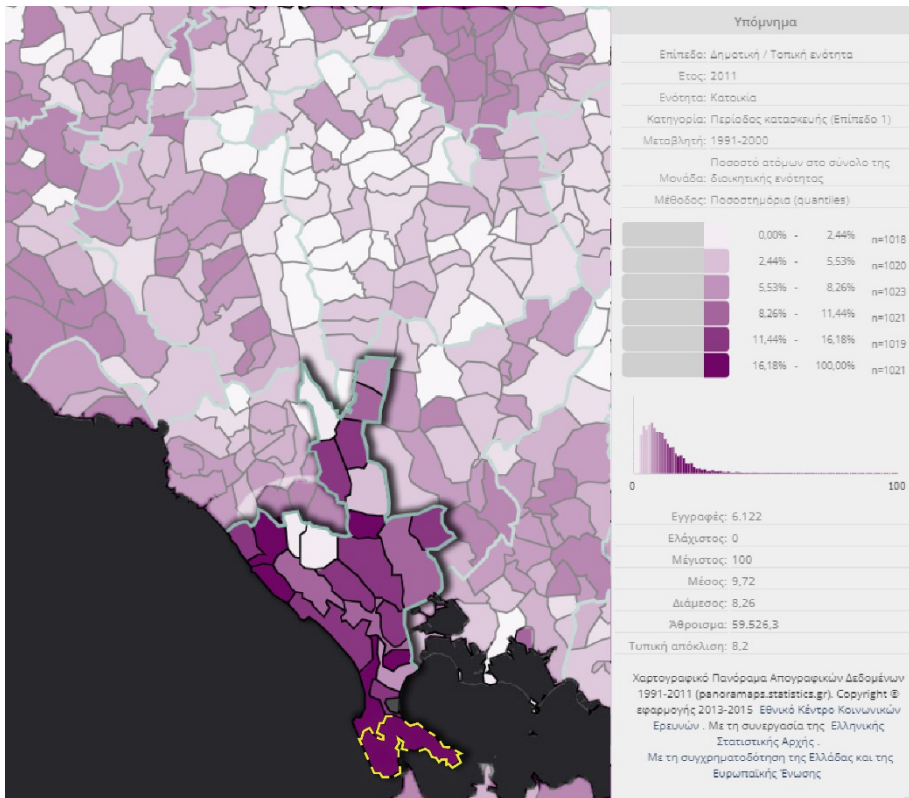

1961-1980

27,91%

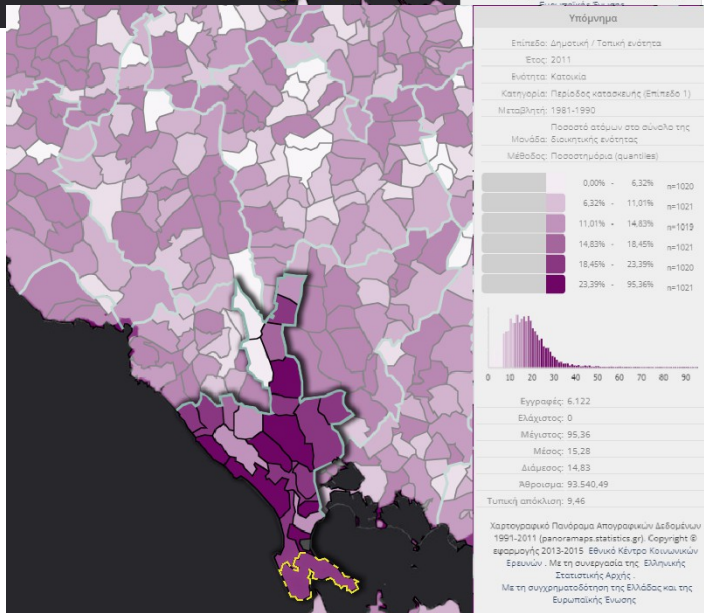

1981-1990

18,56%

1991-2000

20,27%

ΜΕΤΑ ΤΟ 2000

28,29%

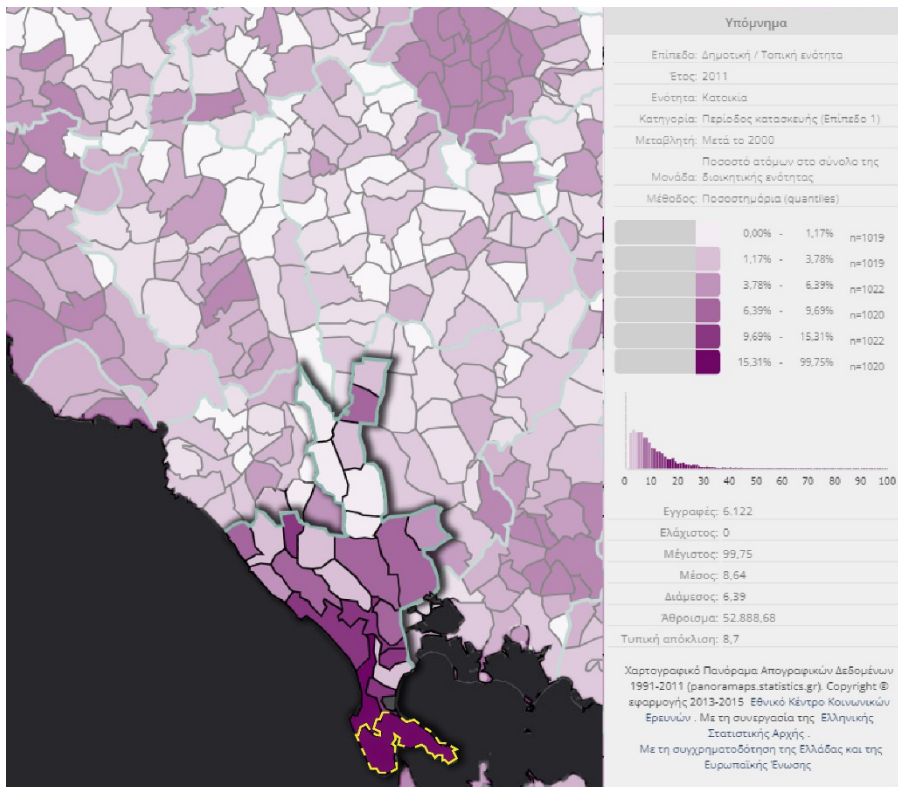

ΠΟΛΕΟΔΟΜΙΚΗ – ΧΩΡΟΤΑΞΙΚΗ ΑΝΑΛΥΣΗ

Η παραπάνω γενική θεώρηση σχετικά με τη θέση και τον ρόλο της Πρέβεζας εντός της Περιφέρειας και της χώρας, τεκμηριώνεται μέσα από την μελέτη του πρόσφατα (2018) αναθεωρημένου Περιφερειακού Χωροταξικού Πλαισίου της Περιφέρειας Ηπείρου. Στον παρακάτω Χάρτη χωροταξικής

Ιδιαίτερη σημασία για την περιοχή έχει ο παρακάτω χάρτης για το περιβάλλον, την πολιτιστική κληρονομιά και το τοπίο. Σε αυτόν αποτυπώνεται με καθαρό τρόπο ο φυσικός και πολιτιστικός πλούτος της Πρέβεζας και της ευρύτερης περιοχής. Εντοπίζονται Περιοχές Natura, Ζώνες Τοπίων Διεθνούς και Εθνικής Αξίας, τοπόσημα οικολογικού και πολιτιστικού τουριστικού ενδιαφέροντος, προστατευόμενα μνημεία και οικισμοί.

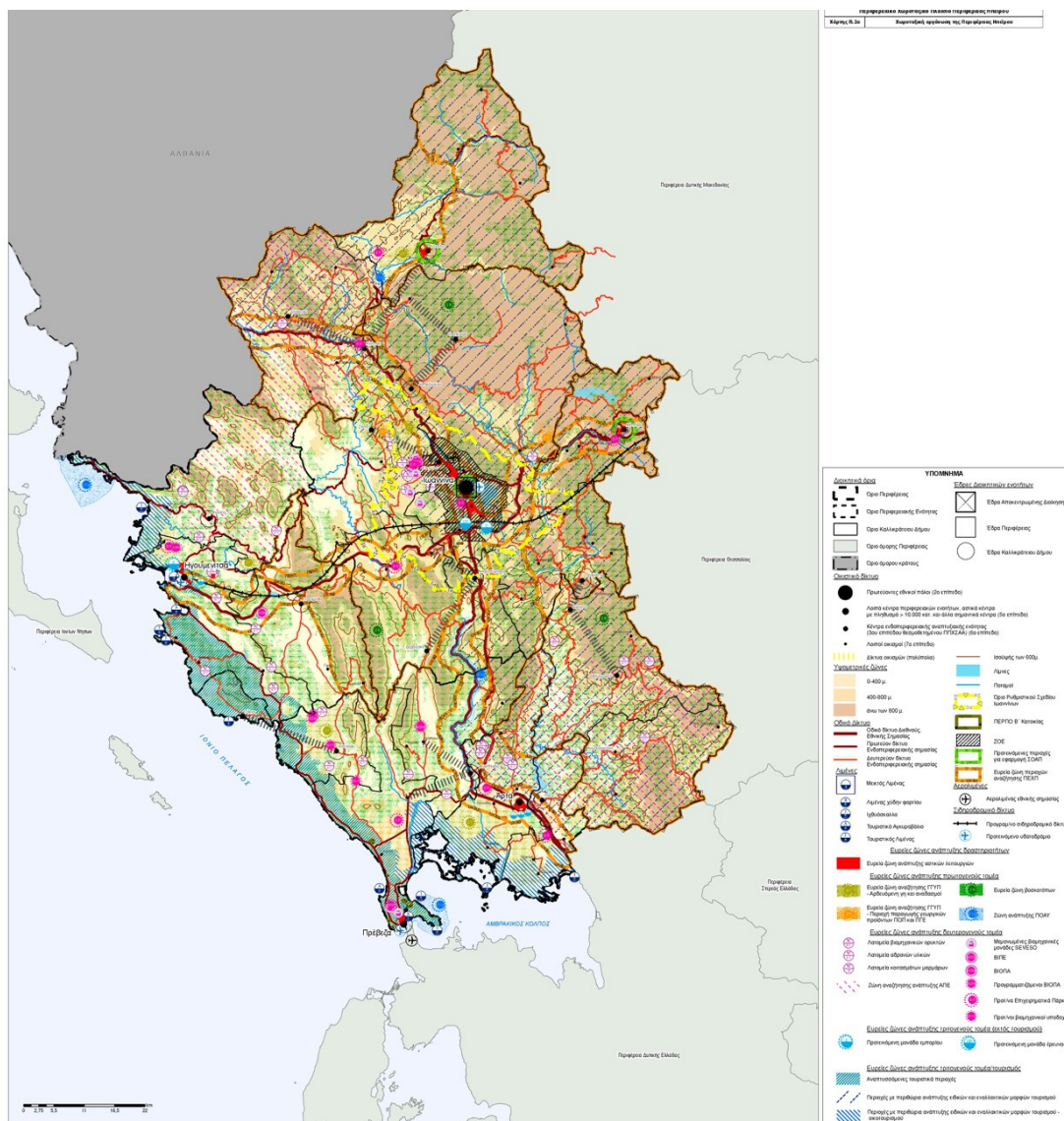

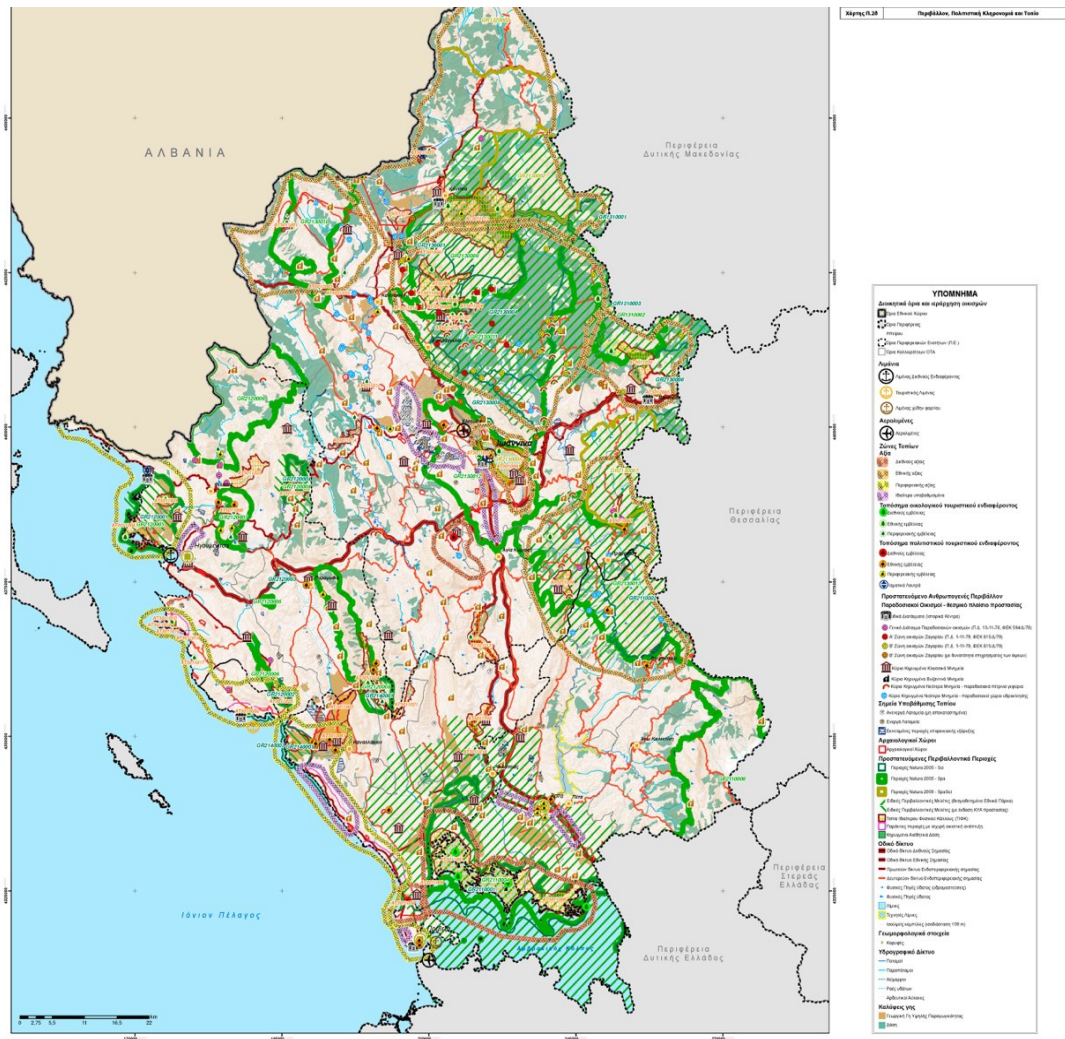

Χάρτης 6:Περιβάλλον, Πολιτιστική Κληρονομιά και Τοπίο, Πηγή: Περιφερειακό Χωροταξικό Πλαίσιο Περιφέρειας Ηπείρου

Στον Χάρτη με το Πρότυπο Χωρικής Οργάνωσης που παρατίθεται παρακάτω, φαίνεται ότι η Πρέβεζα βρίσκεται εκτός των χερσαίων αξόνων ανάπτυξης Εθνικής Εμβέλειας. Ωστόσο βρίσκεται εντός των χερσαίων αξόνων ανάπτυξης Περιφερειακής Εμβέλειας (ειδικές μορφές τουρισμού), των θαλάσσιων αξόνων σύνδεσης και των αξόνων ενίσχυσης διαπεριφερειακών συνεργασιών. Επίσης, η παράκτια ζώνη του Δήμου εντάσσεται στην ευρεία ζώνη τουριστικής ανάπτυξης ενώ ο Αμβρακικός κόλπος αποτελεί περιοχή με περιθώρια ανάπτυξης ειδικών και εναλλακτικών μορφών τουρισμού- οικοτουρισμού.

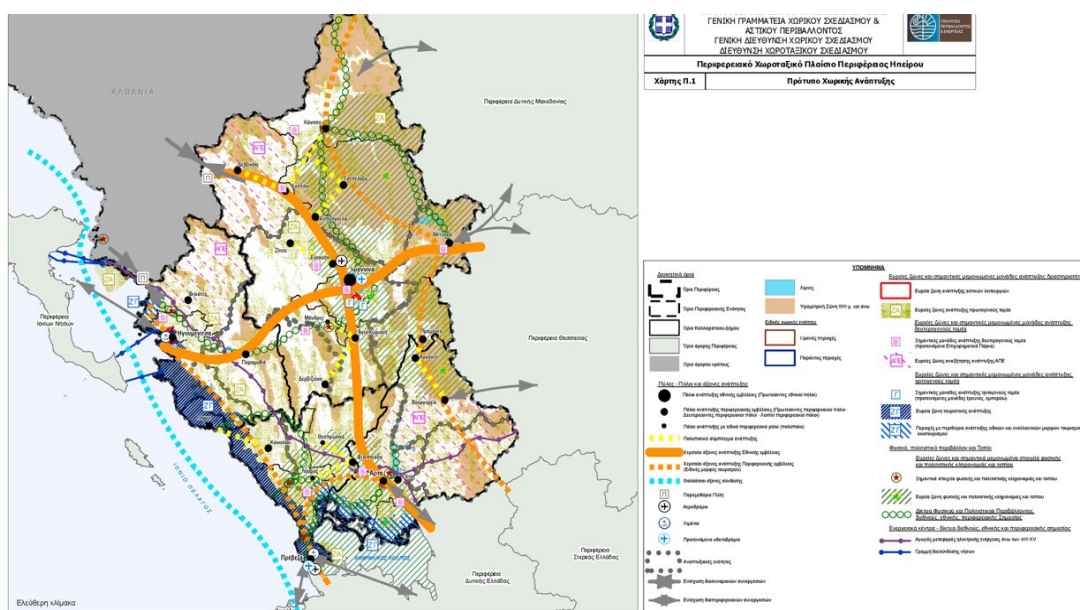

Χάρτης 7: Πρότυπο Χωρικής Ανάπτυξης: Πηγή: Περιφερειακό Χωροταξικό Πλαίσιο Περιφέρειας Ηπείρου

Το ΓΠΣ του Δήμου παρουσιάζεται στον παρακάτω χάρτη. Αποτυπώνεται η διάκριση μεταξύ της αστικής περιοχής της πόλης της Πρέβεζας αλλά και άλλων οικιστικών πυκνώσεων εντός της ευρύτερης περιοχής, οι περιοχές που προβλέπεται οικιστική επέκταση ή ανάπτυξη αστικών δραστηριοτήτων, οι ζώνες ανάπτυξης τουριστικών δραστηριοτήτων, οι προστατευόμενες περιοχές κ.α.

Χάρτης 8: Γενικό Πολεοδομικό Σχέδιο Δήμου Πρέβεζας

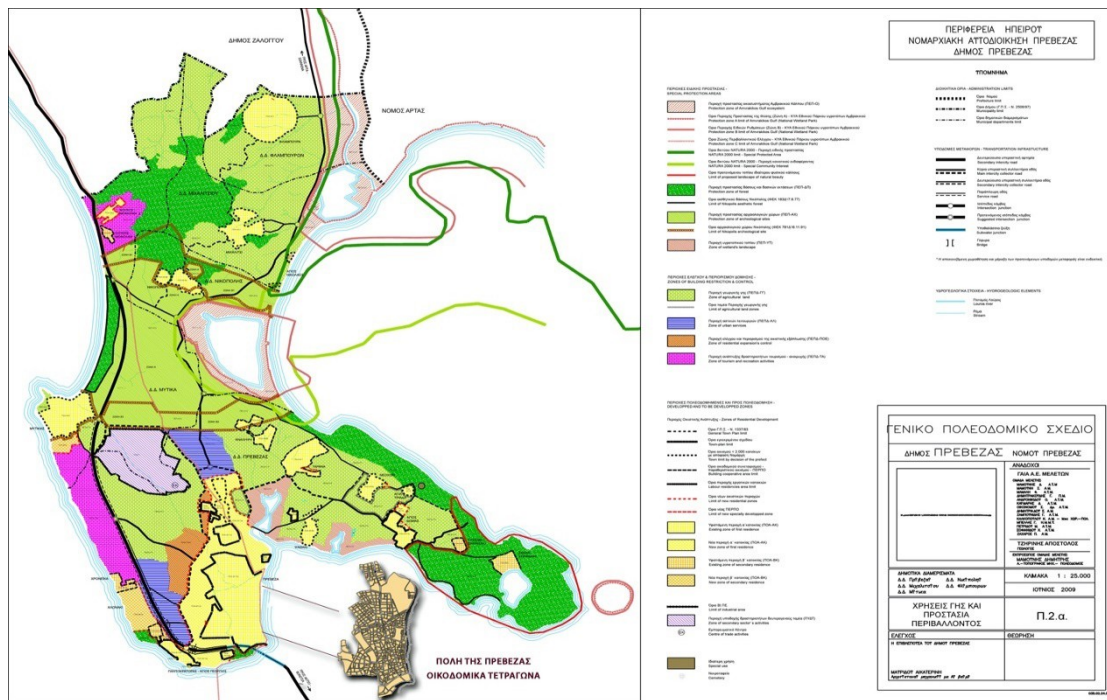

ΑΞΙΟΘΕΑΤΑ ΚΑΙ ΔΟΜΕΣ ΠΟΛΙΤΙΣΜΟΥ

Οι επιλογές των Αξιοθέατων που μπορεί να επισκεφθεί κάποιος κατά την παραμονή του στην περιοχή, ποικίλουν.

ΑΡΧΑΙΟΛΟΓΙΚΟΙ ΧΩΡΟΙ

Το ταξίδι ξεκινά με την επίσκεψη σε αρχαιολογικούς χώρους, ενδεικτικά αναφέρονται το αρχαίο θέατρο της Νικόπολης, το αρχαίο Ωδείο, το στάδιο, το Μουσείο της Νικόπολης, το Ρωμαϊκό Υδραγωγείο της Νικόπολης, επίσης ο αρχαιολογικός χώρος Κασσώπης με το δεύτερο αρχαίο θέατρο της περιοχής, την αρχαία Ελάτρεια καθώς και τον αρχαιολογικό χώρο του Νεκρομαντείου, είναι κάποια από τα αξιοθέατα που μπορεί κάποιος να εξερευνήσει στην περιοχή.

ΕΚΚΛΗΣΙΕΣ ΤΗΣ ΠΟΛΗΣ

Ιστορικές μονές με μοναδική ενετική αρχιτεκτονική , με ανεξίτηλα τα
σημάδια του Απόστολου Παύλου αλλά και νεότερες μοναδικής
θρησκευτικής σπουδαιότητας συνθέτουν ένα τεράστιο κίνητρο για τον
θρησκευτικό επισκέπτη να ανακαλύψει μοναδικούς θρησκευτικούς
θησαυρούς.

ΙΣΤΟΡΙΚΑ ΚΤΙΡΙΑ

Κτίρια ιστορικής αξίας τα οποία θεωρούνται διατηρητέα αποτελούν αναπόσπαστα κομμάτια της καθημερινής σύγχρονης ζωής της πόλης, ομολογούν την μακραίωνη ιστορία της στον επισκέπτη και θα του εξιστορεί το καθένα την δική του ιστορία, κάποια από αυτά είναι ο

Ενετικός Πύργος του Ρολογιού, η Θεοφάνειος αίθουσα, το κτίριο της παλιάς Λαϊκής Αγοράς, το κτίριο της Εθνικής Τράπεζας και το Δικαστικό Κτίριο.

ΚΑΣΤΡΑ

Ξεχωριστή θέση στον κατάλογο των αξιοθέατων καταλαμβάνουν τα κάστρα που έχουν διασωθεί και φανερώνουν την πολυκύμαντη ιστορική πορεία του τόπου. Στην πόλη της Πρέβεζας ξεχωρίζουν το κάστρο του Αγίου Ανδρέα, το κάστρο του Αγίου Γεωργίου, στην Κυανή Ακτή, και το κάστρο του Παντοκράτορα στην ομώνυμη συνοικία, με τη μαγευτική θέα στο πέλαγος και το ηλιοβασίλεμα. Μέσα στην πόλη, ο επισκέπτης, μπορεί να δει κάποια απομεινάρια από το Φρούριο της Μπούκας στη θέση Ιαματικά λουτρά. Λίγα χιλιόμετρα από την Πρέβεζα κοντά στο Άγιο Θωμά βρίσκεται το φρούριο της Λασκάρας.

ΜΝΗΜΕΙΑ

Πλήθος μνημείων μαρτυρούν την ιστορική κληρονομιά, που εκτείνεται σε μια περίοδο 3.000 χρόνων, επιβεβαιώνουν τον χαρακτηρισμό της Πρέβεζας ως σταυροδρόμι πολιτισμών. Τόποι θυσίας και τιμής με χαρακτηριστικότερο όλων το παγκόσμιας εμβέλειας μνημείο του Ζαλόγγου, τόσο κατά την αρχαιότητα όσο και των νεότερων χρόνων μαρτυρούν τις μνήμες της μακρόχρονης ιστορίας του τόπου η οποία παραμένει ζωντανή. Άλλα μνημεία:

Μνημείο Κώστα Καρυωτάκη (Βαθύ): Στο ιστορικό κέντρο η προτομή του ποιητή του μεσοπολέμου, Κ. Καρυωτάκη βρίσκεται σε ένα από τα γραφικότερα στενά στο ιστορικό κέντρο της πόλης. Η μικρή πλατεία που είναι τοποθετημένο το μνημείο βρίσκεται πολύ κοντά στο σπίτι που ζούσε ο Καρυωτάκης και ονομάζεται Πλατεία Δαρδανελίων.

Μνημείο εμφυλίου πολέμου: Το μνημείο βρίσκεται στην περιοχή που ονομάζεται Παργινόσκαλα στην περιοχή δηλαδή που συγκέντρωσαν ανταρτοεπονίτες και τους έκαψαν ζωντανούς μετά από συμπλοκές μέσα στην πόλη της Πρέβεζας. Ανάμεσα στα ονόματα υπάρχουν και ανήλικα παιδιά, μαθητές ακόμα. Μέσα σε όλα τα ονόματα διακρίνεται το όνομα του Χρήστου Κοντού γυμνασιάρχη εκείνη την εποχή στην Πρέβεζα που το όνομά του έχει δοθεί στην δημοτική βιβλιοθήκη της Πρέβεζας καθώς και στο δρομάκι που οι πολίτες στην καθημερινότητα τους αποκαλούν ως Σαιτάν-Παζάρ.

Μνημείο αγνώστου ναύτη: Το μνημείο αποτελεί φόρο τιμής στους ναύτες που έχασαν την ζωή τους στον πόλεμο του 1940. Στα δύο γεγονότα είναι αφιερωμένο το μνημείο. Η πρώτη περίπτωση έχει να κάνει με τους απολεσθέντες σε αεροπορική αερομαχία της Πυροβολαρχίας Πρεβέζης κατά αεροπορικό βομβαρδισμό στις 13 Γενάρη 1941. Η

δεύτερη περίπτωση αναφέρεται στην βύθιση του καραβιού Β.Π. Πηνειός από νάρκη στις 24 Οκτωβρίου 1945. Βρίσκεται στη “μύτη” τη πόλης εκεί που συναντιέται ο Αμβρακικός με το Ιόνιο πέλαγος ακριβώς απέναντι από το Άκτιο περίπου 1χλμ από τον παραλιακό πεζόδρομο της πόλης.

Μνημείο εθνικής αντίστασης: Το παρόν μνημείο δωρίσθηκε από τον Β. Δ. Καπάνταη ενώ το φιλοτέχνησε ο γλύπτης Άγγελος Βλάσσης. Το μνημείο αυτό αποτελεί ιστορική αναφορά της περιόδου 1940-1941. Κατά τον γλύπτη, μέσω αυτού του μνημείου, τιμώνται οι ένοπλοι αντιστασιακοί και οι άνθρωποι που με βία φονεύθηκαν. Ο δρόμος που στήθηκε το μνημείο ονομάστηκε Εθνικής Αντιστάσεως όπου βρίσκεται η κεντρική αγορά της πόλης, δίπλα από τη Δημοτική βιβλιοθήκη, ενώ πριν είχε το όνομα βασιλέων. Η έγκριση για την ανέγερση του μνημείου έγινε το 2005.

Μνημείο για τους πεσόντες στους πολέμους του 1912-1940: Το μνημείο έχει στηθεί από κρατικό φορέα, από τον Δήμο συγκεκριμένα, για να αποδώσει φόρο τιμής στους πεσόντες Πρεβεζάνους κατά την διάρκεια των Βαλκανικών πολέμων και της γερμανικής κατοχής. Η πληθώρα των ονομάτων πάνω στην πλάκα που έχει ανεγερθεί καταδεικνύει την ανδρεία των Πρεβεζανών. Σε κάθε εθνική εορτή μπροστά σε αυτό το μνημείο γίνονται οι σχολικές καταθέσεις στεφάνων. Βρίσκεται στην εξωτερική πλευρά του κάστρου Αγίου Ανδρέα.

Ο Δήμος Πρέβεζας διαθέτει ένα μεγάλο αριθμό υποδομών/χώρων αφιερωμένων στον πολιτισμό. Βιβλιοθήκη, Δημοτική Πινακοθήκη, Θερινός Δημοτικός Κινηματογράφος, Μουσεία, πολιτιστικά και εκθεσιακά κέντρα, αποτελούν ορισμένες από τις υποδομές που έχουν καθιερωθεί στον πολιτιστικό χάρτη συμβάλλοντας στην καλλιέργεια του ενδιαφέροντος για κάθε έκφραση/μορφή τέχνης στο Δήμο μας. Συνοπτικά στο Δήμο Πρέβεζας εντοπίζονται οι παρακάτω πολιτιστικές υποδομές – ανά Δημοτική Ενότητα.

Ενδεικτικά αναφέρονται οι δομές πολιτισμού στη Δημοτική Ενότητα Πρέβεζας:

- Πολιτιστικό Κέντρο Δήμου Πρέβεζας «ΟΑΣΗ»
- «Θεοφάνειος» Αίθουσα τέχνης
- Δημοτικό ωδείο «Σπύρος Δήμας»
- Δημοτική βιβλιοθήκη «Γυμνασιάρχης Χρήστος Κοντός»
- Δημοτική πινακοθήκη «Γιάννης Μόραλης» πρώην οικία Αθανασιάδη
- Δημοτική Αγορά
- Ναυτικό Μουσείο
- Μουσείο Φυσικής Ιστορίας
- Δημοτικό κηποθέατρο «Γιάννης Ρίτσος»

- Κάστρο Παντοκράτορα
- Κάστρο Αγίου Ανδρέα
- Κάστρο Αγίου Γεωργίου
- Θερινός Δημοτικός κιν/φος «Κυανή ακτή»
- Σαρακατσάνικη στάνη
- Οίκημα Τζάμου Αίθουσα Δήμου Πρέβεζας

ΙΑΜΑΤΙΚΑ ΛΟΥΤΡΑ

Τα Ιαματικά Λουτρά της Πρέβεζας, γνωστά από την αρχαιότητα για τις θεραπευτικές τους ιδιότητες, αποτελούν το βασικό άξονα ανάπτυξης του Ιαματικού Τουρισμού στην περιοχή τόσο με την ενσωμάτωση και της Θαλασσοθεραπείας ως παρεχόμενης υπηρεσίας. Η αναβάθμιση του ιστορικού κτιρίου και των εγκαταστάσεων του με την απομάκρυνση των προσθηκών που αλλοιώνουν την εικόνα του, με απόλυτο σεβασμό στον ιστορικό του χαρακτήρα θα το καταστήσουν ως πραγματικό «κόσμημα» για την πόλη. Σε αυτό το σημαντικό έργο του Δήμου Πρέβεζας η Περιφέρεια Ηπείρου, η Αρχαιολογία και άλλες υπηρεσίες στάθηκαν, πολύτιμοι αρωγοί για την αξιοποίηση του σημαντικού πλεονεκτήματος με το οποίο η φύση έχει «προικίσει» την περιοχή.

ΕΚΠΑΙΔΕΥΤΙΚΑ ΙΔΡΥΜΑΤΑ

Στην περιοχή της Πρέβεζας λειτουργούν η Ακαδημία Εμπορικού Ναυτικού και η Σχολή Λογιστικής και Χρηματοοικονομικής του Πανεπιστημίου Ιωαννίνων. Η παρουσία των δύο εκπαιδευτικών ιδρυμάτων και των σπουδαστών τους, έχει συνδράμει σημαντικά στην οικονομική ανάπτυξη της περιοχής, δημιουργώντας θέσεις εργασίας, ενισχύοντας τελικά το εισόδημα.

A.2. ΣΥΜΠΕΡΑΣΜΑΤΑ

Συνοψίζοντας, η Πρέβεζα βρίσκεται σε μία εξαιρετικά προνομιακή **γεωγραφική θέση** καθώς ιστορικά αποτελεί ένα σταυροδρόμι εμπορικών διαδρομών και διαφόρων πολιτισμών. Σήμερα συναποτελεί έναν σημαντικό κόμβο για τις χερσαίες μετακινήσεις σε εθνικό αλλά και διεθνές επίπεδο. Όμως παρά την γεωγραφική της θέση, η σύνδεσή της με τις εθνικές οδικές αρτηρίες κρίνεται ως ανεπαρκής, βρίσκόμενη εκτός των διασυνδέσεων με τις πρωτεύουσες των Περιφερειών (οι οδικές συνδέσεις περνούν από την Άρτα). Συνεπώς, η ύπαρξη περιορισμένων διασυνδέσεων με τα μεγάλα αστικά κέντρα αποτελεί σημαντικό «εμπόδιο» στις αναπτυξιακές προκλήσεις που αντιμετωπίζει ο Δήμος Πρέβεζας. Συμπληρωματικά, στον Δήμο Πρέβεζας, υπάρχουν αξιόλογες προϋποθέσεις για την ανάπτυξη δικτύων οικονομικών δραστηριοτήτων και για την αξιοποίηση των πολιτιστικών και φυσικών πόρων της

περιοχής με την προοπτική να δημιουργηθούν νέες θέσεις εργασίας. Εντοπίζονται σημαντικές ενδοπεριφερειακές και ενδοδημοτικές ανισότητες.

Όσον αφορά στα **δημογραφικά χαρακτηριστικά** του Δήμου, παρατηρείται ισοβαρής κατανομή του πληθυσμού μεταξύ ανδρών και γυναικών με το ποσοστό να είναι 49,6% και 50,4% αντίστοιχα. Επίσης, όπως φαίνεται και στον πίνακα 2 στο σύνολο των Δ.Ε. του Δήμου, η μοναδική ενότητα που καταγράφει αύξηση είναι αυτή της Πρέβεζας (Δ.Ε. Πρεβέζης). Η τάση αυτή μπορεί να λειτουργήσει ευεργετικά για την Πρέβεζα αποτελώντας ένα αναδυόμενο και δυναμικό αστικό κέντρο. Από την άλλη, υπάρχουν σοβαρά κοινωνικά και οικονομικά προβλήματα που έχουν ενταθεί μετά από μια δεκαετία κρίσεων και διακυμάνσεων, που σχετίζονται με την οικονομική δυναμική όλης της Περιφέρειας, την αγορά εργασίας και τον κοινωνικό αποκλεισμό.

Σε επίπεδο **επαγγελματικής απασχόλησης**, παρατηρείται -το σύνηθες πλέον φαινόμενο στον ελλαδικό χώρο- η έντονη συγκέντρωση δηλαδή, των εργαζομένων στον τριτογενή τομέα παραγωγής (73,96%). Ωστόσο, η δραστηριοποίηση στον πρωτογενή τομέα της πόλης είναι μεγαλύτερη (10,46%) συγκριτικά με το σύνολο της χώρας (9,99%). Η ανεργία αποτελεί ένα από τα βασικά προβλήματα της πόλης και η ενίσχυση της απασχόλησης και της ανταγωνιστικότητας οφείλει να βρίσκεται στο επίκεντρο κάθε αναπτυξιακής πολιτικής.

Τέλος, η **οικονομική συνεισφορά** της Περιφέρειας Ηπείρου στο ελληνικό Ακαθάριστο Εθνικό Προϊόν (ΑΕΠ) είναι €4,032 δισεκατομμύρια, ήτοι περίπου το 2,2 % της εγχώριας οικονομίας. Το κατά κεφαλήν ΑΕΠ για την Περιφέρεια είναι €14.600, το οποίο είναι κατά 41,78% χαμηλότερο από τον εθνικό μέσο όρο (€20.700). Η Περιφέρεια Ηπείρου και ο Δήμος Πρέβεζας βρίσκονται χαμηλότερα από τον εθνικό Μέσο Όρο ως προς το κατά κεφαλήν ΑΕΠ και το εισόδημα.

Στην επόμενη ενότητα θα παρουσιαστούν αναλυτικά τα βασικά χαρακτηριστικά της περιοχής με τη μέθοδο της ανάλυσης SWOT.

B. ΣΤΟΧΟΙ ΤΗΣ ΣΤΡΑΤΗΓΙΚΗΣ

B.1. SWOT ANALYSE

Η συνοπτική περιγραφή των βασικών χαρακτηριστικών της Περιοχής Παρέμβασης αποτελεί την βάση για την ανάπτυξη του οράματος και της μεθοδολογίας δράσεων που θα ακολουθήσει.

Για την καλύτερη και συνδυαστική συγκέντρωση των βασικών χαρακτηριστικών της περιοχής και την ανάδειξη των κύριων αναπτυξιακών αναγκών και δυνατοτήτων της περιοχής, αξιοποιείται το εργαλείο της **ανάλυσης SWOT**. Σε αυτό, παρατίθενται τα ισχυρά σημεία- **Strengths (S)**, οι αδυναμίες- **Weaknesses (W)**, οι ευκαιρίες - **Opportunities (O)** και οι απειλές- **Threats (T)**.

S

- Ιδιαίτερη γεωγραφική θέση σε καίρια θέση εντός του Άξονα της Δυτικής Ελλάδας.
- Σημαντικοί περιβαλλοντικοί πόροι, προστατευόμενες περιοχές και περιοχές Natura, υδροβιότοποι με πλούσια πανίδα και χλωρίδα.
- Το χαρακτηρισμένο ιστορικό κέντρο της Πρέβεζας προσφέρει μια υψηλή ποιότητα σε τμήμα της πόλης
- Αναβάθμιση των οδικών συνδέσεων μέσω της ΕΓΝΑΤΙΑΣ και της ΙΟΝΙΑΣ Οδού,
- Κοντινές Αεροπορικές συνδέσεις (αεροδρόμια Ακτίου και Ιωαννίνων)
- Ακτοπλοϊκή πρόσβαση (λιμάνι και τη μαρίνα)
- Εκτενής ακτογραμμή με παραλίες υψηλής ποιότητας
- Πολλοί σημαντικοί πολιτιστικοί πόροι (αξιοθέατα, μνημεία, μουσεία, αρχαιολογικοί χώροι, τόποι ιστορικής σημασίας, πολιτιστικής κληρονομιάς και θρησκευτικής παράδοσης)
- Υφιστάμενη δυναμική αλλά και έντονη δυνατότητα ανάπτυξης στους τομείς του τουρισμού- πολιτισμού- δημιουργικής βιομηχανίας.
- Ενεργή οικονομική δραστηριότητα στους τομείς της κτηνοτροφίας και αγροδιατροφής
- Λειτουργία δύο ανώτατων σχολών - Ακαδημία Εμπορικού Ναυτικού & Τμήμα Λογιστικής και Χρηματοοικονομικής.
- Σχετικά υψηλό επίπεδο εκπαίδευσης στον πληθυσμό της πόλης.
- Επαρκής παροχή υπηρεσιών από τον Δήμο προς του Δημότες, ικανοποιητική κατάσταση σε κτίρια δημοτικών υπηρεσιών.
- Σημαντικός αριθμός ενταγμένων έργων (σε εξέλιξη ή ολοκληρωμένων) που αφορούν κυρίως υποδομές σε πληθώρα τομέων (τοπική ανάπτυξη, περιβάλλον, καθαριότητα, ενέργεια, πολιτισμός, αθλητισμός)

W

- Ανεπαρκής σύνδεση με τους χερσαίους άξονες εθνικής εμβέλειας και τις πρωτεύουσες των Περιφερειών
- Ύπαρξη σημαντικών ενδοπεριφερειακών και ενδοδημοτικών ανισοτήτων και ασυνεχειών
- Η Περιφέρεια Ηπείρου και ο Δήμος Πρέβεζας βρίσκονται χαμηλότερα από τον εθνικό Μέσο Όρο ως προς το κατά κεφαλήν ΑΕΠ και το εισόδημα
- Σοβαρά κοινωνικά προβλήματα και υψηλά ποσοστά ανεργίας και ευπαθών ομάδων
- Υποστελέχωση των υπηρεσιών του Δήμου
- Περιπτώσεις ανεπαρκούς προστασίας πολιτιστικών και περιβαλλοντικών πόρων.
- Επιπτώσεις κλιματικής αλλαγής στην πόλη και τα ευαίσθητα και προστατευόμενα οικοσυστήματα της ευρύτερης περιοχής.
- Επιπτώσεις πανδημίας Covid-19 στα νοικοκυριά και τις επιχειρήσεις
- Μη επικαιροποιημένος χωροταξικός σχεδιασμός
- Ύπαρξη αρκετών ενεργοβόρων δημοτικών κτιρίων, καθώς και περιορισμένη αξιοποίηση των Ανανεώσιμων Πηγών Ενέργειας,
- Υψηλά κόστη συντήρησης και εκσυγχρονισμού των υποδομών πολιτισμού και αθλητισμού,
- Αποδυναμωμένο - από άποψη υποδομών και ανθρώπινου δυναμικού - Γενικό Νοσοκομείο
- Περιπτώσεις χαμηλής ποιότητας αστικού περιβάλλοντος

O

- Σημαντικές δυνατότητες ανάπτυξης στους τομείς του τουρισμού και πολιτισμού.
- Αξιοποίηση του φυσικού και πολιτιστικού πλούτου
- Ανάπτυξη του εναλλακτικού/ θεματικού τουρισμού (υδάτινος, φυσιολοατρικός, αγροτουρισμός, θρησκευτικών κ.α.) και επιμήκυνση της τουριστικής περιόδου
- Δυνατότητες που προκύπτουν από την ιεράρχηση σε ευρωπαϊκό επίπεδο των θεμάτων της προστασίας του περιβάλλοντος και της προστασίας και ανάδειξης της πολιτιστικής κληρονομιάς
- Αξιοποίηση των χρηματοδοτικών εργαλείων (ΕΣΠΑ, ΠΕΠ, Αντώνης Τρίτσης κ.λπ.) για έργα σε κάθε τομέα προτεραιότητας
- Συμμετοχή στη διαδρομή αρχαίων θεάτρων της Ηπείρου λόγω των αρχαίων θεάτρων Νικόπολης και Κασσώπης
- Δυνατότητες ανάπτυξης συνεργειών μεταξύ Δήμου, Πανεπιστημιακών Ιδρυμάτων- Ερευνητικών Κέντρων και Επιχειρήσεων για την ανάπτυξη της καινοτομίας και της επιχειρηματικότητας σε τομείς όπως ο τουρισμός, ο πολιτισμός και το αγροδιατροφικό σύμπλεγμα.
- Αξιοποίηση του φυσικού και πολιτιστικού πλούτου για την προσφορά υψηλής ποιότητας ζωής στους πολίτες αλλά και για την προσέλκυση νέων κατοίκων, λόγω και των δυνατοτήτων που προσφέρει η τηλεργασία.

T

- Οι επιπτώσεις της κλιματικής αλλαγής και πιθανής ανεπαρκούς προστασίας μπορεί να φέρουν υποβάθμιση στις προστατευόμενες περιοχές φυσικού και πολιτιστικού πλούτου.
- Επιπτώσεις κλιματικής αλλαγής στο παράκτιο μέτωπο με συνακόλουθες επιπτώσεις σε κατοικίες και επιχειρήσεις.
- Αδυναμία αντιμετώπισης των κοινωνικών και αναπτυξιακών προκλήσεων μπορεί να ενισχύσει τάσεις υποχώρησης και αναπτυξιακής υστέρησης του Δήμου
- Οι επιπτώσεις της οικονομικής, της ενεργειακής και της υγειονομικής κρίσης μπορεί να έχουν πολύ σημαντικές συνέπειες στους πολίτες και τις επιχειρήσεις και να αποδυναμώσουν συνολικά την αναπτυξιακή δυναμική του Δήμου.
- Διερεύνηση των αρμοδιοτήτων του Δήμου χωρίς ανάλογη αύξηση πόρων σε όρους χρηματοδότησης και στελεχιακού δυναμικού,
- Αδυναμία αξιοποίησης μεγαλύτερου αριθμού προγραμμάτων και ένταξης μεγαλύτερου αριθμού έργων λόγω έλλειψης μελετών (ωρίμανση έργων) και ανεπάρκειας προσωπικού,
- Επιβάρυνση των κοινωνικών υπηρεσιών λόγω αύξησης των πολιτών που χρήζουν προστασίας, αλλά και λόγω έκτακτων καταστάσεων με κυριότερη την πανδημική κρίση Covid-19.

B.2. ΣΤΡΑΤΗΓΙΚΟΣ ΣΤΟΧΟΣ ΚΑΙ ΟΡΑΜΑ

Στρατηγικός στόχος της προτεινόμενης Στρατηγικής είναι ο **μετασχηματισμός της εικόνας** της αστικής περιοχής του Δήμου Πρέβεζας και η **βελτίωση της ελκυστικότητάς** της, με τη δημιουργία προστιθέμενης αξίας για τους κατοίκους, τους εργαζόμενους και ασκούντες οικονομική και επιχειρηματική δραστηριότητα και τους επισκέπτες.

Λαμβάνοντας υπόψη την τεκμηρίωση που προηγήθηκε, προκύπτει πως ο Δήμος Πρέβεζας έχει μια σειρά από αξιόλογα συγκριτικά πλεονεκτήματα, καθώς και προοπτικές που μπορεί να αξιοποιήσει. Αυτό που χρειάζεται, ωστόσο, είναι μία ολιστική και συστηματική προσέγγιση των υφιστάμενων προβλημάτων και προοπτικών, και η εκπόνηση ενός

ολοκληρωμένου σχεδίου με στρατηγικό χαρακτήρα και υλοποιήσιμο πλαίσιο παρεμβάσεων.

Με δεδομένες τις πολλαπλές επιπτώσεις της πανδημίας στην οικονομία και την κοινωνία, αλλά και τις τάσεις που ενισχύθηκαν κατά την πανδημία – και εν μέρει λόγω αυτής, η προτεινόμενη Στρατηγική θέτει ως στόχο τη συνολική βελτίωση των δεδομένων για την πόλη της Πρέβεζας, αποσκοπώντας στη μεγιστοποίηση και διάχυση των οφελών από την οικονομική ανάκαμψη και την αστική και κοινωνική αναβάθμιση.

Εκκινώντας από το όραμα για το Δήμο Πρέβεζας όπως αυτό έχει διατυπωθεί στο Επιχειρησιακό Σχέδιο του Δήμου:

Πρέβεζα 2030: Τόπος αξιοβίωτος... με αιεφόρο και ισχυρή μπλε και πράσινη οικονομία, καινοτόμος, ανθεκτικός, προσβάσιμος και ανοιχτός σε όλους.

Το **όραμα της Στρατηγικής Βιώσιμης Αστικής Ανάπτυξης** για την αστική περιοχή του Δήμου Πρέβεζας μπορεί να εξειδικευτεί ως εξής:

Η βελτίωση της ελκυστικότητας της αστικής περιοχής του Δήμου Πρέβεζας μέσα από τη διαμόρφωση μιας ολοκληρωμένης ταυτότητας με επίκεντρο την ανάδειξη και αξιοποίηση του ιδιαίτερου ιστορικού, πολιτιστικού και φυσικού πλούτου της και την αναβάθμιση του φυσικού και δομημένου περιβάλλοντος, με στόχο την ενίσχυση της εξωστρέφειας και της αναπτυξιακής δυναμικής, για την βιώσιμη ανάπτυξη και την κοινωνική συνοχή, με έμφαση στους τομείς του θεματικού τουρισμού, του αγροδιατροφικού κλάδου και της περιβαλλοντικής προστασίας.

Πιο συγκεκριμένα:

- Η Στρατηγική Βιώσιμης Αστικής Ανάπτυξης για την αστική περιοχή του Δήμου Πρέβεζας αποσκοπεί στο να αξιοποιήσει την ιστορικότητα της πόλης και τα ιδιαίτερα χαρακτηριστικά αυτής σε σύνθεση με μια νέα ολοκληρωμένη, συνολική λογική **αστικής ανασυγκρότησης και ανάπτυξης**, με ενσωμάτωση οικονομικών, περιβαλλοντικών και κοινωνικών παραμέτρων. Στρατηγική επιλογή αποτελεί η αναβάθμιση του δημόσιου χώρου και του οικιστικού περιβάλλοντος, ως βασική προϋπόθεση για την ενίσχυση της ελκυστικότητας της πόλης για κατοίκους και επισκέπτες, αλλά και για όσους εργάζονται και παράγουν σε αυτήν. Το ιστορικό και πολιτιστικό απόθεμα της πόλης είναι άρρηκτα δεμένο με την ταυτότητα και την εικόνα της, και δεν μπορεί παρά να αποτελεί «πυρηνικό» στοιχείο, το οποίο εμπλουτίζεται με σύγχρονα χαρακτηριστικά που ενισχύουν την ελκυστικότητα της πόλης. Επιπροσθέτως, στρατηγική επιλογή για την πόλη της Πρέβεζας είναι η προώθηση της βιώσιμης κινητικότητας σε όλη την έκτασή της, κάτι που αφορά στη διαμόρφωση μιας νέας οργάνωσης του

δημόσιου χώρου, με μετακίνηση του κέντρου βάρους στη χρήση «ήπιων» μέσων μετακίνησης, σε ένα πλαίσιο με αυξημένη προσβασιμότητα σε διαφορετικά σημεία ενδιαφέροντος. Βασική προτεραιότητα, ακόμα, είναι η προστασία και αναβάθμιση του τοπικού φυσικού περιβάλλοντος που, εκτός από το ότι συνδέεται άμεσα με την ποιότητα ζωής των κατοίκων, συνιστά και πόλο έλξης για επισκέπτες, αλλά και σημαντικό στοιχείο οικονομικής ανάπτυξης. Σε αυτή την κατεύθυνση δίνεται έμφαση στην υιοθέτηση μέτρων και παρεμβάσεων για την προσαρμογή στην κλιματική αλλαγή και για την προστασία του φυσικού περιβάλλοντος, με στόχο τη βελτίωση του μικροκλίματος, σε συνδυασμό με την αύξηση της ποσότητας και της ποιότητας του πρασίνου εντός της αστικής περιοχής. Τέλος, κεντρικό στοιχείο της στρατηγικής αποτελεί η αειφορική διαχείριση των πόρων, συμπεριλαμβανομένης και της βιώσιμης διαχείρισης των αστικών αποβλήτων, με τρόπο σύγχρονο, ευρωπαϊκό και αποδοτικό για πολίτες και το Δήμο.

- Η προτεινόμενη Στρατηγική Βιώσιμης Αστικής Ανάπτυξης επιδιώκει να συμβάλλει στην **ανασύνταξη της οικονομίας και επιχειρηματικότητας** της πόλης της Πρέβεζας, ενισχύοντας τομείς και δραστηριότητες που αξιοποιούν τα τοπικά και περιφερειακά ανταγωνιστικά πλεονεκτήματα, όπως οι τομείς της μπλε και πράσινης οικονομίας, η οικονομία της γνώσης και οι νέες τεχνολογίες, ο πρωτογενής τομέας και η μεταποίηση, καθώς και ο τουρισμός. Ο παραγωγικός μετασχηματισμός του πρωτογενούς και του δευτερογενούς τομέα αναμένεται να δώσει ώθηση στην τοπική οικονομία και επιχειρηματικότητα, αναβαθμίζοντας τόσο την ποιότητα, την εξωστρέφεια και την προστιθέμενη αξία των προϊόντων όσο και τις μεθόδους παραγωγής και οργάνωσης. Η διείσδυση των νέων τεχνολογιών και καινοτομιών σε όλες τις επιχειρήσεις, ανεξαρτήτως μεγέθους και ειδικότερου τομέα, οδηγεί σε αύξηση της παραγωγικότητας αυτών και μεγιστοποίηση των αποτελεσμάτων τους, και αποτελεί στρατηγική κατεύθυνση για το Δήμο Πρέβεζας. Στην κατεύθυνση αυτή στηρίζεται η προσαρμοστικότητα των επιχειρήσεων της περιοχής και των εργαζομένων σε αυτές στις νέες προκλήσεις, όπως η πράσινη και η ψηφιακή μετάβαση, με στόχο τη διαφοροποίηση της παραγωγικής βάσης και τη διαμόρφωση βιώσιμων ανταγωνιστικών πλεονεκτημάτων. Υποστηρίζεται, επιπλέον, η ανάπτυξη νέων, βιώσιμων επιχειρήσεων στην πόλη της Πρέβεζας, που εφαρμόζουν καινοτομίες σε κάθε τμήμα της αλυσίδας αξίας, ενώ ενθαρρύνονται οι συνεργατικοί σχηματισμοί και οι δικτυώσεις τόσο μεταξύ επιχειρήσεων όσο και με ερευνητικά ιδρύματα και φορείς μετάδοσης γνώσης και τεχνογνωσίας. Επιπροσθέτως, ο Δήμος Πρέβεζας προωθεί τον ψηφιακό μετασχηματισμό της

λειτουργίας του και των παρεχόμενων από αυτόν υπηρεσιών προς τους πολίτες και τις επιχειρήσεις, καθώς και την ψηφιακή διακυβέρνηση της καθημερινότητας και της λειτουργίας της πόλης που, πέραν των οφελών από τη βελτίωση του επιπέδου εξυπηρέτησης, δημιουργεί και νέες επιχειρηματικές ευκαιρίες.

- Βασική στρατηγική κατεύθυνση αποτελεί και η **ανάδειξη της πόλης της Πρέβεζας ως τουριστικού προορισμού με διακριτή φυσιογνωμία**, που συνδυάζει τον ιστορικό, πολιτιστικό και φυσικό πλούτο με τη σύγχρονη δυναμική που μπορεί να αναπτύξει. Ο συνδυασμός: (α) της γεωγραφικής θέσης της και του χαρακτήρα της ως σταυροδρομιού ταξιδιωτικών και εμπορικών διαδρομών, (β) του ιδιαίτερου φυσικού και πολιτιστικού της πλούτου, και (γ) της ύπαρξης αξιόλογων υποδομών και επιχειρήσεων στον ευρύτερο τομέα του τουρισμού, της εστίασης και της αναψυχής, δημιουργεί σημαντική δυναμική και προοπτική εξέλιξης της Πρέβεζας σε προορισμό πολλαπλών δυνατοτήτων. Μέσα από ένα ολοκληρωμένο σχέδιο που θα συνδυάζει την επέκταση της τουριστικής περιόδου για την πόλη με την αναβάθμιση, ενίσχυση και διεύρυνση των υποδομών και τη θεματική διαφοροποίηση του τουριστικού της προϊόντος, είναι εφικτή η συνολική ενίσχυση της εξωστρέφειας της Πρέβεζας και της εικόνας της, με σημαντικά οφέλη και για την τοπική οικονομία και κοινωνία.
- Η ενίσχυση της **κοινωνικής συνοχής** και η **προώθηση της ισότητας** στην πόλη της Πρέβεζας αποτελεί επίσης στρατηγική κατεύθυνση, στο πλαίσιο της προτεινόμενης Στρατηγικής Βιώσιμης Αστικής Ανάπτυξης και του πρωταρχικού στόχου για μία Πρέβεζα περισσότερο ελκυστική για όλους. Συνδέεται με την ανάπτυξη δικτύου κοινωνικών υποδομών και υπηρεσιών, με την ανάπτυξη και εμβάθυνση των τοπικών κοινωνικών εταιρικών σχέσεων και την κινητοποίηση του τοπικού κοινωνικού κεφαλαίου της Πρέβεζας για τη δημιουργία «διχτυού προστασίας» για αυτούς που έχουν ανάγκη. Συνδέεται, επίσης, με παρεμβάσεις βελτίωσης της κινητικότητας και προσβασιμότητας σε δημόσια κτίρια και σημεία ενδιαφέροντος, με την αντιμετώπιση των αποκλεισμών και των διακρίσεων καθώς και των περιστατικών βίας, με τη δημιουργία υποδομών και υπηρεσιών παροχής υποστήριξης για ευάλωτα άτομα και ομάδες, με παρεμβάσεις στήριξης και ανακούφισης των ανθρώπων που ζουν κάτω από το όριο της φτώχειας, καθώς και με προγράμματα και δράσεις για την προαγωγή του αθλητισμού και του πολιτισμού ως κεντρικών στοιχείων της καθημερινής ζωής και του τοπικού κοινωνικοοικονομικού γίγνεσθαι. Επιπλέον, επιλογή της προτεινόμενης στρατηγικής αποτελεί η ενεργοποίηση/ενδυνάμωση του τοπικού ανθρώπινου δυναμικού

με στόχο τη συμμετοχή του στην οικονομική και κοινωνική ζωή, με παρεμβάσεις για την εκπαίδευση και κατάρτισή του, για την υποστήριξη στην ένταξη ή επανένταξη στην αγορά εργασίας και για την καταπολέμηση της φτώχειας. Άλλωστε, η ενδυνάμωση σε ατομικό και συλλογικό επίπεδο, προκειμένου οι άνθρωποι να διεκδικούν ενεργά μια καλύτερη ζωή για τους εαυτούς τους, αποτελεί ουσιαστική προϋπόθεση για την ατομική και κοινωνική ευημερία.

Με άλλα λόγια, η προτεινόμενη Στρατηγική Βιώσιμης Αστικής Ανάπτυξης υπηρετεί την επίτευξη της κεντρικής στόχευσης για τη **βελτίωση της ελκυστικότητας της πόλης της Πρέβεζας** ως:

- ❖ **Τόπου κατοικίας**, τόσο για τους υφιστάμενους κατοίκους όσο και για δυνητικούς κατοίκους.
- ❖ **Τόπου εργασίας και δραστηριοποίησης**, τόσο για τους υφιστάμενους εργαζόμενους, επιχειρηματίες και επαγγελματίες, όσο και για δυνητικούς εργαζόμενους επιχειρηματίες και επαγγελματίες.
- ❖ **Τόπου ταξιδιωτικού προορισμού**, για επισκέπτες με συντομότερη ή πιο παρατεταμένη διαμονή στην πόλη.

Η παράλληλη έμφαση στις τρεις διαστάσεις της **ελκυστικότητας της πόλης** (για κατοικία, για εργασία και δραστηριοποίηση, για επίσκεψη) δίνει τη δυνατότητα για ανάδειξη των τομέων εκείνων των οποίων η ανάπτυξη και η εξέλιξη μπορεί να επιφέρει τη μέγιστη **δυνατή θετική επίδραση** για την πόλη της Πρέβεζας, τόσο **άμεσα** όσο και με **προσδοκώμενες δευτερογενείς επιπτώσεις** και σε άλλους τομείς ανάπτυξης.

B.3. ΑΠΟΤΥΠΩΣΗ ΚΑΙ ΔΙΑΡΘΡΩΣΗ ΤΗΣ ΣΤΡΑΤΗΓΙΚΗΣ

Με βάση το όραμα που περιεγράφηκε στην ενότητα B.2, η Στρατηγική Βιώσιμης Αστικής Ανάπτυξης για την πόλη της Πρέβεζας επικεντρώνεται στην ειδική αναπτυξιακή δυναμική που εντοπίζεται στην περιοχή παρέμβασης, όπως αυτή τεκμηριώθηκε στο Κεφάλαιο 1 του παρόντος. Αποτελεί μια ολιστική, δυναμικά εξελισσόμενη στρατηγική, η οποία υποστηρίζει τον ευρύτερο σχεδιασμό του Δήμου Πρέβεζας, και βέβαια την ίδια την πόλη. Ο χαρακτήρας αυτός της στρατηγικής αποτυπώνεται και στη διάρθρωσή της.

Ακολουθώντας τη συνθετική μεθοδολογία ανάλυσης της υφιστάμενης κατάστασης, διάγνωσης των αναπτυξιακών αναγκών και προκλήσεων και ανάπτυξης ολοκληρωμένης προσέγγισης για την «απάντηση» σε αυτές, γίνεται επικέντρωση σε συγκεκριμένες ανάγκες και προκλήσεις με σαφή χωρική εστίαση και προτείνονται δράσεις με ολοκληρωμένο χαρακτήρα που λαμβάνουν υπόψη τις οικονομικές και αναπτυξιακές,

περιβαλλοντικές και κλιματικές και κοινωνικές/ δημογραφικές συνθήκες, και αποσκοπούν στην ουσιαστική βελτίωσή τους. Οι προτεινόμενες δράσεις διαρθρώνονται σε ένα πλαίσιο παρεμβάσεων, το οποίο αναπτύσσεται λαμβάνοντας υπόψη τα υφιστάμενα δεδομένα, συνδυάζει τα επιμέρους προγράμματα, τις πολιτικές και τις πηγές χρηματοδότησης και παρέχει κατεύθυνση στην υλοποίησή τους, κατά τρόπο που εξασφαλίζει τις απαιτούμενες συνέργειες και συμπληρωματικότητες, ώστε να πραγματοποιείται ο «ολοκληρωμένος» χαρακτήρας της παρέμβασης.

Η Στρατηγική Βιώσιμης Αστικής Ανάπτυξης για την πόλη της Πρέβεζας διέπεται από μια σαφή **λογική της παρέμβασης**, δηλαδή μιας σαφούς σύνδεσης της ανάλυσης των αναγκών και των προκλήσεων, των ισχυρών και αδύναμων σημείων, των ευκαιριών και απειλών στην περιοχή παρέμβασης με τους στόχους και τις προτεραιότητες της νέας Προγραμματικής Περιόδου 2021 – 2027, και ειδικότερα αυτού του Περιφερειακού Επιχειρησιακού Προγράμματος της Περιφέρειας Ηπείρου, καθώς και της σύνδεσης των τελευταίων με συγκεκριμένες δράσεις και έργα που επιλέγονται για την αντιμετώπιση των παραπάνω αναγκών και προκλήσεων, και αντίστοιχα της σύνδεσης των κατηγοριών δράσεων και έργων με συγκεκριμένα προσδοκώμενα αποτελέσματα, στην επίτευξη των οποίων θα συμβάλει η στρατηγική.

Η Στρατηγική Βιώσιμης Αστικής Ανάπτυξης της πόλης της Πρέβεζας κινείται σε πολλαπλά επίπεδα, με εσωτερική συνάφεια και συνοχή. Διαρθρώνεται δε σε επιμέρους στρατηγικές και πολιτικές, που διαμορφώνουν ένα ενιαίο, συνεκτικό και αλληλοσυμπληρούμενο μίγμα παρεμβάσεων, και ειδικότερα στους κάτωθι **τρεις (3) Άξονες Προτεραιότητας**:

Α.Π. 1: Πρέβεζα- Ένας τόπος αξιοβίωτος, ανθεκτικός και προσβάσιμος. Προστασία του Φυσικού Περιβάλλοντος - Αναβάθμιση του Δημόσιου Χώρου και του οικιστικού περιβάλλοντος- Καλύτερη χωρική οργάνωση - Βιώσιμη Αστική Κινητικότητα – Αξιοποίηση και Ανάδειξη της Πολιτιστικής Κληρονομιάς – Βελτίωση της συνδεσιμότητας

Α.Π. 2: Πρέβεζα- Ένας τόπος καινοτόμος και συμμετοχικός, με αειφόρο και ισχυρή μπλε και πράσινη οικονομία. Ενίσχυση της επιχειρηματικότητας – Παραγωγική Ανασυγκρότηση – Ενίσχυση της εθνικής και διεθνούς εξωστρέφειας – Ψηφιακός Μετασχηματισμός - Ολοκληρωμένη Τουριστική Ανάπτυξη

Α.Π. 3: Πρέβεζα- Ένας τόπος ανοιχτός για όλους και όλες. Ισότητα- Εξάλειψη των διακρίσεων- Μείωση της Ανεργίας- Κοινωνική Συνοχή

Καθένας από τους παραπάνω **Άξονες Προτεραιότητας** (ΑΠ) της Στρατηγικής Βιώσιμης Αστικής Ανάπτυξης (στο εξής Β.Α.Α.) για την

αστική περιοχή του Δήμου Πρέβεζας συνιστά και επιμέρους **Στρατηγικό Στόχο**, που εξειδικεύει τον πρωταρχικό Στρατηγικό Στόχο που παρουσιάστηκε στην Ενότητα Β.2, σχετικά με τη **βελτίωση της ελκυστικότητας της πόλης της Πρέβεζας**.

Το όραμα και ο πρωταρχικός στρατηγικός στόχος της Στρατηγικής Β.Α.Α. απαντούν **συνολικά και συλλογικά** στις προκλήσεις και ευκαιρίες που έχουν εντοπιστεί και αξιολογηθεί, και κατόπιν μεταφράζονται – στο πλαίσιο της λογικής παρέμβασης – σε Άξονες Προτεραιότητας, γεφυρώνοντας έτσι το όραμα και τη διαμόρφωση στρατηγικής με τον αναπτυξιακό σχεδιασμό και την εξειδίκευσή του σε πλαίσιο δράσεων και παρεμβάσεων.

Η συγκεκριμένη προσέγγιση ανάπτυξης και υλοποίησης χωρικής στρατηγικής διαμορφώνει το πλαίσιο εντός του οποίου η εφαρμογή μιας ολοκληρωμένης στρατηγικής αναπτυξιακής προσέγγισης για την περιοχή παρέμβασης που έχει επιλεγεί μπορεί να πραγματοποιηθεί με όρους βιωσιμότητας, αποδοτικότητας και δημιουργίας προστιθέμενης αξίας σε τοπικό επίπεδο – αλλά και ευρύτερα.

Εκκινώντας από τις προκλήσεις, προοπτικές και δυναμικές του ευρύτερου αναπτυξιακού και κοινωνικό-οικονομικού περιβάλλοντος, η προτεινόμενη Στρατηγική Β.Α.Α., σε συνέργεια με άλλες επιμέρους χωρικές στρατηγικές αλλά και παρεμβάσεις και δράσεις που δρομολογούνται στο πλαίσιο της νέας Προγραμματικής Περιόδου 2021 – 2027, λειτουργεί ως μια σημαντική ευκαιρία για την προώθηση ενός ευρύτερου αναπτυξιακού σχεδιασμού για την περιοχή, όπως αυτός παρουσιάζεται στο Επιχειρησιακό Πρόγραμμα για την περίοδο 2020 – 2024. Τον ευρύτερο αυτό σχεδιασμό, καλείται να εξυπηρετήσει και να εξειδικεύσει η Στρατηγική Β.Α.Α. του Δήμου Πρέβεζας που προτείνεται στο παρόν.

Με βάση τα όσα έχουν αναφερθεί παραπάνω, η προτεινόμενη Στρατηγική Β.Α.Α. για την αστική περιοχή του Δήμου Πρέβεζας:

- ❖ Επενδύει στην αστική αναζωογόνηση και στην επίτευξη ισορροπίας του οικιστικού με το φυσικό περιβάλλον, με παράλληλη μέριμνα για προστασία και ανάδειξη αυτών.
- ❖ Επενδύει στην ενίσχυση της κινητικότητας και προσβασιμότητας από, προς και εντός της αστικής περιοχής της Πρέβεζας, με έμφαση στην εφαρμογή αρχών βιώσιμης οργάνωσης του χώρου και αστικής κινητικότητας.
- ❖ Επενδύει στην ενίσχυση της ταυτότητας και της εικόνας της Πρέβεζας, αξιοποιώντας και αναδεικνύοντας το σημαντικό ιστορικό και πολιτιστικό απόθεμα της περιοχής.
- ❖ Επενδύει στον παραγωγικό μετασχηματισμό της τοπικής οικονομίας, με την ανάδειξη νέων τομέων με εξωστρέφεια και

προστιθέμενη αξία, με ειδική έμφαση στους τομείς της πράσινης και μπλε οικονομίας, της πρωτογενούς παραγωγής και της μεταποίησης.

- ❖ Επενδύει στον ψηφιακό μετασχηματισμό της οικονομίας και κοινωνίας, και στις απαιτούμενες υποδομές και δράσεις-υπηρεσίες για διάχυση των ψηφιακών οφελών.
- ❖ Επενδύει στην αναβάθμιση του τοπικού τουριστικού προϊόντος, μέσα από ολοκληρωμένες παρεμβάσεις ανάπτυξης και ανάδειξής του.
- ❖ Επενδύει σε δομές και υπηρεσίες κοινωνικής φροντίδας και άρσης των αποκλεισμών των ευάλωτων κοινωνικά ομάδων.
- ❖ Επενδύσει στην αντιμετώπιση των διακρίσεων, και την προώθηση της ισότητας και της ισότιμης συμμετοχής στο κοινωνικό-οικονομικό γίγνεσθαι.
- ❖ Επενδύει σε δράσης ενεργοποίησης και ενδυνάμωσης του ανθρώπινου δυναμικού της περιοχής και συμμετοχής του στην αγορά εργασία και την παραγωγική διαδικασία.

Οι στόχοι αυτοί υποστηρίζουν την υλοποίηση του στρατηγικού στόχου που έχει τεθεί για **βελτίωση της ελκυστικότητας της αστικής περιοχής της Πρέβεζας** και ανάδειξή της ως ελκυστικού τόπου κατοικίας, εργασίας και δραστηριοποίησης, και επίσκεψης.

Η Στρατηγική Β.Α.Α., συνεπώς, εξυπηρετεί τον κεντρικό αναπτυξιακό στόχο της βελτίωσης της ελκυστικότητας της πόλης της Πρέβεζας για τους κατοίκους, τους εργαζόμενους και ασκούντες οικονομική και επιχειρηματική δραστηριότητα και τους επισκέπτες, **υφιστάμενους και δυνητικούς**. Επιπροσθέτως, η βελτίωση της ελκυστικότητας της πόλης και στις τρεις επιμέρους διαστάσεις που ορίστηκαν παραπάνω (ως τόπος κατοικίας, ως τόπος εργασίας και δραστηριοποίησης, ως προορισμός), αναμένεται να δημιουργήσουν προστιθέμενη αξία για την Πρέβεζα, ως πόλη και ως προορισμό, με διάχυση των οφελών στην τοπική οικονομία και κοινωνία.

B.4. ΣΥΝΑΦΕΙΑ ΚΑΙ ΣΥΜΒΑΤΟΤΗΤΑ ΜΕ ΛΟΙΠΕΣ ΣΤΡΑΤΗΓΙΚΕΣ

Ο Δήμος Πρέβεζας προετοιμάζεται για την επόμενη περίοδο συγκροτώντας έναν ολοκληρωμένο στρατηγικό και αναπτυξιακό σχεδιασμό, λαμβάνοντας υπόψη τα συγκριτικά του πλεονεκτήματα, τη δυναμική που παρουσιάζει, καθώς και τις ευκαιρίες, τις προοπτικές και τα ρίσκα στο ευρύτερο περιβάλλον.

Πλέον έχει ολοκληρωθεί ο **στρατηγικός σχεδιασμός στο πλαίσιο κατάρτισης του Επιχειρησιακού Προγράμματος** του Δήμου Πρέβεζας για την περίοδο 2020- 2024.

Η στρατηγική της Δημοτικής Αρχής Πρέβεζας εδράζει πάνω σε ένα μακροπρόθεσμο και φιλόδοξο όραμα πέρα από τη θητεία της, με γνώμονα τη δημιουργία ενός τόπου **ανθεκτικού και αξιοβίωτου που** θα εξελίσσεται και θα αναπτύσσεται αξιοποιώντας **τους τοπικούς πόρους, την ζωντανή υλική και άυλη κληρονομιά του, με την ενεργή συμμετοχή των πολιτών του και σεβασμό στις αρχές της αειφορίας, της ισότητας και της διαφάνειας.**

Το Όραμα του Δήμου, όπως περιγράφεται στο Επιχειρησιακό πρόγραμμα συνοψίζεται στα παρακάτω:

Πρέβεζα 2030: Τόπος αξιοβίωτος... με αειφόρο και ισχυρή μπλε και πράσινη οικονομία, καινοτόμος, ανθεκτικός, προσβάσιμος και ανοιχτός σε όλους.

Preveza 2030: Blue, Green, Innovative, Resilient, Accessible and Inclusive... a wonderful place to live.

Βασικά συστατικά του οράματος και της στρατηγικής μέσω της οποίας θα υλοποιηθεί καθίστανται η συμμετοχικότητα και η διαφάνεια:

- Η συμμετοχή των πολιτών στην τοπική διακυβέρνηση από το σχεδιασμό, τη λήψη και την εφαρμογή αποφάσεων έως τον απολογισμό έργων και δράσεων μέσα από πλήρως ψηφιοποιημένες και ανοικτές διαδικασίες | **100% e-Preveza.**
- Η διαφάνεια επίσης θα διατρέχει οριζόντια όλο το εύρος των λειτουργιών και των υπηρεσιών του Δήμου με στόχο την ίση και δίκαιη μεταχείριση όλων των πολιτών, των επιχειρήσεων και των φορέων που εδρεύουν και δραστηριοποιούνται εντός των ορίων του, τη χρηστή διαχείριση εθνικών, Ευρωπαϊκών και ίδιων πόρων, την υπεύθυνη και αειφόρο αξιοποίηση της περιουσίας και των πόρων του | **Responsible & Accountable Preveza.**

Η υλοποίηση αυτού του οράματος, ειδικότερα μέσα στην κρίσιμη σημερινή συγκυρία, με τις επιπτώσεις της υγειονομικής κρίσης στο κοινωνικό και οικονομικό επίπεδο να μην έχουν αποκρυσταλλωθεί πλήρως, απαιτεί την ενεργοποίηση και την αξιοποίηση όλων των υφιστάμενων σχεδίων και στρατηγικών, καθώς και την ενοποίησή τους μέσα από ένα πρίσμα **βιώσιμης ανάπτυξης.**

Με σαφές όραμα για το μέλλον και ισχυρή και σύγχρονη στρατηγική ανάπτυξης, η Δημοτική Αρχή της Πρέβεζας αναπτύσσει το Επιχειρησιακό της Σχέδιο πάνω σε **δεκαοκτώ (18) στρατηγικές**

κατευθύνσεις ανάπτυξης τις οποίες κατατάσσει βάσει του χαρακτήρα τους σε θεματικές-τομεακές (5), ειδικές-χωρικές (4), οριζόντιες (5) και οργανωσιακές (4).

Η προτεινόμενη Στρατηγική Β.Α.Α. για την αστική περιοχή του Δήμου Πρέβεζας παρουσιάζει υψηλή συμβατότητα με το κεντρικό όραμα και τους στρατηγικούς στόχους που διατυπώθηκαν στο στρατηγικό σχέδιο του Δήμου, ως βάση για τον επιχειρησιακό σχεδιασμό της περιόδου 2020 – 2024. Ειδικότερα, το όραμα της Στρατηγικής Β.Α.Α., όπως διατυπώθηκε στην Ενότητα Β.2, εξειδικεύει το όραμα του επιχειρησιακού σχεδίου, ενσωματώνοντας τη διάσταση της ελκυστικότητας της πόλης («τόπος αξιοβίωτος»), και εμπλουτίζοντας τα κεντρικά στοιχεία του δεύτερου ως εξής:

- «τόπος αξιοβίωτος» (Όραμα Επιχειρησιακού Σχεδίου) → «βελτίωση της ελκυστικότητας της αστικής περιοχής του Δήμου Πρέβεζας μέσα από τη διαμόρφωση μιας ολοκληρωμένης ταυτότητας» (Όραμα Στρατηγικής Β.Α.Α.)
- «με αιφόρο και ισχυρή πράσινη και μπλε οικονομία» (Όραμα Επιχειρησιακού Σχεδίου) → «με στόχο την ενίσχυση της εξωστρέφειας και της αναπτυξιακής δυναμικής» (Όραμα Στρατηγικής Β.Α.Α.)
- «καινοτόμος, ανθεκτικός, προσβάσιμος και ανοιχτός σε όλους» (Όραμα Επιχειρησιακού Σχεδίου) → «με επίκεντρο την ανάδειξη και αξιοποίηση του ιδιαίτερου ιστορικού, πολιτιστικού και φυσικού πλούτου της και την αναβάθμιση του φυσικού και δομημένου περιβάλλοντος ... για την βιώσιμη ανάπτυξη και την κοινωνική συνοχή» (Όραμα Στρατηγικής Β.Α.Α.).

Στο πλαίσιο του ΕΠ Ήπειρος 2014-2020 χρηματοδοτήθηκε η εκπόνηση **Σχεδίου Βιώσιμης Αστικής Κινητικότητας** στο Δήμο Πρέβεζας, ως αστικό δήμο, η ύπαρξη του οποίου αποτελεί απαραίτητη προϋπόθεση για την χρηματοδότηση των παρεμβάσεων αστικής κινητικότητας του Προγράμματος. Στο πλαίσιο του ΣΒΑΚ έχει προσδιοριστεί η περιοχή παρέμβασης και έχει ληφθεί υπόψη μία ολοκληρωμένη προσέγγιση του σχεδιασμού.

Στο κείμενο του Σχεδίου Βιώσιμης Αστικής Κινητικότητας (ΣΒΑ) διατυπώνεται το όραμα για την υιοθέτηση της βιώσιμης κινητικότητας στο Δήμο Πρέβεζας, ως εξής:

*Πρέβεζα φιλική στον πεζό και το ποδήλατο
Ανθρώπινη για τον κάτοικο Γοητευτική για τον
ταξιδιώτη*

Το στρατηγικό όραμα «Πρέβεζα φιλική στον πεζό και το ποδήλατο» προωθείται μέσα από κυκλοφοριακές παρεμβάσεις και ανάπλαση του παραλιακού μετώπου της πόλης της Πρέβεζας, σε συνδυασμό με δράσεις και παρεμβάσεις που προωθούν τη βιώσιμη αστική κινητικότητα, με επιδιωκόμενο αποτέλεσμα τη δημιουργία ελκυστικών συνθηκών ώστε η Πρέβεζα να είναι «Ανθρώπινη για τον κάτοικο... Γοητευτική για τον ταξιδιώτη...». Οι προτεινόμενες παρεμβάσεις στο ΣΒΑΚ εντάσσονται και εξυπηρετούν έξι ευρύτερους στόχους, ως εξής:

- 1. Βελτίωση του επιπέδου οδικής ασφάλειας και της προσβασιμότητας του υπεραστικού και βασικού οδικού δικτύου**
- 2. Δημιουργία ελκυστικού περιβάλλοντος και προστασία της κίνησης πεζών και ποδηλάτων**
- 3. Κυκλοφοριακή οργάνωση των γειτονιών - προστασία από τη διαμπερή κυκλοφορία**
- 4. Διαχείριση στάθμευσης**
- 5. Ενίσχυση δημόσιων συγκοινωνιών**
- 6. Έξυπνη πόλη και τεχνολογίες φιλικές προς το περιβάλλον**

Το όραμα και η στρατηγική στόχευση του ΣΒΑΚ παρουσιάζουν υψηλή συνάφεια και συμβατότητα με το όραμα και τους στρατηγικούς στόχους της Στρατηγικής Β.Α.Α., η οποία τοποθετεί στο επίκεντρο τη βελτίωση της ελκυστικότητας της πόλης της Πρέβεζας για τους κατοίκους και τους επισκέπτες (σε σύνδεση με το συνθετικό «Ανθρώπινη για τον κάτοικο... Γοητευτική για τον ταξιδιώτη...» του οράματος του ΣΒΑΚ), ενώ ο Άξονας Προτεραιότητας 1 της Στρατηγικής Β.Α.Α. εμπεριέχει την προώθηση και εφαρμογή της βιώσιμης αστικής κινητικότητας σε όλη την έκταση της αστικής περιοχής της Πρέβεζας.

Επιπλέον, οι ευρύτεροι στόχοι του ΣΒΑΚ του Δήμου Πρέβεζας 1, 2, 3 συνδέονται άμεσα με τον Άξονα Προτεραιότητας 1 της προτεινόμενης Στρατηγικής Β.Α.Α., οι ευρύτεροι στόχοι 4 και 6 με τους Άξονες Προτεραιότητας 1 και 2, ενώ ο στόχος 5 με τον Άξονα Προτεραιότητας 3 της προτεινόμενης Στρατηγικής Β.Α.Α.

Στο πλαίσιο του ΕΠ Ήπειρος 2014-2020 χρηματοδοτήθηκε η εκπόνηση **Σχεδίου Δράσης για τη Βιώσιμη Ενέργεια** στο Δήμο Πρέβεζας, το οποίο ολοκληρώθηκε το Μάρτιο του 2019. Τα Σχέδια Δράσης για τη Βιώσιμη Ενέργεια (ΣΔΒΕ) προβλέπουν ένα πλαίσιο παρεμβάσεων σε αστικές περιοχές για τη μετάβαση στη βιώσιμη ενέργεια και τη μείωση των εκπομπών αερίων του θερμοκηπίου που προκαλούν το φαινόμενο της κλιματικής αλλαγής, ιδιαίτερα του διοξειδίου του άνθρακα.

Νωρίτερα, το Μάρτιο του 2016, ο Δήμος Πρέβεζας είχε προσχωρήσει στο **Νέο Σύμφωνο των Δημάρχων**, με σκοπό την υλοποίηση βραχυπρόθεσμων και μακροπρόθεσμων στόχων και συγκεκριμένα:

- να βελτιώσει την εικόνα της πόλης,
- να δημιουργήσει συνθήκες πολιτικής συμμετοχής και συσπείρωσης γύρω από ένα κοινό σκοπό στους πολίτες και τους επαγγελματίες της πόλης,
- να αποκομίσει (και εξασφαλίσει για τους πολίτες) οικονομικά και περιβαλλοντικά οφέλη από την Εξοικονόμηση Ενέργειας και την χρήση Α.Π.Ε.,
- να αποκτήσει πρόσβαση σε εθνικές και ευρωπαϊκές πηγές χρηματοδότησης,
- να βελτιώσει τις συνθήκες διαβίωσης, μετακίνησης και εργασίας εντός του Δήμου,
- να μειώσει τις εκπομπές CO₂ (και ενδεχομένως άλλων αερίων που συμβάλλουν στο φαινόμενο του θερμοκηπίου) εντός των ορίων του Δήμου κατά τουλάχιστον 40% έως το 2030, συγκεκριμένα μέσω της βελτίωσης της ενεργειακής απόδοσης και της ευρύτερης χρήσης ανανεώσιμων πηγών ενέργειας,
- να αυξήσει την ανθεκτικότητα του Δήμου μέσω της προσαρμογής στις επιπτώσεις της κλιματικής αλλαγής,
- να μοιραστεί το όραμα, τα αποτελέσματα, την πείρα και την τεχνογνωσία του με άλλες τοπικές και περιφερειακές αρχές εντός και εκτός της Ευρωπαϊκής Ένωσης, μέσω άμεσης συνεργασίας και ανταλλαγών μεταξύ ομότιμων, ιδίως στο πλαίσιο του Παγκόσμιου Συμφώνου των Δημάρχων.

Στο ΣΔΒΕ, ο Δήμος Πρέβεζας έθεσε μία σειρά από δράσεις προς υλοποίηση, με στόχο τη **μείωση κατά 40% των εκπομπών διοξειδίου του άνθρακα (CO₂)** έως το 2030 σε σχέση με το έτος αναφοράς (2014), ήτοι 41.724 tCO₂/έτος. Για την επίτευξη αυτού του στόχου προτείνονται δράσεις στους τομείς των **δημοτικών υποδομών και εγκαταστάσεων** (ενδεικτικά αντικατάσταση υφιστάμενων λαμπτήρων σε οδούς και πλατείες του Δήμου με νέας τεχνολογίας LED, ενεργειακή αναβάθμιση δημοτικών κτιρίων και εγκαταστάσεων, εγκατάσταση συστημάτων ΑΠΕ σε δημοτικά κτίρια και οικόπεδα, δημιουργία και ανάπλαση χώρων πρασίνου κ.ο.κ.), των **μεταφορών** (ενδεικτικά προώθηση της χρήσης μέσων μαζικής μεταφοράς και εναλλακτικών μέσων μεταφοράς, ευαισθητοποίηση του κοινού για την αντικατάσταση παλαιών οχημάτων, εφαρμογή των προτάσεων του Σχεδίου Βιώσιμης Αστικής Κινητικότητας – ΣΒΑΚ, κ.ο.κ.), του **πρωτογενούς και του δευτερογενούς τομέα** (ενδεικτικά προώθηση σε αγρότες, κτηνοτρόφους και επιχειρηματίες των ΑΠΕ, διαχείριση των πτηνο-κτηνοτροφικών αποβλήτων ως βιοκαυσίμων, σύσταση ενεργειακής κοινότητας κ.ο.κ.), και του **οικιακού και τριτογενούς τομέα** (ενδεικτικά εθνικά και ευρωπαϊκά προγράμματα για την εξοικονόμηση ενέργειας, δημιουργία χώρων

πράσινου και ανάπλαση πλατειών, δράσεις ενημέρωσης για την ενεργειακή εξοικονόμηση κ.ο.κ.).

Το όραμα, οι στόχοι και το πλαίσιο παρεμβάσεων του ΣΔΒΕ παρουσιάζουν υψηλή συνάφεια και συμβατότητα με το όραμα και τους στρατηγικούς στόχους της Στρατηγικής Β.Α.Α., η οποία ορίζει ως στρατηγική επιλογή τη μετάβαση στη βιώσιμη ενέργεια, την αειφορική διαχείριση των πόρων και τη μείωση του ενεργειακού αποτυπώματος των κτιριακών εγκαταστάσεων και υποδομών. Η εν λόγω στρατηγική επιλογή αποτυπώνεται τόσο στον Άξονα Προτεραιότητας 1 της Στρατηγικής Β.Α.Α., που εμπεριέχει τη στροφή στη βιώσιμη ενέργεια στο πλαίσιο της προσαρμογής στην κλιματική αλλαγή και της ισορροπίας μεταξύ των αστικών και φυσικών οικοσυστημάτων, όσο και στους Άξονες 2 και 3, μέσω της υιοθέτησης καθαρών μορφών ενέργειας για την ανάπτυξη οικονομικών και επιχειρηματικών δραστηριοτήτων και της ενεργειακής αναβάθμισης δημοτικών κτιρίων και υποδομών.

Τέλος, ο Δήμος Πρέβεζας βρίσκεται σε διαδικασία επικαιροποίησης του **Τοπικού Σχεδίου Διαχείρισης Αποβλήτων** (ΤοΣΔΑ), το οποίο θα αποτελέσει τον χάρτη για τη μετάβαση από το υφιστάμενο μοντέλο διαχείρισης αποβλήτων σε ένα νέο που θα δίνει έμφαση στην προ-διαλογή των υλικών. Αυτή η προσέγγιση είναι η πλέον σύγχρονη, αποδοτική, φιλική προς το περιβάλλον και στοχεύει σε μια πλήρως ανταγωνιστική κυκλική οικονομία μέχρι το 2030, ενώ ευθυγραμμίζει την πολιτική του Δήμου Πρέβεζας με τις απαιτήσεις του Εθνικού Σχεδίου Διαχείρισης Αποβλήτων 2020-2030.

Η επικαιροποίηση του ΤοΣΔΑ του Δήμου Πρέβεζας ενσωματώνει όλες τις Εθνικές και Ευρωπαϊκές οδηγίες για τη διαχείριση των απορριμμάτων, δίνοντας έμφαση στα στοιχεία που μπορούν να συμβάλουν ουσιαστικά στους στόχους του οράματος για μια κλιματικά ουδέτερη Ευρώπη έως το 2050.

Η προτεινόμενη Στρατηγική Β.Α.Α., το όραμα και ο πρωταρχικός στρατηγικός της στόχος παρουσιάζουν υψηλή συνάφεια με το νέο ΤοΣΔΑ Δήμου Πρέβεζας, τη φιλοσοφία και τις προτεινόμενες παρεμβάσεις του, αφού η ολοκληρωμένη και σύγχρονη διαχείριση των αστικών αποβλήτων αποτελεί αναγκαία συνθήκη για τη βελτίωση της ελκυστικότητας της πόλης και της ποιότητας ζωής σε αυτήν. Ειδικότερα, η προώθηση της αειφορικής διαχείρισης των πόρων, που εμπεριέχει και την αλλαγή προτύπου στη διαχείριση αστικών αποβλήτων με έμφαση στη διαλογή στην πηγή, την ανακύκλωση και την επαναχρησιμοποίηση των υλικών, αποτελεί στρατηγική επιλογή στο πλαίσιο του Άξονα Προτεραιότητας 1. Ακόμα, η μετάβαση σε ένα νέο μοντέλο διαχείρισης αποβλήτων μπορεί να αποτελέσει και επιχειρηματική και επενδυτική ευκαιρία, εντασσόμενη στον ευρύτερο τομέα της πράσινης οικονομίας, σε άμεση σύνδεση με τον Άξονα Προτεραιότητας 2 της προτεινόμενης Στρατηγικής Β.Α.Α. και τις στρατηγικές επιλογές στο πλαίσιο αυτού.

Β.5. ΣΤΟΧΟΙ ΚΑΙ ΕΠΙΔΙΩΚΟΜΕΝΑ ΑΠΟΤΕΛΕΣΜΑΤΑ

Στην παρούσα ενότητα περιγράφονται οι ειδικότεροι στόχοι της προτεινόμενης Στρατηγικής Β.Α.Α.. Για κάθε στόχο γίνεται περιγραφή του αναμενόμενου και επιδιωκόμενου αποτελέσματος ως προς συγκεκριμένες ανάγκες – προβλήματα που καλείται να αντιμετωπίσει με ποιοτικό και ποσοτικό τρόπο.

Α.Π. 1: Πρέβεζα- Ένας τόπος αξιοβίωτος, ανθεκτικός και προσβάσιμος.

Στόχος 1.1. Διατήρηση- Προστασία και Ανάδειξη της ιστορικής ταυτότητας και της πολιτιστικής κληρονομιάς

Επιδιωκόμενα Αποτελέσματα

- Βελτίωση της ελκυστικότητας της περιοχής και αύξηση της επισκεψιμότητας
- Αξιοποίηση του ιστορικού και πολιτιστικού αποθέματος της περιοχής
- Αξιοποίηση του κτιριακού αποθέματος της περιοχής ως τμήματος της νέας, εμπλουτισμένης ταυτότητάς της

Ενδεικτικοί Δείκτες Παρακολούθησης – Αξιολόγησης

- Αύξηση του αριθμού επισκεπτών στην αστική περιοχή της Πρέβεζας κατά 30% έως το 2025 (σε σχέση με το 2019)
- Αύξηση του αναμενόμενου αριθμού επισκέψεων σε τοποθεσίες ιστορικής και πολιτιστικής κληρονομιάς και άλλους πόλους έλξης επισκεπτών κατά 50% έως το 2025 (σε σχέση με το 2019)

Στόχος 1.2. Αναβάθμιση του αστικού περιβάλλοντος, βελτίωση της συνδεσιμότητας εντός του Δήμου και προώθηση της βιώσιμης κινητικότητας

Επιδιωκόμενα Αποτελέσματα

- Προστασία, αξιοποίηση και ανάδειξη της Παλιάς Πόλης Πρέβεζας
- Προστασία, αξιοποίηση και ανάδειξη των δημόσιων χώρων (κοινόχρηστοι και κοινωφελείς χώροι)
- Προστασία, αξιοποίηση και ανάδειξη του θαλάσσιου μετώπου της πόλης
- Προστασία, αξιοποίηση, ανάδειξη και διασύνδεση των αρχαιολογικών χώρων και των τοποσήμων της ιστορικής και πολιτιστικής κληρονομιάς της πόλης
- Αντιμετώπιση των προβλημάτων και βελτίωση των συνθηκών κυκλοφορίας, στάθμευσης και οδικής ασφάλειας
- Προώθηση των βιώσιμων μέσων μεταφοράς
- Αναβάθμιση, επέκταση και διασφάλιση της προσβασιμότητας πεζών και εμποδιζόμενων ατόμων σε όλους τους χώρους

ενδιαφέροντος**Ενδεικτικοί Δείκτες Παρακολούθησης – Αξιολόγησης**

- Μείωση του χρόνου μετακινήσεων εντός του αστικού κέντρου της Πρέβεζας κατά 25% έως το 2025 (σε σχέση με την περίοδο 2018-2019)
- Αύξηση των ανοιχτών χώρων (σε τ.μ.) που δημιουργούνται ή αποκαθίστανται σε ανοιχτές περιοχές του αστικού κέντρου της Πρέβεζας κατά 10% έως το 2025 (σε σχέση με το 2019)

Στόχος 1.3. Προστασία και Ανάδειξη του φυσικού πλούτου και αντιμετώπιση των επιπτώσεων της κλιματικής αλλαγής

Επιδιωκόμενα Αποτελέσματα

- Προστασία, αξιοποίηση και ανάδειξη του αστικού και περιαστικού φυσικού περιβάλλοντος
- Προστασία, αξιοποίηση και ανάδειξη της ακτογραμμής κατά μήκος όλου του Δήμου, συμπεριλαμβανομένων των τμημάτων αυτής εντός του αστικού και περιαστικού περιβάλλοντος
- Αναβάθμιση σχεδιασμού, υποδομών, εξοπλισμού, διαδικασιών, τεχνογνωσίας και ικανότητας προσωπικού στην πρόληψη και αντιμετώπιση έκτακτων αναγκών
- Αξιοποίηση σύγχρονων εφαρμογών και εργαλείων ειδικά για την προστασία των αρχαιολογικών χώρων και των προστατευόμενων περιοχών και κτιρίων από έκτακτα φαινόμενα και φυσικές καταστροφές
- Βελτίωση του επιπέδου καθαριότητας των δημόσιων χώρων
- Αναβάθμιση και εκσυγχρονισμός των υποδομών, εξοπλισμού και διαδικασιών περισυλλογής και επεξεργασίας αποβλήτων
- Ανάπτυξη συμμετοχικών πρωτοβουλιών και δράσεων για την μείωση, την επαναχρησιμοποίηση και την ανακύκλωση στερεών αποβλήτων

Ενδεικτικοί Δείκτες Παρακολούθησης – Αξιολόγησης

- Μείωση ετήσιας κατανάλωσης ηλεκτρικής ενέργειας στα δημόσια και δημοτικά κτίρια κατά 10% έως το 2025 (σε σχέση με το 2020)
- Αύξηση του αναμενόμενου αριθμού επισκέψεων σε τοποθεσίες φυσικού περιβάλλοντος κατά 50% έως το 2025 (σε σχέση με το 2019)

Α.Π. 2: Πρέβεζα- Ένας τόπος καινοτόμος και συμμετοχικός, με αειφόρο και ισχυρή μπλε και πράσινη οικονομία

Στόχος 2.1. Ολοκληρωμένος σχεδιασμός για την τουριστική ανάπτυξη της περιοχής

Επιδιωκόμενα Αποτελέσματα

- Ενίσχυση και εμπλουτισμός της ταυτότητας (brand name) του Δήμου Πρέβεζας
- Διαφοροποίηση τουριστικού προϊόντος και ανάπτυξη ειδικών τουριστικών προϊόντων

- Ενίσχυση της απασχόλησης και της επιχειρηματικότητας στον τομέα του τουρισμού
- Δημιουργία ολοκληρωμένων διαδρομών για τους επισκέπτες, με σύνδεση των σημαντικών τοποσήμων και σημείων ιστορικού, πολιτιστικού και τουριστικού ενδιαφέροντος

Ενδεικτικοί Δείκτες Παρακολούθησης – Αξιολόγησης

- Αύξηση των διανυκτερεύσεων ημεδαπών και αλλοδαπών σε ξενοδοχειακά καταλύματα και υποδομές φιλοξενίας στο αστικό κέντρο της Πρέβεζας κατά 20% έως το 2025 (σε σχέση με το 2019)
- Υλοποίηση ολοκληρωμένου σχεδίου επικοινωνίας και ανάδειξης της Πρέβεζας ως προορισμού έως το 2024
- Δημιουργία τουλάχιστον μίας νέας ολοκληρωμένης διαδρομής για τους επισκέπτες έως το 2025

Στόχος 2.2. Αναζωογόνηση και ανάπτυξη της τοπικής οικονομίας, με έμφαση στους κλάδους της αγροδιατροφής και της μεταποίησης και τους τομείς της πράσινης και μπλε οικονομίας

Επιδιωκόμενα Αποτελέσματα

- Ενίσχυση και εκσυγχρονισμός της γεωργικής και κτηνοτροφικής παραγωγής
- Υποστήριξη πρωτοβουλιών αναγνώρισης ΠΟΠ και ΠΓΕ προϊόντων στο Δήμο Πρέβεζας
- Υποστήριξη συνεργατικών σχηματισμών μεταξύ παραγωγών για την ενίσχυση της εξωστρέφειας των προϊόντων
- Ενίσχυση και εκσυγχρονισμός των μεταποιητικών τομέων στην περιοχή
- Δράσεις στήριξης της τοπικής νεοφυούς επιχειρηματικότητας
- Δράσεις στήριξης της προσαρμοστικότητας και ανθεκτικότητας των επιχειρήσεων
- Δράσεις στήριξης της διασύνδεσης των επιχειρήσεων με ερευνητικά ιδρύματα και φορείς παροχής τεχνογνωσίας
- Δράσεις στήριξης των συνεργατικών σχηματισμών και δικτυώσεων μεταξύ επιχειρήσεων και συναφών μονάδων

Ενδεικτικοί Δείκτες Παρακολούθησης – Αξιολόγησης

- Αύξηση του ποσοστού απασχολούμενων (επί του οικονομικά ενεργού πληθυσμού) στο 90% έως το 2025
- Δημιουργία τουλάχιστον ενός νέου συνεργατικού σχηματισμού για την ανάπτυξη, ανάδειξη και προώθηση των τοπικών προϊόντων έως το 2026
- Συμμετοχή τουλάχιστον του 20% των τοπικών επιχειρήσεων σε δράσεις στήριξης της προσαρμοστικότητας και ανθεκτικότητας ή/και σε δράσεις διασύνδεσης με ερευνητικά ιδρύματα και φορείς παροχής τεχνογνωσίας

Στόχος 2.3. Ψηφιακός Μετασχηματισμός του Δήμου με γνώμονα την βελτίωση της λειτουργίας και την συμμετοχή των πολιτών

Επιδιωκόμενα Αποτελέσματα

- Ενίσχυση και αναβάθμιση των υφιστάμενων καθώς και δημιουργία νέων εργαλείων και υπηρεσιών ψηφιακής διακυβέρνησης, συμμετοχικής δημοκρατίας και διαφάνειας
- Ανάπτυξη νέων ψηφιακών υπηρεσιών για τους πολίτες και τις επιχειρήσεις με πολύ-καναλική πρόσβαση
- Διασύνδεση του Δήμου με τοπικούς φορείς έρευνας και γνώσης, επιχειρηματικότητας και κοινωνίας των πολιτών (τετραπλή έλικο)
- Εφαρμογή συστημάτων «έξυπνης πόλης» για την παρακολούθηση σε πραγματικό χρόνο των δεδομένων της καθημερινότητας και την υποστήριξη του σχεδιασμού πολιτικών

Ενδεικτικοί Δείκτες Παρακολούθησης – Αξιολόγησης

- Αναβάθμιση της διαδικτυακής πύλης του Δήμου έως το 2024
- Δημιουργία δέκα νέων ψηφιακά παρεχόμενων υπηρεσιών έως το 2025
- Ανάπτυξη τουλάχιστον δύο νέων εφαρμογών «έξυπνης πόλης» και πιλοτική εφαρμογή τους έως το 2024

Α.Π. 3: Πρέβεζα- Ένας τόπος ανοιχτός για όλους και όλες

Στόχος 3.1.Αναβάθμιση υποδομών και εξοπλισμού των δημοτικών υπηρεσιών

Επιδιωκόμενα Αποτελέσματα

- Αναβάθμιση και εκσυγχρονισμός των υποδομών και υπηρεσιών κοινωνικής μέριμνας
- Ενίσχυση των δράσεων προληπτικής ιατρικής
- Συντήρηση, αναβάθμιση, εκσυγχρονισμό, επέκταση και δημιουργία σχολικών υποδομών, εξοπλισμού και υπηρεσιών
- Υποστήριξη δομών και υπηρεσιών φροντίδας σε ευάλωτα άτομα και ομάδες
- Παρεμβάσεις βελτίωσης της προσβασιμότητας σε δημοτικά κτίρια και υποδομές
- Παρεμβάσεις ενεργειακής αναβάθμισης δημοτικών κτιρίων και υποδομών
- Συντήρηση, αναβάθμιση και ανάδειξη των ιστορικών και πολιτιστικών πόρων (υποδομές), καθώς και των υποδομών σύγχρονου πολιτισμού του Δήμου
- Αναβάθμιση πολιτιστικών εκδηλώσεων με έμφαση στην υποστήριξη των θεσμοθετημένων και τη δημιουργία νέων
- Συντήρηση, αναβάθμιση και εκσυγχρονισμός υποδομών αθλητισμού, καθώς και δημιουργία νέων
- Αναβάθμιση των αθλητικών διοργανώσεων με έμφαση στην υποστήριξη των θεσμοθετημένων και τη δημιουργία νέων

Ενδεικτικοί Δείκτες Παρακολούθησης – Αξιολόγησης

- Μείωση ετήσιας κατανάλωσης ηλεκτρικής ενέργειας στα δημόσια και δημοτικά κτίρια κατά 10% έως το 2025 (σε σχέση με το 2020)
- Δημιουργία και καθιέρωση τουλάχιστον ενός σταθερού ετήσιου πολιτιστικού ή αθλητικού δρώμενου στην περιοχή, συμβατού με την ιστορία και την ταυτότητά της, έως το 2024.

Στόχος 3.2. Ολοκληρωμένος σχεδιασμός για την ενίσχυση της κοινωνικής συνοχής, τη μείωση της ανεργίας και την προάσπιση της ισότητας

Επιδιωκόμενα Αποτελέσματα

- Λειτουργία πιλοτικού γραφείου προώθησης στην απασχόληση και την επιχειρηματικότητα
- Δράσεις κατάρτισης και δια βίου μάθησης για το ανθρώπινο δυναμικό της περιοχής
- Δράσεις προώθησης ανέργων στην απασχόληση
- Κατάρτιση Δημοτικής Χάρτας Ισότητας και πραγματοποίηση δράσεων ενημέρωσης των τοπικών φορέων για την προώθηση της ισότητας και την αντιμετώπιση των διακρίσεων σε όλα τα επίπεδα
- Προγράμματα ενημέρωσης και ευαισθητοποίησης για την κοινωνική ένταξη ομάδων που αντιμετωπίζουν διακρίσεις και αποκλεισμούς
- Δομές στήριξης ομάδων που αντιμετωπίζουν διακρίσεις και αποκλεισμούς
- Ανάπτυξη εργαλείων Κοινωνικής Καινοτομίας και βελτίωση των ικανοτήτων των στελεχών των Κοινωνικών Δομών και Κοινωνικών Φορέων της περιοχής

Ενδεικτικοί Δείκτες Παρακολούθησης – Αξιολόγησης

- Αύξηση κατά 10% έως το 2024 των μειονεκτούντων ατόμων που συμμετέχουν σε ενέργειες εκπαίδευσης/κατάρτισης, αποκτούν εξειδίκευση και κατέχουν θέση απασχόλησης/αυτοαπασχόλησης έξι μήνες μετά τη συμμετοχή τους στις εν λόγω ενέργειες.
- Αύξηση των δράσεων που πραγματοποιούνται για υποστήριξη των ΑμεΑ κατά 50% έως το 2025.
- Αύξηση κατά 25% των ατόμων που μπορούν να υποστηρίξουν οι κοινωνικές δομές και υπηρεσίες της Πρέβεζας (υφιστάμενες και νέες) έως το 2025.
- Διοργάνωση τουλάχιστον δύο μεγάλων δράσεων απέναντι στις διακρίσεις και τους αποκλεισμούς σε ετήσια βάση έως το 2024.
- Αύξηση κατά 10% των ατόμων περιθωριοποιημένων ομάδων που ωφελούνται από υπηρεσίες κοινωνικής ένταξης έως το 2024.

2025.

Γ. ΠΛΑΙΣΙΟ ΔΡΑΣΕΩΝ

Γ.1. ΚΑΤΗΓΟΡΙΕΣ ΔΡΑΣΕΩΝ

Στο παρόν Κεφάλαιο παρουσιάζεται το **πλαίσιο ενδεικτικών δράσεων** μέσω των οποίων τίθεται σε υλοποίηση η προτεινόμενη Στρατηγική Β.Α.Α. για την αστική περιοχή του Δήμου Πρέβεζας, λαμβάνοντας υπ' όψη την αρχιτεκτονική, τους ειδικούς στόχους και τις προτεραιότητες του νέου ΕΣΠΑ για την Προγραμματική Περίοδο 2021 – 2027.

Α.Π. 1: Πρέβεζα- Ένας τόπος αξιοβίωτος, ανθεκτικός και προσβάσιμος

Στόχος 1.1. Διατήρηση- Προστασία και Ανάδειξη της ιστορικής ταυτότητας και της πολιτιστικής κληρονομιάς

Ενδεικτικές Δράσεις/Έργα:

- 1.1.1. Προστασία, αξιοποίηση και ανάδειξη των Κάστρων Αγίου Γεωργίου, Αγίου Αντρέα, Παντοκράτορα και Ρηνιάσσης, καθώς των Φρουρίων Λασκάρας και Μπούκας
- 1.1.2. Διασύνδεση και δικτύωση των τοποσήμων ιστορικού και πολιτιστικού ενδιαφέροντος της πόλης της Πρέβεζας, μέσω της δημιουργίας ολοκληρωμένων διαδρομών
- 1.1.3. Διαμόρφωση τάφρου Αγίου Ανδρέα
- 1.1.4. Ψηφιοποίηση του ιστορικού και πολιτιστικού αποθέματος της πόλης και διαμόρφωση ψηφιακών εφαρμογών πληροφόρησης/περιήγησης

Στόχος 1.2. Αναβάθμιση του αστικού περιβάλλοντος, βελτίωση της συνδεσιμότητας εντός του Δήμου και προώθηση της βιώσιμης κινητικότητας

Ενδεικτικές Δράσεις/Έργα:

- 1.2.1. Προστασία, αξιοποίηση και ανάδειξη της Παλιάς Πόλης Πρέβεζας
- 1.2.2. Ανάπλαση παραλιακού μετώπου: Σπηλιάδου (από την είσοδο του λιμένα έως την Π. Τσαλδάρη) - Ελ. Βενιζέλου (από Καρυωτάκη έως το κάστρο του Αγ. Γεωργίου) – Μεταξά
- 1.2.3. Αναπλάσεις οδών περιμετρικά των σχολικών κτιρίων (εξωτερικά της παλιάς πόλης)
- 1.2.4. Ανάπλαση οδών Λεωφ. Ειρήνης, Λεωφ. Ιωαννίνων & Σπηλιάδου (από την είσοδο/έξοδο του λιμένα έως την οδό Σελεύκειας)
- 1.2.5. Κατασκευή πίστας skate
- 1.2.6. Ανάπλαση, και παρεμβάσεις προσβασιμότητας σε σχολικά κτίρια και σχολικές αυλές

Στόχος 1.3. Προστασία και Ανάδειξη του φυσικού πλούτου και αντιμετώπιση των επιπτώσεων της κλιματικής αλλαγής

Ενδεικτικές Δράσεις/Έργα:

1.3.1. Ανάδειξη και διασύνδεση των βιοτόπων του Δήμου Πρέβεζας με επίκεντρο τον Υγροβιότοπο του Αμβρακικού Κόλπου

Α.Π. 2: Πρέβεζα- Ένας τόπος καινοτόμος και συμμετοχικός, με αειφόρο και ισχυρή μπλε και πράσινη οικονομία

Στόχος 2.1. Ολοκληρωμένος σχεδιασμός για την τουριστική ανάπτυξη της περιοχής

Ενδεικτικές Δράσεις/Έργα:

2.1.1. Σχέδιο ενίσχυσης και εμπλουτισμού της ταυτότητας του Δήμου Πρέβεζας και ολοκληρωμένης διαχείρισης, τοποθέτησης και προώθησής της ως ελκυστικού προορισμού (city- branding) και εκπόνηση Στρατηγικού Σχεδίου Τουριστικής Ανάπτυξης Δήμου Πρέβεζας

2.1.2. Διοργάνωση τοπικών φεστιβάλ (π.χ. φεστιβάλ τοπικών γεύσεων) και εβδομάδας αλιείας για την ανάδειξη της πλούσιας παραδοσιακής αλλά και σύγχρονης αλιευτικής ταυτότητας

2.1.3. Δράσεις στήριξης επιχειρήσεων στον τομέα του τουρισμού

2.1.4. Χάραξη & ανάδειξη περιηγητικών μονοπατιών

Στόχος 2.2. Αναζωογόνηση και ανάπτυξη της τοπικής οικονομίας, με έμφαση στους κλάδους της αγροδιατροφής και της μεταποίησης και τους τομείς της πράσινης και μπλε οικονομίας

Ενδεικτικές Δράσεις/Έργα:

2.2.1. Δράσεις Υποστήριξης της εκκόλαψης και επιτάχυνσης νεοφυών επιχειρήσεων και συνεργατικών σχηματισμών, με έμφαση στους τομείς της μπλε και της πράσινης οικονομίας, και στους τομείς της πρωτογενούς παραγωγής και της μεταποίησης

2.2.2. Υποστήριξη συνεργατικών σχηματισμών και δικτυώσεων μεταξύ επιχειρήσεων και παραγωγικών μονάδων, με στόχο την ενίσχυση της παραγωγικότητας, της καινοτομικότητας και της εξωστρέφειας, στους τομείς της μπλε και της πράσινης οικονομίας την πρωτογενή παραγωγή και την μεταποίηση

Στόχος 2.3. Ψηφιακός Μετασχηματισμός του Δήμου με γνώμονα την βελτίωση της λειτουργίας και την συμμετοχή των πολιτών

Ενδεικτικές Δράσεις/Έργα:

2.3.1. Αξιοποίηση των εφαρμογών Γεωγραφικών Συστημάτων Πληροφοριών (GIS) και δημιουργία πλατφόρμας γεωχωρικών και άλλων δεδομένων (κλιματικά, κυκλοφοριακά κ.α.) του Δήμου

2.3.2. TELE-HEALTH. Ανάπτυξη υπηρεσιών φροντίδας και πρόνοιας με χρήση σύγχρονων τεχνολογιών πληροφορικής και επικοινωνιών

Α.Π. 3: Πρέβεζα- Ένας τόπος ανοιχτός για όλους και όλες

Στόχος 3.1. Αναβάθμιση υποδομών και εξοπλισμού των δημοτικών υπηρεσιών

Ενδεικτικές Δράσεις/Έργα:

3.1.1. Διαχείριση οχημάτων με ηλεκτρονικό σύστημα GPRS, λογισμικό διαχείρισης στόλου οχημάτων, ενδοεπικοινωνία οχημάτων, λογισμικό διαχείρισης συνεργείου οχημάτων

3.1.2. Συντήρηση, αναβάθμιση και ανάδειξη των υποδομών και υπηρεσιών

του Δημοτικού Ωδείου και της Δημοτικής Βιβλιοθήκης

Στόχος 3.2. Ολοκληρωμένος σχεδιασμός για την ενίσχυση της κοινωνικής συνοχής, τη μείωση της ανεργίας και την προάσπιση της ισότητας

Ενδεικτικές Δράσεις/Έργα:

3.2.1. Δράσεις κατάρτισης και δια βίου μάθησης για το ανθρώπινο δυναμικό της περιοχής της Πρέβεζας

3.2.2. Προγράμματα κατάρτισης για την προώθηση τουριστικών προϊόντων και επαγγελμάτων

3.2.3. Υλοποίηση προγραμμάτων εκπαίδευσης στις ΤΠΕ για ενήλικες και για άτομα τρίτης ηλικίας

Γ.2. ΣΧΕΔΙΟ ΔΡΑΣΕΩΝ ΣΒΑΑ ΚΑΙ ΕΝΔΕΙΚΤΙΚΟΣ ΠΡΟΫΠΟΛΟΓΙΣΜΟΣ ΔΡΑΣΕΩΝ ΣΒΑΑ

Έπειτα από την διατύπωση των κατηγοριών δράσεων που αναδεικνύουν μια «λογική» ως προς έργα και παρεμβάσεις που θα μπορούσαν να ιεραρχηθούν για την υλοποίηση του οράματος της στρατηγικής ΒΑΑ, επιλέγονται μια σειρά από πιο εξειδικευμένες δράσεις που συμπεριλαμβάνονται στο σχέδιο δράσεων της στρατηγικής. Είναι προφανές ότι υπάρχουν μια σειρά από περιορισμοί (χρηματοδοτικά όρια, δυνατότητες ωρίμανσης και υλοποίησης, χρονικοί περιορισμοί κ.α.)

Στην πορεία, ο τελικός καθορισμός των προκλήσεων του ΠΕΠ τη βάση της ολοκλήρωσης της προετοιμασίας του ΕΣΠΑ 2021-2027 θα οδηγήσει στην περαιτέρω εξειδίκευση των δράσεων και των προϋπολογισμών, καθώς και στην πιθανή χρηματοδότηση δράσεων που συνδιαμορφώνουν το όραμα της ΣΒΑΑ, αλλά είτε υλοποιούνται από άλλους φορείς (π.χ. Περιφέρεια, Υπουργεία, Εθνικά Προγράμματα κ.α.) ή θα χρηματοδοτηθούν μέσω άλλων εργαλείων (βλ. και επόμενη ενότητα).

Στόχοι ΣΒΑΑ και Σχέδιο Δράσεων	ΑΠ	Ενδεικτικός Προϋπολογισμός
1.1. Διατήρηση- Προστασία και Ανάδειξη της ιστορικής ταυτότητας και της πολιτιστικής κληρονομιάς.	1	6.600.000 €
Προστασία, αξιοποίηση και ανάδειξη του Κάστρου Παντοκράτορα		3.500.000 €
Διασύνδεση και δικτύωση των τοποσήμων ιστορικού και πολιτιστικού ενδιαφέροντος της πόλης της Πρέβεζας, μέσω της δημιουργίας ολοκληρωμένων διαδρομών		700.000 €
Διαμόρφωση τάφρου Αγίου Ανδρέα		1.700.000 €
Κέντρο Ψηφιακής, Εκπαιδευτικής, και		700.000 €

Στόχοι ΣΒΑΑ και Σχέδιο Δράσεων	ΑΠ	Ενδεικτικός Προϋπολογισμός
Πολιτιστικής καινοτομίας		
1.2. Αναβάθμιση του αστικού περιβάλλοντος, βελτίωση της συνδεσιμότητας εντός του Δήμου και προώθηση της βιώσιμης κινητικότητας.	1	8.900.000 €
Προστασία, αξιοποίηση και ανάδειξη της Παλιάς Πόλης Πρέβεζας		1.200.000 €
Ανάπλαση παραλιακού μετώπου: Σπηλιάδου (από την είσοδο του λιμένα έως την Π. Τσαλδάρη) - Ελ. Βενιζέλου (από Καρυωτάκη έως και την συμβολή των οδών Λ.Ειρήνης και Γρ.Λαμπράκη)		3.100.000 €
Ανάπλαση οδών Λεωφ. Ειρήνης, συμβολή με Χρ. Ρίζου και Χρ.Ρίζου έως Π.Τσαλδαρη		1.500.000 €
Κατασκευή πίστας skate		300.000 €
Ανάπλαση, και παρεμβάσεις προσβασιμότητας σε σχολικά κτίρια και σχολικές αυλές και γυμναστήρια		2.000.000 €
Ανάπλαση Πλατείας Πατριάρχη Βαρθολομαίου		300.000 €
Αναβάθμιση Οδικού Δικτύου Κοινοχρήστων Χώρων στους οικισμούς Μαργαρώνα και Παντοκράτορα		500.000 €
1.3. Προστασία και Ανάδειξη του φυσικού πλούτου, Κυκλική Οικονομία και προσαρμογή στη κλιματική αλλαγή.	1	0 €
2.1. Ολοκληρωμένος σχεδιασμός για την τουριστική ανάπτυξη της περιοχής	2	1.200.000 €
Σχέδιο ενίσχυσης και εμπλουτισμού της ταυτότητας του Δήμου Πρέβεζας και ολοκληρωμένης διαχείρισης, τοποθέτησης και προώθησής της ως ελκυστικού προορισμού (city- branding) και εκπόνηση Στρατηγικού Σχεδίου Τουριστικής Ανάπτυξης Δήμου Πρέβεζας		700.000 €
Διοργάνωση τοπικών φεστιβάλ (π.χ. φεστιβάλ τοπικών γεύσεων) και εβδομάδας αλιείας για την ανάδειξη της πλούσιας παραδοσιακής αλλά και σύγχρονης αλιευτικής ταυτότητας της		300.000 €
Δράσεις στήριξης επιχειρήσεων του τουρισμού		200.000 €
2.2. Αναζωογόνηση και ανάπτυξη της τοπικής οικονομίας, με έμφαση στους κλάδους της αγροδιατροφής και της μεταποίησης και τους τομείς της πράσινης και μπλε οικονομίας	2	400.000 €
Δράσεις Υποστήριξης της εκκόλαψης και		200.000 €

Στόχοι ΣΒΑΑ και Σχέδιο Δράσεων	ΑΠ	Ενδεικτικός Προϋπολογισμός
επιτάχυνσης νεοφυών επιχειρήσεων και συνεργατικών σχηματισμών, με έμφαση στους τομείς της μπλε και της πράσινης οικονομίας, και στους τομείς της πρωτογενούς παραγωγής και της μεταποίησης		
Υποστήριξη συνεργατικών σχηματισμών και δικτυώσεων μεταξύ επιχειρήσεων και παραγωγικών μονάδων, με στόχο την ενίσχυση της παραγωγικότητας, της καινοτομικότητας και της εξωστρέφειας, στους τομείς της μπλε και της πράσινης οικονομίας την πρωτογενή παραγωγή και την μεταποίηση		200.000 €
2.3. Ψηφιακός Μετασχηματισμός του Δήμου με γνώμονα την βελτίωση της λειτουργίας και την συμμετοχή των πολιτών	2	500.000 €
Σύστημα Ευφυούς & Αυτοματοποιημένης Στάθμευσης Λιμένα (off-street) Δήμου Πρέβεζας με χρήση Αισθητήρων		300.000
TELE-HEALTH. Ανάπτυξη υπηρεσιών φροντίδας και πρόνοιας με χρήση σύγχρονων τεχνολογιών πληροφορικής και επικοινωνιών		200.000
3.1. Αναβάθμιση υποδομών και εξοπλισμού των δημοτικών υπηρεσιών	3	1.800.000 €
Διαχείριση οχημάτων με ηλεκτρονικό σύστημα GPRS, λογισμικό διαχείρισης στόλου οχημάτων, ενδοεπικοινωνία οχημάτων, λογισμικό διαχείρισης συνεργείου οχημάτων		200.000
Συντήρηση, αναβάθμιση και ανάδειξη των υποδομών και υπηρεσιών του Δημοτικού Ωδείου και της Δημοτικής Βιβλιοθήκης		600.000 €
Συντήρηση -Ανάδειξη Δημοτικών Κτιρίων		1.000.000 €
3.2. Ολοκληρωμένος σχεδιασμός για την ενίσχυση της κοινωνικής συνοχής, τη μείωση της ανεργίας και την προάσπιση της ισότητας	3	600.000 €
Δράσεις κατάρτισης και δια βίου μάθησης για το ανθρώπινο δυναμικό της περιοχής της Πρέβεζας		200.000 €
Προγράμματα κατάρτισης για την προώθηση τουριστικών προϊόντων και επαγγελμάτων		200.000 €
Υλοποίηση προγραμμάτων εκπαίδευσης στις ΤΠΕ για ενήλικες και για άτομα τρίτης ηλικίας		200.000 €
Σύνολο		20.000.000 €

Για τη διαμόρφωση της στρατηγικής και την τελική επιλογή των δράσεων, είναι σημαντικό να ληφθούν υπόψιν οι προτάσεις που υπέβαλλε ο Δήμος στο πλαίσιο των προσκλήσεων του προγράμματος Αντώνης Τρίτσης, των τελευταίων ετών. Μια σειρά από τα έργα αυτά έχουν ήδη εγκριθεί, ωστόσο η ΣΒΑΑ θα μπορούσε να συμπεριλάβει και κάποια που δεν θα ενταχθούν στο μέλλον.

A/A	ΠΡΟΣΚΛΗΣΗ	ΠΡΟΤΑΣΗ	Π/Υ
1	ΑΤ09: «Ωρίμανση έργων και δράσεων για την υλοποίηση του Προγράμματος»	Βελτίωση – Εκσυγχρονισμός υποδομών ύδρευσης Δ.Ε. Πρέβεζας	620.000,00 €
2	ΑΤ01: «Υποδομές ύδρευσης»	"Αναβάθμιση δικτύου ύδρευσης Πρέβεζας"	7.063.872,00 €
3	ΑΤ02: «Ολοκληρωμένη Διαχείριση Αστικών Λυμάτων»	"Κατασκευή δικτύου ακαθάρτων οικισμού Αρχαγγέλου Τ.Κ. Σινώπης"	1.994.000,00 €
4	ΑΤ07: «Αξιοποίηση του κτιριακού αποθέματος των Δήμων»	«Ωρίμανση Ανέγερση σχολικού συγκροτήματος για το Μουσικό Σχολείο Πρέβεζας»	9.320.000,00 €
5	ΑΤ11: «Δράσεις για υποδομές που χρήζουν αντισεισμικής προστασίας (προσεισμικός έλεγχος)»	«ΟΛΟΚΛΗΡΩΜΕΝΟ ΠΡΟΓΡΑΜΜΑ ΠΡΟΣΕΙΣΜΙΚΟΥ ΕΛΕΓΧΟΥ ΚΡΙΣΙΜΩΝ ΥΠΟΔΟΜΩΝ ΤΟΥ ΔΗΜΟΥ ΠΡΕΒΕΖΑΣ».	173.600,00 €
6	ΑΤ08: «Smartcities, ευφυείς εφαρμογές, συστήματα και πλατφόρμες για την ασφάλεια, υγεία - πρόνοια, ηλεκτρονική διακυβέρνηση, εκπαίδευση - πολιτισμό – τουρισμό και περιβάλλον, δράσεις και μέτρα πολιτικής προστασίας, προστασίας της δημόσιας υγείας και του πληθυσμού από την εξάπλωση της πανδημίας του κορωνοϊού COVID-19»	"Προμήθεια και εγκατάσταση υποδομών Ψηφιακού Μετασχηματισμού του Δήμου Πρεβέζης"	403.813,94 €
7	ΑΤ14: "Ελλάδα 1821-Ελλάδα 2021"	"Ψηφιακές Δράσεις του Δήμου Πρέβεζας για τα 200 χρόνια από την Ελληνική Επανάσταση"	345.898,00 €
8	ΑΤ06: «Αστική Αναζωογόνηση»	"Κάστρο Παντοκράτορα" Ανάπλαση	1.500.000,00 €
9	ΑΤ12: «Δράσεις Ηλεκτροκίνησης στους Δήμους»	«Υποδομές ηλεκτροκίνησης - Ηλεκτρικά Οχήματα - Σταθμοί φόρτισης Δήμου Πρέβεζας»	2.437.840,00 €
10	ΑΤ10: «Συντήρηση δημοτικών ανοιχτών αθλητικών χώρων, σχολικών μονάδων, προσβασιμότητα ΑμεΑ»	Υποέργο 1: " Συντήρηση και Επισκευή σχολικών κτιρίων & αύλειων χώρων Δήμου Πρέβεζας" Υποέργο 2:	361.999,59 €

Α/Α	ΠΡΟΣΚΛΗΣΗ	ΠΡΟΤΑΣΗ	Π/Υ
		Βελτίωση - διαμόρφωση γηπέδου 5x5 Αρχαγγέλου Πρέβεζας	
11	ΑΤ05: «Ανάπτυξη της υπαίθρου-Αγροτική Οδοποιία»	ΒΕΛΤΙΩΣΗ ΑΓΡΟΤΙΚΗΣ ΟΔΟΠΟΪΑΣ ΔΗΜΟΥ ΠΡΕΒΕΖΑΣ	1.609.000,00 €
12	ΑΤ04: «Χωριστή Συλλογή Βιοαποβλήτων, Γωνιές Ανακύκλωσης και Σταθμοί Μεταφόρτωσης Απορριμμάτων»	"Δημιουργία Γωνιών Ανακύκλωσης στο Δήμο Πρέβεζας"	1.860.000,00 €
ΣΥΝΟΛΟ			27.690.023,53 €
Αφαιρείται η ΑΤ07, ΑΤ11 και ΑΤ14 βάσει ΦΕΚ-1399/Β/8-04-2021			
ΣΥΝΟΛΟ ΤΡΙΤΣΗ χωρίς ΑΤ07, ΑΤ11, ΑΤ14			17.850.525,53 €
	ΦΙΛΟΔΗΜΟΣ Ι	"Βελτίωση πρόσβασης σε γεωργική γη και κτηνοτροφικές εκμεταλλεύσεις του Δήμου Πρέβεζας"	555.013,00 €
	ΦΙΛΟΔΗΜΟΣ Ι-ΔΕΥΑΠ	ΥΔΡΕΥΣΗ ΠΡΕΒΕΖΑΣ ΦΑΣΗ Β	617.224,39 €
	ΣΥΝΟΛΙΚΑ		19.022.762,92 €

Δ. ΣΧΕΔΙΟ ΧΡΗΜΑΤΟΔΟΤΗΣΗΣ

Δ.1. ΣΥΝΔΕΣΗ ΣΒΑΑ ΜΕ ΕΠ ΗΠΕΙΡΟΥ 2021 – 2027

	ΣΤΟΧΟΙ ΣΒΑΑ ΔΗΜΟΥ ΠΡΕΒΕΖΑΣ	ΣΤΟΧΟΣ ΠΟΛΙΤΙΚΗΣ Ή ΕΙΔΙΚΟΣ ΣΤΟΧΟΣ ΤΔΜ ΤΟΥ Ε.Π. 2021 – 2027 ΠΕΡΙΦΕΡΕΙΑΣ ΗΠΕΙΡΟΥ	ΕΙΔΙΚΟΣ ΣΤΟΧΟΣ Ή ΕΙΔΙΚΗ ΠΡΟΤΕΡΑΙΟΤΗΤΑ ΤΟΥ Ε.Π. 2021 – 2027 ΠΕΡΙΦΕΡΕΙΑΣ ΗΠΕΙΡΟΥ
Α.Π.1.: Πρέβεζα – ένας τόπος αξιοβίωτος, ανθεκτικός και προσβάσιμος	Στόχος 1.1. Διατήρηση- Προστασία και Ανάδειξη της ιστορικής ταυτότητας και της πολιτιστικής κληρονομιάς	ΣΠ.5.: Μια Ευρώπη πιο κοντά στους πολίτες της μέσω της προώθησης της βιώσιμης και ολοκληρωμένης ανάπτυξης όλων των εδαφικών τύπων και των τοπικών πρωτοβουλιών	(i) Ενίσχυση της ολοκληρωμένης και χωρίς αποκλεισμούς κοινωνικής, οικονομικής και περιβαλλοντικής ανάπτυξης, του πολιτισμού, της φυσικής κληρονομιάς, του βιώσιμου τουρισμού και της ασφάλειας στις αστικές περιοχές.
	Στόχος 1.2. Αναβάθμιση του αστικού περιβάλλοντος, βελτίωση της συνδεσιμότητας εντός του Δήμου και προώθηση της βιώσιμης κινητικότητας	ΣΠ.2.: Μια πιο πράσινη, με χαμηλές εκπομπές διοξειδίου του άνθρακα, σε μετάβαση προς μια καθαρή οικονομία μηδενικού άνθρακα και ανθεκτική Ευρώπη, μέσω της προώθησης της καθαρής και δίκαιης ενεργειακής μετάβασης, των πράσινων και γαλάζιων επενδύσεων, της κυκλικής οικονομίας, της προσαρμογής στην κλιματική αλλαγή και της πρόληψης και διαχείρισης των κινδύνων, και της βιώσιμης αστικής κινητικότητας./ ΣΠ3: Μια πιο διασυνδεδεμένη Ευρώπη μέσω της ενίσχυσης της κινητικότητας	(viii) Προώθηση της βιώσιμης πολυτροπικής αστικής κινητικότητας, ως μέρος της μετάβασης σε μια οικονομία μηδενικών εκπομπών διοξειδίου του άνθρακα.
	Στόχος 1.3. Προστασία και	ΣΠ.2.: Μια πιο πράσινη, με χαμηλές	(vii) Ενίσχυση της προστασίας και της

	ΣΤΟΧΟΙ ΣΒΑΑ ΔΗΜΟΥ ΠΡΕΒΕΖΑΣ	ΣΤΟΧΟΣ ΠΟΛΙΤΙΚΗΣ Ή ΕΙΔΙΚΟΣ ΣΤΟΧΟΣ ΤΔΜ ΤΟΥ Ε.Π. 2021 – 2027 ΠΕΡΙΦΕΡΕΙΑΣ ΗΠΕΙΡΟΥ	ΕΙΔΙΚΟΣ ΣΤΟΧΟΣ Ή ΕΙΔΙΚΗ ΠΡΟΤΕΡΑΙΟΤΗΤΑ ΤΟΥ Ε.Π. 2021 – 2027 ΠΕΡΙΦΕΡΕΙΑΣ ΗΠΕΙΡΟΥ
	Ανάδειξη του φυσικού πλούτου και αντιμετώπιση των επιπτώσεων της κλιματικής αλλαγής	εκπομπές διοξειδίου του άνθρακα, σε μετάβαση προς μια καθαρή οικονομία μηδενικού άνθρακα και ανθεκτική Ευρώπη, μέσω της προώθησης της καθαρής και δίκαιης ενεργειακής μετάβασης, των πράσινων και γαλάζιων επενδύσεων, της κυκλικής οικονομίας, της προσαρμογής στην κλιματική αλλαγή και της πρόληψης και διαχείρισης των κινδύνων, και της βιώσιμης αστικής κινητικότητας.	διατήρησης του φυσικού περιβάλλοντος της βιοποικιλότητας και των πράσινων υποδομών, μεταξύ άλλων σε αστικές περιοχές και μείωση κάθε μορφής ρύπανσης
Α.Π. 2: Πρέβεζα- Ένας τόπος καινοτόμος και συμμετοχικός, με αειφόρο και ισχυρή μπλε και πράσινη οικονομία	Στόχος 2.1. Ολοκληρωμένος σχεδιασμός για την τουριστική ανάπτυξη της περιοχής	ΣΠ.4.: Μια πιο κοινωνική, και χωρίς αποκλεισμούς Ευρώπη μέσω της υλοποίησης του Ευρωπαϊκού Πυλώνα Κοινωνικών Δικαιωμάτων (ΕΤΠΑ).	(vi) Ενίσχυση του ρόλου του πολιτισμού και του βιώσιμου τουρισμού στην οικονομική ανάπτυξη, την κοινωνική ένταξη και την κοινωνική καινοτομία
	Στόχος 2.2. Αναζωογόνηση και ανάπτυξη της τοπικής οικονομίας, με έμφαση στους κλάδους της αγροδιατροφής και της μεταποίησης και τους τομείς της πράσινης και μπλε οικονομίας	ΣΠ.1.: Μια πιο ανταγωνιστική και εξυπνότερη Ευρώπη μέσω της προώθησης του καινοτόμου και έξυπνου οικονομικού μετασχηματισμού και της περιφερειακής ψηφιακής συνδεσιμότητας	(iii) Ενίσχυση της βιώσιμης ανάπτυξης και της ανταγωνιστικότητας των ΜΜΕ και δημιουργία θέσεων εργασίας στις ΜΜΕ, συμπεριλαμβανομένων των παραγωγικών επενδύσεων.
	Στόχος 2.3. Ψηφιακός Μετασχηματισμός του Δήμου με γνώμονα την βελτίωση της λειτουργίας και την συμμετοχή των πολιτών	ΣΠ.1.: Μια πιο ανταγωνιστική και εξυπνότερη Ευρώπη μέσω της προώθησης του καινοτόμου και έξυπνου οικονομικού μετασχηματισμού και της περιφερειακής ψηφιακής	(ii) Εκμετάλλευση των οφελών της ψηφιοποίησης για τους πολίτες, τις επιχειρήσεις, τους ερευνητικούς φορείς και τις Δημόσιες Αρχές.

	ΣΤΟΧΟΙ ΣΒΑΑ ΔΗΜΟΥ ΠΡΕΒΕΖΑΣ	ΣΤΟΧΟΣ ΠΟΛΙΤΙΚΗΣ Ή ΕΙΔΙΚΟΣ ΣΤΟΧΟΣ ΤΔΜ ΤΟΥ Ε.Π. 2021 – 2027 ΠΕΡΙΦΕΡΕΙΑΣ ΗΠΕΙΡΟΥ	ΕΙΔΙΚΟΣ ΣΤΟΧΟΣ Ή ΕΙΔΙΚΗ ΠΡΟΤΕΡΑΙΟΤΗΤΑ ΤΟΥ Ε.Π. 2021 – 2027 ΠΕΡΙΦΕΡΕΙΑΣ ΗΠΕΙΡΟΥ
		συνδεσιμότητας	
Α.Π. 3: Πρέβεζα- Ένας τόπος ανοιχτός για όλους και όλες	Στόχος 3.1. Αναβάθμιση υποδομών και εξοπλισμού των δημοτικών υπηρεσιών	ΣΠ.1.: Μια πιο ανταγωνιστική και εξυπνότερη Ευρώπη μέσω της προώθησης του καινοτόμου και έξυπνου οικονομικού μετασχηματισμού και της περιφερειακής ψηφιακής συνδεσιμότητας	(iii) Εκμετάλλευση των οφελών της ψηφιοποίησης για τους πολίτες, τις επιχειρήσεις, τους ερευνητικούς φορείς και τις Δημόσιες Αρχές.
	Στόχος 3.2. Ολοκληρωμένος σχεδιασμός για την ενίσχυση της κοινωνικής συνοχής, τη μείωση της ανεργίας και την προάσπιση της ισότητας	ΣΠ.4.: Μια πιο κοινωνική, και χωρίς αποκλεισμούς Ευρώπη μέσω της υλοποίησης του Ευρωπαϊκού Πυλώνα Κοινωνικών Δικαιωμάτων (ΕΚΤ).	(α) Βελτίωση της πρόσβασης στην απασχόληση και μέτρα ενεργοποίησης για όλα τα άτομα που αναζητούν εργασία, συγκεκριμένα τους νέους, ιδίως μέσω της υλοποίησης των εγγυήσεων για τη νεολαία, τους μακροχρόνια ανέργους και τις μειονεκτούσες ομάδες στην αγορά εργασίας, και για τα οικονομικώς αδρανή άτομα, καθώς και μέσω της προώθησης της αυτοαπασχόλησης και της κοινωνικής οικονομίας.

Στον παραπάνω πίνακα παρουσιάζεται η σύνδεση των Αξόνων Προτεραιότητας και των Στόχων της στρατηγικής ΒΑΑ του Δήμου Πρέβεζας με τους Στόχους Πολιτικής και τους Ειδικούς Στόχους του ΕΠ Ηπείρου 2021-2027. Σημειώνεται πως οι προτεινόμενες δράσεις και στόχοι είναι ενδεικτικοί και βρίσκονται σε συνάφεια με την αναγνώριση των αναπτυξιακών προκλήσεων και του οράματος που περιγράφηκαν σε προηγούμενες ενότητες. Τόσο το Σχέδιο Δράσης, όσο και το Σχέδιο Χρηματοδότησης θα αναθεωρηθούν και θα εμπλουτιστούν έπειτα από την διαβούλευση με τους εμπλεκόμενους φορείς και την θεματική και χωρική εξειδίκευση των δράσεων.

Για την τελική επιλογή των δράσεων και των επιμέρους έργων, υιοθετείται μια συνεκτική μεθοδολογία αξιολόγησης της ωριμότητας, της εφικτότητας και της συσχέτισης με την ολοκληρωμένη αναπτυξιακή

στρατηγική ενώ τίθενται συγκεκριμένοι δείκτες και μέθοδοι για την παρακολούθηση, την ανάλυση και την αντιμετώπιση κινδύνων.

Η ωρίμανση και η εξειδίκευση της στρατηγικής εναρμονίζεται με τα δημοσιοποιημένα τελικά κείμενα πολιτικής του νέου ΕΣΠΑ 2021-2027, με το Επιχειρησιακό Πρόγραμμα της Περιφέρειας Ηπείρου, το οποίο εγκρίθηκε με την υπ' αρ. πρωτ. C(2022) 6511 final - 5-9-2022 Εκτελεστική Απόφαση της Ευρωπαϊκής Επιτροπής (Κωδικός CCI 2021EL16FFPR009), καθώς και με τα όσα ορίζονται στην σχετική πρόσκληση της Ειδικής Υπηρεσίας Διαχείρισης του Προγράμματος «Ηπειρος» 2021-2027 (ΑΔΑ: ΨΑΩ27Λ9-ΔΙΠ) με τίτλο «Πρόσκληση για την υποβολή προτάσεων Στρατηγικής Βιώσιμης Αστικής Ανάπτυξης (ΣΒΑΑ) στο πλαίσιο του προγράμματος «Ηπειρος» για την προγραμματική περίοδο 2021-2027-Επικαιροποίηση Στρατηγικών ΟΧΕ-ΒΑΑ του ΠΕΠ 'Ηπειρος 2014-2020». Σημειώνεται επίσης, πως η ωρίμανση της εν λόγω στρατηγικής εναρμονίζεται τόσο με τα προαναφερθέντα κείμενα όσο και με άλλες διαθέσιμες πηγές χρηματοδότησης (εθνικοί πόροι, τομεακά προγράμματα, ανοιχτές προσκλήσεις για ευρωπαϊκά προγράμματα κ.α.) ώστε να διαμορφωθεί η καλύτερη δυνατή στρατηγική χρηματοδότησης.

Δ.2. ΠΗΓΕΣ ΧΡΗΜΑΤΟΔΟΤΗΣΗΣ (εκτός ΕΤΠΑ και ΕΚΤ+)

Σε αυτή την ενότητα παρουσιάζονται οι χρηματοδοτικές ευκαιρίες που είναι διαθέσιμες σε ευρωπαϊκό αλλά και εθνικό επίπεδο. Συγκεκριμένα ο Δήμος Πρέβεζας, για την υλοποίηση της Ολοκληρωμένης Χωρικής Επένδυσης (Ο.Χ.Ε.) δύναται να επωφεληθεί από τα παρακάτω χρηματοδοτικά προγράμματα.

Δ.2.1. ΕΥΡΩΠΑΪΚΑ ΤΑΜΕΙΑ

Περισσότεροι από τους μισούς χρηματοδοτικούς πόρους της ΕΕ διοχετεύονται μέσω των **πέντε (5) Ευρωπαϊκών Διαρθρωτικών και Επενδυτικών Ταμείων (ΕΔΕΤ)**, τα οποία διαχειρίζονται από κοινού η Ευρωπαϊκή Επιτροπή και οι χώρες της ΕΕ. Στόχος αυτών των Ταμείων είναι η συμβολή στη δημιουργία θέσεων εργασίας και στη διασφάλιση βιώσιμων και υγιών συνθηκών τόσο στην ευρωπαϊκή οικονομία όσο και στο περιβάλλον. Τα ΕΔΕΤ εστιάζουν κυρίως σε 5 τομείς:

- Έρευνα και καινοτομία
- Ψηφιακές τεχνολογίες
- Στήριξη της οικονομίας χαμηλών ανθρακούχων εκπομπών
- Βιώσιμη διαχείριση των φυσικών πόρων
- Μικρές επιχειρήσεις

Τα Ευρωπαϊκά Διαρθρωτικά και Επενδυτικά Ταμεία:

- **Το Ευρωπαϊκό Ταμείο Περιφερειακής Ανάπτυξης (ΕΤΠΑ)**, το οποίο προωθεί την ισόρροπη ανάπτυξη των διαφόρων περιφερειών της ΕΕ.
- **Το Ευρωπαϊκό Κοινωνικό Ταμείο (ΕΚΤ+)**, το οποίο στηρίζει έργα σχετικά με την απασχόληση σε ολόκληρη την Ευρώπη και επενδύει στο ανθρώπινο δυναμικό της Ευρώπης - τους εργαζομένους, τους νέους και όλους όσους αναζητούν εργασία.
- **Το Ταμείο Συνοχής (ΤΣ)**, το οποίο χρηματοδοτεί έργα στους τομείς των μεταφορών και του περιβάλλοντος σε χώρες στις οποίες το ακαθάριστο εθνικό εισόδημα (ΑΕΕ) ανά κάτοικο είναι χαμηλότερο από το 90% του μέσου όρου της ΕΕ.
- **Το Ευρωπαϊκό Γεωργικό Ταμείο Αγροτικής Ανάπτυξης (ΕΓΤΑΑ)**, το οποίο εστιάζει στην επίλυση των ιδιαίτερων προκλήσεων που αντιμετωπίζουν οι αγροτικές περιοχές της ΕΕ.
- **Το Ευρωπαϊκό Ταμείο Θάλασσας και Αλιείας (ΕΤΘΑ)**, το οποίο βοηθά τους αλιείς να υιοθετήσουν πρακτικές βιώσιμης αλιείας και τις παράκτιες κοινότητες να διαφοροποιήσουν τις οικονομίες τους ώστε να βελτιωθεί η ποιότητα ζωής κατά μήκος των ευρωπαϊκών ακτών.

Συμπληρωματικότητα με τις πολιτικές των Ευρωπαϊκών Ταμείων

Όσο αφορά στη συμπληρωματικότητα των Επιχειρησιακών Προγραμμάτων με τις πολιτικές των ευρωπαϊκών ταμείων εξάγονται τα ακόλουθα:

Ως προς το **ΕΤΠΑ** παρουσιάζεται έντονη συμπληρωματικότητα μεταξύ Περιφερειακών και Εθνικών Δράσεων για την ανάπτυξη της Έρευνας και Καινοτομίας που χρηματοδοτούνται από το ΕΤΠΑ. Στο ίδιο πλαίσιο θα αξιοποιηθούν οι αντίστοιχοι πόροι του ΕΠΑ, προκειμένου να καταστεί δυνατή η ολοκληρωμένη κάλυψη των χρηματοδοτικών αναγκών των ΜμΕ για την μετάβασή τους στο νέο μοντέλο ανάπτυξης, καθώς και η προώθηση επενδύσεων σε καθαρή ενέργεια, με την ταυτόχρονη ενίσχυση των αναγκών υποδομών. Εντοπίζεται επίσης συμπληρωματικότητα για δράσεις προώθησης της χρήσης συστημάτων ΑΠΕ σε τελικούς τομείς ενεργειακής κατανάλωσης, την ανάπτυξη «έξυπνων» ενεργειακών συστημάτων, δικτύων και εξοπλισμού αποθήκευσης σε τοπικό επίπεδο καθώς και τη βελτίωση της προστασίας, διατήρησης και αποκατάστασης των προστατευόμενων περιοχών, οικοτόπων και προστατευόμενων ειδών. Ομοίως και με έργα ανάπτυξης και εκσυγχρονισμού δικτύων ηλεκτρικής ενέργειας και με τα δίκτυα φυσικού αερίου, καθώς η αύξηση της διείσδυσης του φυσικού αερίου στην τελική κατανάλωση. Τέλος παρουσιάζεται συμπληρωματικότητα με έργα υποδομών και δικτύων που διευκολύνουν

τη μετάβαση μεταξύ των Περιφερειακών Ενοτήτων αλλά και έξω από αυτές.

Ως προς το **ΕΚΤ+** παρουσιάζεται συμπληρωματικότητα μεταξύ Εθνικών δράσεων Ενεργητικής Απασχόλησης και δράσεων για ανέργους με δράσεις του ΕΠΑ για την εκπαίδευση ανέργων ώστε να ξαναενταχθούν στην αγορά εργασίας καθώς και μεταξύ δράσεων που αποσκοπούν στην κοινωνική ένταξη ευπαθών κοινωνικά ομάδων.

Τέλος, ως προς το **ΕΓΤΑΑ** εντοπίζεται συμπληρωματικότητα σε δράσεις αναγκαίας στήριξης της αγροτικής παραγωγής με στόχο την αποφυγή επέκτασης της υποβάθμισης των εδαφών και της ερημοποίησης της υπαίθρου.

Δ.2.2. ΕΥΚΑΙΡΙΕΣ ΑΠΟ ΤΟ ΕΘΝΙΚΟ ΚΑΙ ΕΥΡΩΠΑΪΚΟ ΑΝΑΠΤΥΞΙΑΚΟ ΠΛΑΙΣΙΟ

Οι βασικές πηγές των εσόδων των ΟΤΑ είναι η κρατική επιχορήγηση, οι τοπικοί φόροι, τα τέλη, δικαιώματα και εισφορές, τα έσοδα από επιχειρηματική δράση, από τη δημοτική περιουσία και από δανεισμό. Οι κρατικές επιχορηγήσεις αποτελούν βασική πηγή χρηματοδότησης των δαπανών της τοπικής αυτοδιοίκησης, στην Ελλάδα και διεθνώς, ενέχοντας θετικά και αρνητικά σημεία.

Από την μία, στα αρνητικά, δεν επιτρέπουν τον μακροπρόθεσμο προγραμματισμό των δράσεων των Δήμων, διότι δεν έχουν σταθερή ροή. Δεν συμβάλλουν ουσιαστικά στην ευαισθητοποίηση των δημοτών απέναντι στις τοπικές προκλήσεις και συντηρούν τη σχέση εξάρτησης με την κεντρική διοίκηση.

Από την άλλη, στα θετικά, αμβλύνουν τις δημοσιονομικές ανισότητες μεταξύ των ΟΤΑ, εξασφαλίζουν ένα ελάχιστο επίπεδο παρεχόμενων δημοσίων αγαθών/ υπηρεσιών και διορθώνουν τις ενδεχόμενες εξωτερικές επιδράσεις από τις αναπτυξιακές ανισότητες. Με δεδομένο ότι τα έσοδα και οι επιχορηγήσεις των Δήμων είναι περιορισμένα, καλούνται οι τοπικές διοικήσεις να έχουν μια πολύ καλή γνώση των δυνητικών πηγών εύρεσης ή διεκδίκησης χρηματοδοτήσεων, ώστε να είναι σε θέση να σχεδιάζουν και υλοποιούν τις απαραίτητες αναπτυξιακές δράσεις.

Εθνικοί Πόροι

Σε ότι αφορά τις χρηματοδοτήσεις από εθνικούς πόρους, ο Δήμος Πρέβεζας προκρίνεται να ανατρέξει στα τρέχοντα και επόμενα εθνικά προγράμματα:

Ευρωπαϊκοί Πόροι

Από τα ευρωπαϊκά και διεθνή προγράμματα, οι Δήμοι μπορούν να εστιάσουν ενδεικτικά στην κατάρτιση ανταγωνιστικών αλλά και άλλου χαρακτήρα προτάσεων για:

- Πρόγραμμα "Ορίζων" (Horizon Europe)
- Πρόγραμμα «Ψηφιακή Ευρώπη 2021-2027» (Digital Europe Programme 2021-2027)
- EaSI: Απασχόληση και την Κοινωνική Καινοτομία
- ELENA: European Local Energy Assistance
- Urbact
- LIFE
- Urban Innovative Actions
- Ταμείο Ευρωπαϊκής Βοήθειας για τους Απόρους (TEBA)- διατίθενται συμπληρωματικοί πόροι από το TEBA για τα έτη 2020, 2021 και 2022, ως μέρος των αυξημένων πόρων για την πολιτική συνοχής στο πλαίσιο του προϋπολογισμού 2014-2020 της ΕΕ.

Επιπρόσθετες δυνατότητες δίνουν τα παρακάτω χρηματοδοτικά εργαλεία:

- **Crowdfunding:** Χρηματοδότηση από το πλήθος: Η συμμετοχική χρηματοδότηση είναι μεγάλης σημασίας συνδυάζει παρεμβάσεις σε καίριους τομείς για τους ΟΤΑ και δίνει τη δυνατότητα στους τοπικούς φορείς να βρουν νέους τρόπους αναζήτησης επενδύσεων και εύρεσης πόρων για δράσεις. Η υλοποίηση της πλατφόρμας για ένα Δήμο αποτελεί μια μοναδική στρατηγική ευκαιρία με απτά οφέλη σε βραχυπρόθεσμο και μακροπρόθεσμο επίπεδο.
- **Συμπράξεις Δημοσίου – Ιδιωτικού τομέα (ΣΔΙΤ)**
- **Συμβάσεις Ενεργειακής Απόδοσης (ΣΕΑ),** επιτρέπουν τη χρηματοδότηση μέτρων ενεργειακής απόδοσης μέσω προβλεπόμενων μειώσεων του ενεργειακού κόστους.
- **Συμβάσεις παραχώρησης,** είναι ένα είδος εταιρικής σχέσης μεταξύ του δημόσιου τομέα και μιας (συνήθως) ιδιωτικής εταιρείας που έχει αποδείξει την προστιθέμενη αξία της σε έναν συγκεκριμένο τομέα, (πχ υλοποίηση έργων υποδομής).
- **Δανειοδότηση από Ταμείο Παρακαταθηκών και Δανείων** (Χρηματοδοτικό Πρόγραμμα Ιδίων Πόρων, Αναβάθμιση Δημοτικού Οδοφωτισμού, Αναχρηματοδότηση Δανείων, Δάνεια ΕΤΕπ - ΤΠ&Δ, Ενεργειακός Συμψηφισμός, Αντικατάσταση Εξοπλισμού Καθαριότητας, Πρόγραμμα Απαλλοτριώσεων, Χρηματοδότηση Μελετών).

Δ.2.2.1. Πρόγραμμα «Αντώνης Τρίτσης»

Το Πρόγραμμα **«Αντώνης Τρίτσης»** θα χρηματοδοτηθεί από το Ταμείο Παρακαταθηκών και Δανείων και την Ευρωπαϊκή Τράπεζα Επενδύσεων με δυνατότητα αύξησης της χρηματοδότησης, εάν υπάρξει ανάλογη ζήτηση από τους Δήμους και τις Περιφέρειες. Το πρόγραμμα αφορά την κατασκευή έργων ιδίως στους τομείς των υποδομών, της ψηφιακής σύγκλισης, της βιώσιμης ανάπτυξης, προστασίας του περιβάλλοντος, καθώς και την προμήθεια αγαθών και υπηρεσιών πολιτικής προστασίας και προστασίας της δημόσιας υγείας και ειδικότερα την άρση των οικονομικών επιπτώσεων από τη διασπορά του κορωνοϊού, καθώς και για την εκτέλεση δράσεων και πρωτοβουλιών κοινωνικής συνοχής και αλληλεγγύης.

Συγκεκριμένα, οι προτεραιότητες του νέου αναπτυξιακού προγράμματος είναι:

- **Η προστασία της ζωής και της δημόσιας υγείας και ασφάλειας.**
Εδώ περιλαμβάνονται κάθε δράση – παρέμβαση για την αντιμετώπιση της πανδημίας του κορωνοϊού. Επίσης, έργα και σημαντικές παρεμβάσεις πολιτικής προστασίας με ιδιαίτερη έμφαση στην αντιπλημμυρική προστασία σε όλη τη χώρα.
- **Η ποιότητα ζωής και η εύρυθμη λειτουργία των πόλεων,** της υπαίθρου, των οικισμών (κατασκευή βασικών έργων υποδομής σε κρίσιμους τομείς όπως η ύδρευση και η αποχέτευση, και ενίσχυση της διοικητικής ικανότητας των ΟΤΑ, προς άμεσο όφελος των πολιτών). Και δίπλα σε αυτά, και η μέριμνα για τη σίτιση και φροντίδα των αδέσποτων τετράποδων φίλων μας.
- **Το περιβάλλον** (βιώσιμη ανάπτυξη με έντονο περιβαλλοντικό αποτύπωμα, ενίσχυση προγραμμάτων ανακύκλωσης στην πηγή, δράσεις εξοικονόμησης ενέργειας, διαχείριση υδάτων, υγρών και στερεών αποβλήτων κ.α.),
- **Η ψηφιακή σύγκλιση** με τεχνολογίες πληροφορικής και επικοινωνιών (ΤΠΕ), εφαρμογές διαδικτύου των πραγμάτων (Internet of Things), έξυπνες ψηφιακές τεχνολογίες, με εφαρμογή στην τοπική διοικητική πρακτική και την καθημερινότητα των πολιτών και στόχο τον μετασχηματισμό των πόλεων σε «έξυπνες πόλεις»,
- **Η παιδεία, ο πολιτισμός, ο τουρισμός και ο αθλητισμός** (ανέγερση σχολείων, αξιοποίηση δημοτικής περιουσίας , εναλλακτικός τουρισμός),
- **Η κοινωνική συνοχή και αλληλεγγύη** με δράσεις κοινωνικής προστασίας και ειδικών προγραμμάτων για ευπαθείς κοινωνικές ομάδες. Εδώ εντάσσονται κι έργα όπως ανέγερση και

εκσυγχρονισμός βρεφονηπιακών σταθμών, γιατί στηρίζουμε την οικογένεια και τα νέα ζευγάρια, αλλά και προγράμματα με βασική στόχευση την άρση του κοινωνικού αποκλεισμού,

- **Δράσεις τεχνικής βοήθειας (TB)** των δικαιούχων για την εφαρμογή του Προγράμματος.

Δ.2.2.2. Εθνικό Σχέδιο Ανάκαμψης και Ανθεκτικότητας «Ελλάδα 2.0»

Το εθνικό **Σχέδιο Ανάκαμψης και Ανθεκτικότητας** φιλοδοξεί να πυροδοτήσει μια αλλαγή υποδείγματος στην ελληνική οικονομία και τους θεσμούς, προς ένα πιο εξωστρεφές, ανταγωνιστικό και πράσινο οικονομικό μοντέλο, με πιο αποτελεσματικό και ψηφιοποιημένο κράτος, λιγότερο γραφειοκρατικό, με δραστικά μειωμένη παραοικονομία, με φορολογικό σύστημα φιλικό προς την ανάπτυξη και με ένα, ποιοτικό και αποτελεσματικό δίκτυο κοινωνικής προστασίας, προσβάσιμο σε όλους.

Δεν πρόκειται απλώς για μια οικονομική μετάβαση. Στόχος είναι να γίνουν θεμελιώδεις οικονομικές και κοινωνικές μεταρρυθμίσεις, που θα επηρεάσουν όχι μόνο την οικονομική δραστηριότητα, αλλά και τις τεχνολογίες, τις νοοτροπίες και τους θεσμούς. Μία μετάβαση που συνδυάζει την οικονομική αποτελεσματικότητα με την καινοτομία και τον ψηφιακό εκσυγχρονισμό με την προστασία του περιβάλλοντος, την κοινωνική συνοχή και τη δικαιοσύνη.

Το ελληνικό Σχέδιο Ανάκαμψης και Ανθεκτικότητας σκοπεύει να είναι πλήρως εναρμονισμένο με τους στόχους της ΕΕ για ταχύτερη μετάβαση της ελληνικής οικονομίας προς ένα ψηφιοποιημένο και πράσινο μοντέλο ανάπτυξης, λαμβάνοντας υπόψη τις σχετικές ευρωπαϊκές συστάσεις για την χώρα μας, σε ό,τι αφορά τις προτεινόμενες μεταρρυθμίσεις και τις αναγκαίες για την έγκαιρη ολοκλήρωσή τους επενδύσεις, και να προσθέσει ακόμη πιο φιλόδοξες μεταρρυθμίσεις, οι οποίες αποτελούν μέρος της στρατηγικής ατζέντας της Ελληνικής Κυβέρνησης, πολλές από τις οποίες περιλαμβάνονται και στην έκθεση της Επιτροπής Πισσαρίδη.

Το Ελληνικό Σχέδιο Ανάκαμψης και Ανθεκτικότητας αποτελείται από τέσσερις πυλώνες:

1. **Πράσινο,**
2. **Ψηφιακό,**
3. **Απασχόληση, δεξιότητες και κοινωνική συνοχή,**
4. **Ιδιωτικές επενδύσεις και οικονομικός και θεσμικός μετασχηματισμός.**

Με οικονομικούς όρους, ο πρωταρχικός στόχος του Σχεδίου είναι να καλύψει το μεγάλο κενό σε επενδύσεις, εθνικό προϊόν και απασχόληση,

κενό ενδημικό των επιδόσεων της ελληνικής οικονομίας κατά την τελευταία δεκαετία που επιδεινώθηκε λόγω της πανδημίας του COVID-19.

Σε αυτό το πλαίσιο, το ελληνικό Σχέδιο Ανάκαμψης και Ανθεκτικότητας αποσκοπεί στο να κινητοποιήσει σημαντικές δυνάμεις από τον ιδιωτικό τομέα χρησιμοποιώντας:

- Σε σημαντικό βαθμό **Συμπράξεις Δημόσιου και Ιδιωτικού Τομέα** (ΣΔΙΤ) για την πραγματοποίηση δημοσίων επενδύσεων,
- **Εταιρείες Παροχής Ενεργειακών Υπηρεσιών** για την πραγματοποίηση έργων ενεργειακής απόδοσης στον δημόσιο τομέα και
- **Συγχρηματοδοτήσεις μέσω ποικίλων χρηματοδοτικών εργαλείων** ώστε να συγκεντρώσει σημαντικότερα επιπρόσθετα ιδιωτικά κεφάλαια για τις επιλέξιμες ιδιωτικές επενδύσεις.

Γενικοί Στόχοι του Ελληνικού Σχεδίου Ανάκαμψης και Ανθεκτικότητας:

Δ.2.2.3. Νέος Αναπτυξιακός Νόμος Ν.4887/2022

Ο νέος Αναπτυξιακός Νόμος **Ν.4887/2022** αποτελεί το βασικό θεσμικό πλαίσιο για τη σύσταση καθεστώτων της ενίσχυσης ιδιωτικών επενδύσεων για την περιφερειακή και οικονομική ανάπτυξη της χώρας.

Η αξιοποίηση του νέου Αναπτυξιακού Νόμου, δύναται να έχει σημαντικό ρόλο στην υποστήριξη των επιχειρήσεων του **Δήμου Πρέβεζας** ύστερα από την παρουσίαση της περιοχής παρέμβασης (Ενότητα Α) και της κατάδειξης των σημαντικών ζητημάτων και ευκαιριών της περιοχής (Ανάλυση SWOT).

Συνεπώς με τον νέο Αναπτυξιακό Νόμο προβλέπεται η ενίσχυση των επενδυτικών σχεδίων σχετικά με την δημιουργία νέων μονάδων, την επέκταση παραγωγικής δυναμικότητας υφιστάμενης μονάδας, τη διαφοροποίηση της παραγωγής μιας επιχείρησης σε προϊόντα ή υπηρεσίες καθώς και τη θεμελιώδη αλλαγή του συνόλου της παραγωγικής διαδικασίας υφιστάμενων μονάδων.

Πιο συγκεκριμένα **τα είδη των ενισχύσεων** που προσφέρει ο νέος Αναπτυξιακός Νόμος είναι:

Επίσης τα επενδυτικά σχέδια των επιχειρήσεων θα πρέπει να υπάγονται σε μία από τις 13 επιλέξιμες κατηγορίες όπως παρουσιάζονται στον κάτωθι πίνακα:

Ψηφιακός και Τεχνολογικός Μετασχηματισμός Επιχειρήσεων	Πράσινη Μετάβαση- Περιβαλλοντική Αναβάθμιση των Επιχειρήσεων
Νέο Επιχειρείν	Δίκαιη Αναπτυξιακή Μετάβαση
Έρευνα και Εφαρμοσμένη Καινοτομία	Αγροδιατροφή -Πρωτογενής παραγωγή και μεταποίηση γεωργικών προϊόντων- Αλιεία και Υδατοκαλλιέργεια
Μεταποίηση- Εφοδιαστική αλυσίδα	Επιχειρηματική Εξωστρέφεια
Ενίσχυση Τουριστικών Επενδύσεων	Εναλλακτικές μορφές τουρισμού
Μεγάλες Επενδύσεις	Ευρωπαϊκές Αλυσίδες Αξίας
Επιχειρηματικότητα 360 °	

Ε. ΥΛΟΠΟΙΗΣΗ ΚΑΙ ΠΑΡΑΚΟΛΟΥΘΗΣΗ

Ε.1. ΔΥΝΗΤΙΚΟΙ ΔΙΚΑΙΟΥΧΟΙ ΤΩΝ ΠΡΟΤΕΙΝΟΜΕΝΩΝ ΔΡΑΣΕΩΝ

Σχέδιο Δράσεων ΣΒΑΑ	Δυνητικοί Δικαιούχοι
1.1. Διατήρηση- Προστασία και Ανάδειξη της ιστορικής ταυτότητας και της πολιτιστικής κληρονομιάς.	
Προστασία, αξιοποίηση και ανάδειξη του Κάστρου Παντοκράτορα	Δήμος Πρέβεζας/ Εφορεία Αρχαιοτήτων (ΥΠΠΟ)
Διασύνδεση και δικτύωση των τοποσήμων ιστορικού και πολιτιστικού ενδιαφέροντος της πόλης της Πρέβεζας, μέσω της δημιουργίας ολοκληρωμένων διαδρομών	Δήμος Πρέβεζας/ Εφορεία Αρχαιοτήτων (ΥΠΠΟ)
Διαμόρφωση τάφρου Αγίου Ανδρέα	Δήμος Πρέβεζας/ Εφορεία Αρχαιοτήτων (ΥΠΠΟ)
Κέντρο Ψηφιακής, Εκπαιδευτικής, και Πολιτιστικής καινοτομίας	Δήμος Πρέβεζας
1.2. Αναβάθμιση του αστικού περιβάλλοντος, βελτίωση της συνδεσιμότητας εντός του Δήμου και προώθηση της βιώσιμης κινητικότητας.	
Προστασία, αξιοποίηση και ανάδειξη της Παλιάς Πόλης Πρέβεζας	Δήμος Πρέβεζας
Ανάπλαση παραλιακού μετώπου: Σπηλιάδου (από την είσοδο του λιμένα έως την Π. Τσαλδάρη) - Ελ. Βενιζέλου	Δήμος Πρέβεζας

Σχέδιο Δράσεων ΣΒΑΑ	Δυνητικοί Δικαιούχοι
(από Καρυωτάκη έως και την συμβολή των οδών Λ.Ειρήνης και Γρ.Λαμπράκη)	
Ανάπλαση οδών Λεωφ. Ειρήνης, συμβολή με Χρ. Ρίζου και Χρ.Ρίζου έως Π.Τσαλδαρη	Δήμος Πρέβεζας
Κατασκευή πίστας skate	Δήμος Πρέβεζας
Ανάπλαση, και παρεμβάσεις προσβασιμότητας σε σχολικά κτίρια και σχολικές αυλές και γυμναστήρια	Δήμος Πρέβεζας
Αναβάθμιση Οδικού Δικτύου Κοινοχρήστων Χώρων στους οικισμούς Μαργαρώνα και Παντοκράτορα	Δήμος Πρέβεζας
Αναπλάση Πλατείας Πατριάρχη Βαρθολομαίου	Δήμος Πρέβεζας
1.3. Προστασία και Ανάδειξη του φυσικού πλούτου, Κυκλική Οικονομία και προσαρμογή στη κλιματική αλλαγή.	
2.1. Ολοκληρωμένος σχεδιασμός για την τουριστική ανάπτυξη της περιοχής	
Σχέδιο ενίσχυσης και εμπλουτισμού της ταυτότητας του Δήμου Πρέβεζας και ολοκληρωμένης διαχείρισης, τοποθέτησης και προώθησής της ως ελκυστικού προορισμού (city- branding) και εκπόνηση Στρατηγικού Σχεδίου Τουριστικής Ανάπτυξης Δήμου Πρέβεζας	Δήμος Πρέβεζας
Διοργάνωση τοπικών φεστιβάλ (π.χ. φεστιβάλ τοπικών γεύσεων) και εβδομάδας αλιείας για την ανάδειξη της πλούσιας παραδοσιακής αλλά και σύγχρονης αλιευτικής ταυτότητας της	Δήμος Πρέβεζας / Πολιτιστικοί Σύλλογοι και Σωματεία
Δράσεις στήριξης επιχειρήσεων του τουρισμού	Δήμος Πρέβεζας / Εμπορικό Επιμελητήριο
2.2. Αναζωογόνηση και ανάπτυξη της τοπικής οικονομίας, με έμφαση στους κλάδους της αγροδιατροφής και της μεταποίησης και τους τομείς της πράσινης και μπλε οικονομίας	
Δράσεις Υποστήριξης της εκκόλαψης και επιτάχυνσης νεοφυών επιχειρήσεων και συνεργατικών σχηματισμών, με έμφαση στους τομείς της μπλε και της πράσινης οικονομίας, και στους τομείς της πρωτογενούς παραγωγής και της μεταποίησης	Δήμος Πρέβεζας / Τοπικές Επιχειρήσεις
Υποστήριξη συνεργατικών σχηματισμών και δικτυώσεων μεταξύ επιχειρήσεων και παραγωγικών μονάδων, με στόχο την ενίσχυση της παραγωγικότητας, της καινοτομικότητας και της εξωστρέφειας, στους τομείς της μπλε και της πράσινης οικονομίας την πρωτογενή παραγωγή και την μεταποίηση	Δήμος Πρέβεζας / Τοπικές Επιχειρήσεις και Ερευνητικά Κέντρα
2.3. Ψηφιακός Μετασχηματισμός του Δήμου με γνώμονα την βελτίωση της λειτουργίας και την συμμετοχή των πολιτών	
Σύστημα Ευφυούς & Αυτοματοποιημένης Στάθμευσης Λιμένα (off-street) Δήμου Πρέβεζας με χρήση Αισθητήρων	Δήμος Πρέβεζας
TELE-HEALTH. Ανάπτυξη υπηρεσιών φροντίδας και πρόνοιας με χρήση σύγχρονων τεχνολογιών	Δήμος Πρέβεζας

Σχέδιο Δράσεων ΣΒΑΑ	Δυνητικοί Δικαιούχοι
πληροφορικής και επικοινωνιών	
3.1. Αναβάθμιση υποδομών και εξοπλισμού των δημοτικών υπηρεσιών	
Διαχείριση οχημάτων με ηλεκτρονικό σύστημα GPRS, λογισμικό διαχείρισης στόλου οχημάτων, ενδοεπικοινωνία οχημάτων, λογισμικό διαχείρισης συνεργείου οχημάτων	Δήμος Πρέβεζας
Συντήρηση, αναβάθμιση και ανάδειξη των υποδομών και υπηρεσιών του Δημοτικού Ωδείου και της Δημοτικής Βιβλιοθήκης	Δήμος Πρέβεζας
Συντήρηση -Ανάδειξη Δημοτικών Κτιρίων	Δήμος Πρέβεζας
3.2. Ολοκληρωμένος σχεδιασμός για την ενίσχυση της κοινωνικής συνοχής, τη μείωση της ανεργίας και την προάσπιση της ισότητας	
Δράσεις κατάρτισης και δια βίου μάθησης για το ανθρώπινο δυναμικό της περιοχής της Πρέβεζας	Δήμος Πρέβεζας / Κέντρα δια βίου μάθησης Πρέβεζας
Προγράμματα κατάρτισης για την προώθηση τουριστικών προϊόντων και επαγγελματιών	Δήμος Πρέβεζας / Κέντρα Επαγγελματικής Κατάρτισης
Υλοποίηση προγραμμάτων εκπαίδευσης στις ΤΠΕ για ενήλικες και για άτομα τρίτης ηλικίας	Δήμος Πρέβεζας/ Κέντρα Επαγγελματικής Κατάρτισης

Ε.2. ΠΑΡΑΚΟΛΟΥΘΗΣΗ ΣΧΕΔΙΟΥ ΒΑΑ

Ε.2.1. Εισαγωγικά

Το σχέδιο Βιώσιμης Αστικής Ανάπτυξης αποτελεί «οδηγό» για τον αναπτυξιακό σχεδιασμό του Δήμου. Περιέχει ένα συνεκτικό σύνολο στόχων και αξόνων προτεραιότητας, στο πλαίσιο των οποίων καθορίζονται συγκεκριμένες δράσεις και παρεμβάσεις, λαμβάνοντας υπόψη τα τοπικά – και ευρύτερα- χαρακτηριστικά, τις συνθήκες και τις ανάγκες, και ενσωματώνοντας τις προτεραιότητες και κατευθύνσεις που τίθενται σε εθνικό και περιφερειακό επίπεδο.

Στόχος του σχεδίου δεν είναι μόνο ο σχεδιασμός αυτός καθαυτός, αλλά και η παρακολούθηση και αξιολόγηση της υλοποίησής του. Ανεξαρτήτως μεθοδολογίας ή διαδικασίας που επιλέγεται, για την παρακολούθηση και αξιολόγηση του βαθμού επίτευξης των στόχων του Επιχειρησιακού Σχεδίου, απαιτείται ο προσδιορισμός ενός συστήματος δεικτών που καταγράφουν την επίδοση του Δήμου σε επιμέρους πεδία.

Λαμβάνοντας υπόψη την συνθετότητα των ζητημάτων που καλείται να διαχειριστεί η Τοπική Αυτοδιοίκηση, αλλά και των ίδιων των Οργανισμών Τοπικής Αυτοδιοίκησης ως οργανισμών, η διαμόρφωση **συστημάτων παρακολούθησης και αξιολόγησης της** επίδοσης θα πρέπει να γίνεται

με όρους αποτελεσματικότητας, και έγκυρης, αξιόπιστης και προσβάσιμης πληροφόρησης.

Συνεπώς, η διαμόρφωση ενός συστήματος δεικτών παρακολούθησης και αξιολόγησης θα πρέπει να προσαρμόζεται πλήρως στις ανάγκες του Δήμου, στο εύρος και την πολυπλοκότητα των αντικειμένων και θεμάτων που καλείται να διαχειριστεί και να θεραπεύσει, και βέβαια στη στρατηγική και τους ευρύτερους στόχους του, όπως αποτυπώνονται στα κείμενα Στρατηγικού και Επιχειρησιακού Σχεδιασμού.

E.2.2. Μεθοδολογία Παρακολούθησης και Αξιολόγησης

Η διαδικασία στοχοθεσίας αποσκοπεί στη διαρκή παρακολούθηση των επιδόσεων του Δήμου σε ένα εύρος διαφορετικών διαστάσεων/πεδία, στη βελτίωση της αποτελεσματικότητας και αποδοτικότητας του έργου που παράγεται, και στην πληρέστερη ανταπόκριση του Δήμου και των υπηρεσιών του στο ρόλο τους.

Συνολικά, οι διαδικασίες στοχοθεσίας των ΟΤΑ ακολουθούν την κείμενη νομοθεσία και τις σχετικές κατευθύνσεις του Υπουργείου Εσωτερικών. Ωστόσο, η ύπαρξη στο Δήμο **κουλτούρας και προσανατολισμού** στην αξιολόγηση, την παρακολούθηση και διαχείριση βασικών δεικτών για τις επιδόσεις, και την αξιοποίηση των δεικτών αυτών ως εργαλείου μάθησης και βελτίωσης, αποτελεί βασικό παράγοντα επιτυχίας (ή αποτυχίας) κάθε σχετικής προσπάθειας. Για αυτό και η διαμόρφωση των κατάλληλων συστημάτων και διαδικασιών παρακολούθησης και αξιολόγησης της απόδοσης αποτελεί βασικό στοιχείο της ευρύτερης διαδικασίας στρατηγικού και επιχειρησιακού σχεδιασμού για έναν Δήμο.

Στην παρούσα περίπτωση, αρμόδιος για το συντονισμό της υλοποίησης του Σχεδίου ΒΑΑ, την παρακολούθησή της και την αξιολόγηση των αποτελεσμάτων του είναι ο Φορέας Διαχείρισης (βλ. Κεφάλαιο Ζ), ο οποίος επικουρείται στην άσκηση των αρμοδιοτήτων του από την αρμόδια για τα θέματα προγραμματισμού υπηρεσία του Δήμου.

Κύριος στόχος είναι να διασφαλιστεί η ορθή ανάπτυξη, υλοποίηση και παρακολούθηση της προόδου των δράσεων που περιγράφονται στο Σχέδιο. Η αξιολόγηση αποτελεί αναγκαίο στοιχείο για τη διαπίστωση του βαθμού επίτευξης των στόχων που έχει θέσει ο Δήμος και η Δημοτική Αρχή, και την πραγματοποίηση των αναγκαίων διορθωτικών παρεμβάσεων – εφ' όσον απαιτούνται.

Η συλλογή των απαιτούμενων δεδομένων για την κατασκευή των Δεικτών Παρακολούθησης γίνεται τουλάχιστον σε τριμηνιαία βάση, και αναλόγως της μορφής και του περιεχομένου του εκάστοτε δείκτη.

Η βαθμολόγηση και παρακολούθηση βάσει δεικτών έχει ως στόχους :

- Την εξασφάλιση πληροφόρησης για το βαθμό επίτευξης των στόχων και προτεραιοτήτων του Δήμου και της Δημοτικής Αρχής, και για το πόσο αποτελεσματικά λειτουργεί ο Δήμος.
- Τη μέτρηση του παραγόμενου έργου και των διαστάσεων του, όπως η αποδοτική αξιοποίηση των διαθέσιμων πόρων, και η ποιότητα των παρεχόμενων υπηρεσιών.
- Τον εντοπισμό πεδίων όπου χρειάζεται βελτίωση ή ανασχεδιασμός.
- Τη διαμόρφωση και ενσωμάτωση στην καθημερινή λειτουργία του Δήμου μιας κοινά αποδεκτής «γλώσσας» διαχείρισης και μέτρησης της απόδοσης, που μπορεί να συνδυαστεί και με τον εντοπισμό και την υιοθέτηση καλών πρακτικών, και με την αξιοποίηση της κατάλληλης τεχνογνωσίας όπου απαιτείται.

Ε.2.3. Καθορισμός Δεικτών ανά Άξονα Προτεραιότητας

Σε γενικό επίπεδο, οι δείκτες παρακολούθησης και αξιολόγησης διακρίνονται σε τρεις κατηγορίες:

Δείκτες εισροών, οι οποίοι είναι ποσοτικά μεγέθη που εκτιμούν την πρόοδο υλοποίησης μιας δράσης μετρώντας τους πόρους που καταναλώνονται για την υλοποίηση αυτής, σε μια συγκεκριμένη χρονική περίοδο. Ο πλέον συνήθης δείκτης εισροών είναι οι δαπάνες υλοποίησης μιας δράσης, παρέμβασης ή έργου.

Δείκτες εκροών, με τους οποίους παρακολουθείται η υλοποίηση των δράσεων του Δήμου. Οι δείκτες εκροών είναι ποσοτικά μεγέθη που εκτιμούν την πρόοδο υλοποίησης μιας δράσης μετρώντας τις εκροές που παράγονται από την υλοποίηση της δράσης, σε μία συγκεκριμένη χρονική περίοδο.

Δείκτες αποτελέσματος, με τους οποίους παρακολουθείται η επίτευξη των στόχων του Επιχειρησιακού Σχεδίου. Οι δείκτες αποτελέσματος είναι κατάλληλα επιλεγμένα ποσοτικά μεγέθη ή λόγοι δυο ποσοτικών μεγεθών, που μετρούν (άμεσα ή έμμεσα) τα χαρακτηριστικά της υφιστάμενης κατάστασης σε ένα πεδίο δράσης (του εσωτερικού ή του εξωτερικού περιβάλλοντος του Δήμου) και την αλλαγή σε αυτό κατά τη διάρκεια υλοποίησης υλοποίησης μιας δράσης ή παρέμβασης.

Οι Δείκτες Παρακολούθησης και Αξιολόγησης του Επιχειρησιακού Σχεδίου διαμορφώθηκαν με βάση το μοντέλο **στοχοθεσίας SMART**, όπου

κάθε στόχος ή δείκτης σχετικός με τη στοχοθεσία θα πρέπει να παρουσιάζει τα παρακάτω χαρακτηριστικά:

- Να **είναι σαφής και ακριβής** (Specific)
- Να μπορεί **να μετρηθεί** ή να αποτυπωθεί με ποσοτικό τρόπο (Measurable)
- Να **είναι εφικτός** στο πλαίσιο του ρόλου και της λειτουργίας του φορέα που καλείται να τον υλοποιήσει (Achievable)
- Να **είναι ρεαλιστικός** (Realistic)
- Να **προσδιορίζεται χρονικά** και να συνδέεται με χρονοδιάγραμμα (Time Frame-anchored)

Επιπλέον, λαμβάνοντας υπόψη την εγγενή πολυπλοκότητα των ΟΤΑ και του περιβάλλοντος εντός του οποίου αναπτύσσεται και λειτουργεί το σύστημα Δεικτών Παρακολούθησης και Αξιολόγησης, οι Δείκτες θα πρέπει:

- Να είναι **άμεσα κατανοήσιμοι** από όλους τους εμπλεκόμενους
- Να έχουν **στοιχεία αντικειμενικότητας**, δηλαδή να θεωρείται πως μετρούν/αποτυπώνουν κατά τρόπο αντικειμενικό την επίδοση στο εκάστοτε πεδίο.

Οι προτεινόμενοι Δείκτες Παρακολούθησης- **Αξιολόγησης** σύμφωνα με **το Επιχειρησιακό Σχέδιο του δήμου** είναι οι ακόλουθοι:

Πίνακας 4 Δείκτες Παρακολούθησης ανά Άξονα Προτεραιότητας και Μέτρο

Σχέδιο Δράσεων ΣΒΑΑ	Δείκτης	Κατηγορία Δείκτη
1.1. Διατήρηση- Προστασία και Ανάδειξη της ιστορικής ταυτότητας και της πολιτιστικής κληρονομιάς.		
<ul style="list-style-type: none"> ο Ανάδειξη Αρχαιολογικού Πάρκου της Νικόπολης ως ενιαίο και ο Διασύνδεση, δικτύωση και ανάδειξη των τοποσημών ιστορικού και πολιτιστικού ενδιαφέροντος της πόλης της Πρέβεζας, μέσω της δημιουργίας ολοκληρωμένων διαδρομών 	Αριθμός Πολιτιστικών Εγκαταστάσεων / Σύνολο του Πληθυσμού	Αποτελέσματος
	Αριθμός κοινόχρηστων χώρων που αναβαθμίζονται, συντηρούνται, επεκτείνονται	Εκροών
	Αριθμός Πολιτιστικών Εγκαταστάσεων και Υποδομών που	Εκροών

Σχέδιο Δράσεων ΣΒΑΑ	Δείκτης	Κατηγορία Δείκτη
<ul style="list-style-type: none"> ο Διαμόρφωση τάφρου Αγίου Ανδρέα ο Προστασία, αξιοποίηση και ανάδειξη του Κάστρου Παντοκράτορα 	αναβαθμίζονται, επεκτείνονται και συντηρούνται (κατ' έτος)	
Κέντρο Ψηφιακής, Εκπαιδευτικής, και Πολιτιστικής καινοτομίας	Δαπάνες για Πολιτισμό / Σύνολο Προϋπολογισμού Δήμου	Εισροών
	Αριθμός Ψηφιακών Πολιτιστικών Εφαρμογών που υλοποιήθηκαν	Εκροών
1.2. Αναβάθμιση του αστικού περιβάλλοντος, βελτίωση της συνδεσιμότητας εντός του Δήμου και προώθηση της βιώσιμης κινητικότητας.		
<ul style="list-style-type: none"> ο Ανάπλαση οδών Λεωφ. Ειρήνης, συμβολή με Χρ. Ρίζου και Χρ.Ρίζου έως Π.Τσαλδάρη ο Ανάπλαση, και παρεμβάσεις προσβασιμότητας σε σχολικά κτίρια και σχολικές αυλές και γυμναστήρια ο Ανάπλαση παραλιακού μετώπου: Σπηλιάδου (από την είσοδο του λιμένα έως την Π. Τσαλδάρη) - Ελ. Βενιζέλου (από Καρυωτάκη έως και την συμβολή των οδών Λ.Ειρήνης και Γρ.Λαμπράκη) ο Αναβάθμιση Οδικού Δικτύου Κοινοχρήστων Χώρων στους οικισμούς Μαργαρώνα και Παντοκράτορα ο Αναπλάση Πλατείας Πατριάρχη Βαρθολομαίου 	Μέτρα Πεζοδρόμων που δημιουργήθηκαν / επεκτάθηκαν, συντηρήθηκαν / Μήκος Αστικών Δρόμων (m)	Αποτελέσματος
	Δαπάνη παρεμβάσεων σε κοινόχρηστους και δημόσιους χώρους (κατ' έτος)	Εισροών
	Πλήθος παρεμβάσεων βιώσιμης κινητικότητας (κατ' έτος)	Εκροών
	Μήκος δικτύου ποδηλατόδρομων (km)	Εκροών
	Πλήθος παρεμβάσεων βελτίωσης της οδικής ασφάλειας	Εκροών
ο Κατασκευή πίστας skate	Αριθμός δομών Κοινωνικής Φροντίδας/ Σύνολο Πληθυσμού	Αποτελέσματος

Σχέδιο Δράσεων ΣΒΑΑ	Δείκτης	Κατηγορία Δείκτη
ο Προστασία, αξιοποίηση και ανάδειξη της Παλιάς Πόλης Πρέβεζας	Αριθμός παρεμβάσεων Ολοκληρωμένης Αστικής Ανάπλασης/ Ανάπτυξης που υλοποιήθηκαν	Εκροών
1.3. . Προστασία και Ανάδειξη του φυσικού πλούτου, Κυκλική Οικονομία και προσαρμογή στη κλιματική αλλαγή		
2.1. Ολοκληρωμένος σχεδιασμός για την τουριστική ανάπτυξη της περιοχής		
ο Σχέδιο ενίσχυσης και εμπλουτισμού της ταυτότητας του Δήμου Πρέβεζας και ολοκληρωμένης διαχείρισης, τοποθέτησης και προώθησής της ως ελκυστικού προορισμού (city- branding) και εκπόνηση Στρατηγικού Σχεδίου Τουριστικής Ανάπτυξης Δήμου Πρέβεζας	Αριθμός έργων και παρεμβάσεων για τη βελτίωση της ελκυστικότητας του Δήμου και της ευρύτερης περιοχής	Εκροών
	Αριθμός ενεργειών για την ανάπτυξη θεματικών μορφών τουρισμού	Εκροών
	Πλήθος επισκεπτών βάσει κρατήσεων σε ξενοδοχεία και καταλύματα της περιοχής	Αποτελέσματος
ο Διοργάνωση τοπικών φεστιβάλ (π.χ. φεστιβάλ τοπικών γεύσεων) και εβδομάδας αλιείας για την ανάδειξη της πλούσιας παραδοσιακής αλλά και σύγχρονης αλιευτικής ταυτότητας της	Αριθμός πολιτιστικών εκδηλώσεων και δράσεων που πραγματοποιήθηκαν (κατ' έτος)	Εκροών
	Δαπάνες για Πολιτισμό / Σύνολο Προϋπολογισμού Δήμου	Εισροών
	Αριθμός ωφελομένων /Συνολικό Πληθυσμό	Αποτελέσματος
ο Δράσεις στήριξης επιχειρήσεων στον τομέα του τουρισμού	Αριθμός επιχειρήσεων που επωφελούνται από Προγράμματα και Δράσεις	Εκροών
	Αριθμός ολοκληρωμένων δράσεων ενίσχυσης της τοπικής επιχειρηματικότητας	Εκροών
2.2. Αναζωογόνηση και ανάπτυξη της τοπικής οικονομίας, με έμφαση στους κλάδους της αγροδιατροφής και της μεταποίησης και τους τομείς της πράσινης και μπλε οικονομίας		
ο Δράσεις Υποστήριξης της εκκόλαψης και επιτάχυνσης νεοφυών	Αριθμός επιχειρήσεων που επωφελούνται από Προγράμματα και Δράσεις	Εκροών

Σχέδιο Δράσεων ΣΒΑΑ	Δείκτης	Κατηγορία Δείκτη
<p>επιχειρήσεων και συνεργατικών σχηματισμών, με έμφαση στους τομείς της μπλε και της πράσινης οικονομίας, και στους τομείς της πρωτογενούς παραγωγής και της μεταποίησης</p> <p>ο Υποστήριξη συνεργατικών σχηματισμών και δικτύωσης μεταξύ επιχειρήσεων και παραγωγικών μονάδων, με στόχο την ενίσχυση της παραγωγικότητας, της καινοτομικότητας και της εξωστρέφειας, στους τομείς της μπλε και της πράσινης οικονομίας την πρωτογενή παραγωγή και την μεταποίηση</p>	Αριθμός ολοκληρωμένων δράσεων ενίσχυσης της τοπικής επιχειρηματικότητας	Εκροών
	Πλήθος δράσεων ενημέρωσης και υποστήριξης επιχειρήσεων (κατ' έτος)	Εκροών
	Αριθμός δομών και φορέων στήριξης της επιχειρηματικότητας που λειτουργούν στην ευρύτερη περιοχή	Εκροών
2.3. Ψηφιακός Μετασχηματισμός του Δήμου με γνώμονα την βελτίωση της λειτουργίας και την συμμετοχή των πολιτών		
<p>ο Σύστημα Ευφυούς & Αυτοματοποιημένης Στάθμευσης Λιμένα (off-street) Δήμου Πρέβεζας με χρήση Αισθητήρων</p> <p>ο TELE-HEALTH. Ανάπτυξη υπηρεσιών φροντίδας και πρόνοιας με χρήση σύγχρονων τεχνολογιών πληροφορικής και επικοινωνιών</p>	Αριθμός εφαρμογών πληροφορικής, που τέθηκαν σε λειτουργία για ανάγκες της ηλεκτρονικής διακυβέρνησης (κατ' έτος)	Εκροών
	Αριθμός δράσεων για την απλοποίηση των διαδικασιών (κατ' έτος)	Εκροών
	Αριθμός εφαρμογών ΤΠΕ που αναπτύχθηκαν για εμπλουτισμό του τουριστικού προϊόντος	Εκροών
	Αριθμός δράσεων ΤΠΕ που ενισχύουν την τοπική επιχειρηματικότητα	Εκροών
	Ποσοστό (%) ολοκλήρωσης της ψηφιοποίησης των αρχείων του Δήμου	Αποτελέσματος
	Αριθμός ηλεκτρονικών υπηρεσιών που αναπτύσσονται/	Εκροών

Σχέδιο Δράσεων ΣΒΑΑ	Δείκτης	Κατηγορία Δείκτη
	αναβαθμίζονται για την εξυπηρέτηση των πολιτών και των επιχειρήσεων	
3.1. Αναβάθμιση υποδομών και εξοπλισμού των δημοτικών υπηρεσιών		
ο Διαχείριση οχημάτων με ηλεκτρονικό σύστημα GPRS, λογισμικό διαχείρισης στόλου οχημάτων, ενδοεπικοινωνία οχημάτων, λογισμικό διαχείρισης συνεργείου οχημάτων	Αριθμός εφαρμογών έξυπνης πόλης (smart city) σε λειτουργία	Εκροών
	Αριθμός δράσεων για την απλοποίηση των διαδικασιών (κατ' έτος)	Εκροών
ο Συντήρηση, αναβάθμιση και ανάδειξη των υποδομών και υπηρεσιών του Δημοτικού Ωδείου και της Δημοτικής Βιβλιοθήκης	Αριθμός δομών Κοινωνικής Φροντίδας που δημιουργούνται, αναβαθμίζονται, επεκτείνονται, διατηρούνται	Εκροών
ο Συντήρηση -Ανάδειξη Δημοτικών Κτιρίων		Εκροών
3.2. Ολοκληρωμένος σχεδιασμός για την ενίσχυση της κοινωνικής συνοχής, τη μείωση της ανεργίας και την προάσπιση της ισότητας		
ο Δράσεις κατάρτισης και δια βίου μάθησης για το ανθρώπινο δυναμικό της περιοχής της Πρέβεζας	Αριθμός ολοκληρωμένων δράσεων ενίσχυσης της τοπικής επιχειρηματικότητας	Εκροών
ο Προγράμματα κατάρτισης για την προώθηση τουριστικών προϊόντων και επαγγελματιών	Αριθμός προγραμμάτων και ενεργειών για την επαγγελματική κατάρτιση και απασχόληση (κατ' έτος)	Εκροών
	Αριθμός νέων συνεργατικών σχημάτων στον πρωτογενή τομέα (κατ' έτος)	Εκροών

Σχέδιο Δράσεων ΣΒΑΑ	Δείκτης	Κατηγορία Δείκτη
ο Υλοποίηση προγραμμάτων εκπαίδευσης στις ΤΠΕ για ενήλικες και για άτομα τρίτης ηλικίας	Αριθμός δομών Κοινωνικής Φροντίδας που δημιουργούνται, αναβαθμίζονται, επεκτείνονται, διατηρούνται	Εκροών
	Αριθμός Ωφελομένων /Σύνολο Πληθυσμού	Αποτελέσματος
	Πλήθος προγραμμάτων και δράσεων Κοινωνικής Φροντίδας και Αλληλεγγύης	Εκροών

Στη συνέχεια αποτυπώνεται η προτεινόμενη παρακολούθηση της πορείας υλοποίησης του προγράμματος με βάση τα προβλεπόμενα στο εγκεκριμένο ΠΕΠ Ηπείρου 2021-2027 και τις ειδικότερες προβλέψεις της οικείας πρόσκλησης.

Ε.2.4 : Δείκτες παρακολούθησης με βάση το εγκεκριμένο ΠΕΠ Ηπείρου 2021-2027 και τις Προβλέψεις της οικείας πρόσκλησης

ΧΡΗΜΑΤΟΔΟΤΙΚΟΣ ΠΙΝΑΚΑΣ ανά Άξονα Παρέμβασης, Ειδικό Στόχο και Ενδεικτική Δράση της ΟΧΕ Δήμου Πρεβέζης								
Ενδεικτική Κατηγορία Δράσης			Δείκτης Εκροών					Δείκτης Αποτελέσματος
α/α	Τίτλος	Δυνητικοί Δικαιούχοι	Προϋπολογισμός	Τύπος Δράσης	Πεδίο Παρέμβασης	Τίτλος		
Άξονας Προτεραιότητας ΟΧΕ/ 1.	Πρέβεζα- Ένας τόπος αξιοβίωτος, ανθεκτικός και προσβάσιμος							
Ειδικός Στόχος ΟΧΕ/Α.Π 1.1	Προστασία και διατήρηση της φύσης, της βιοποικιλότητας και των πράσινων υποδομών							
1	Προστασία, αξιοποίηση και ανάδειξη του Κάστρου Παντοκράτορα	Δήμος Πρεβέζης/ Εφορία Αρχαιοτήτων (ΥΠΠΟ)	3.500.000,00 €	4Α. vi. 1: Αξιοποίηση πολιτιστικού αποθέματος για τουριστική ανάπτυξη και κοινωνική χρήση	166	Προστασία, ανάπτυξη και προβολή της πολιτισμικής κληρονομιάς και των πολιτιστικών υπηρεσιών	RCO75 - Στρατηγικές για ολοκληρωμένη χωρική ανάπτυξη που υποστηρίζονται	RCR77 - Τουρίστες/ επισκέψεις σε υποστηριζόμενου χώρο
2	Διασύνδεση και δικτύωση των τοποσημάτων ιστορικού και πολιτιστικού ενδιαφέροντος της πόλης της Πρέβεζας, μέσω της δημιουργίας ολοκληρωμένων διαδρομών	Δήμος Πρεβέζης/ Εφορία Αρχαιοτήτων (ΥΠΠΟ)	700.000,00 €	5. i. 1: Χρηματοδότηση ΟΧΕ για Βιώσιμη Αστική Ανάπτυξη	165	Προστασία, ανάπτυξη και προβολή της δημόσιας τουριστικής περιουσίας και υπηρεσιών στον τομέα του τουρισμού	RCO75 - Στρατηγικές για ολοκληρωμένη χωρική ανάπτυξη που υποστηρίζονται	PSR998 - Φορείς που συμμετέχουν στη διαμόρφωση της εταιρικής σχέσης
3	Διαμόρφωση τάφρου Αγίου Ανδρέα	Δήμος Πρεβέζης/ Εφορία	1.700.000,00 €	5. i. 1: Χρηματοδότηση ΟΧΕ για	079	Προστασία της φύσης και της βιοποικιλότητας	RCO75 - Στρατηγικές για	PSR998 - Φορείς που συμμετέχουν

		Αρχαιοτήτων (ΥΠΠΟ)		Βιώσιμη Αστική Ανάπτυξη		ς, φυσική κληρονομιά και φυσικοί πόροι, πράσινες και γαλάζιες	ολοκληρωμέ νη χωρική ανάπτυξη που υποστηρίζον ται	στη διαμόρφωση της εταιρικής σχέσης
4.	Κέντρο Ψηφιακής, Εκπαιδευτικής, και Πολιτιστικής καινοτομίας	Δήμος Πρεβέζης	700.000,00 €	4Α. vi. 3: Δράσεις για την ανάπτυξη θεματικών μορφών τουρισμού	165	Προστασία, ανάπτυξη και προβολή της δημόσιας τουριστικής περιουσίας και υπηρεσιών στον τομέα του τουρισμού	RCO77 - Αριθμός πολιτιστικών και τουριστικών χώρων που υποστηρίζον ται	RCR77 - Τουρίστες/ επισκέψεις σε υποστηριζόμ ενους χώρους
Σύνολο Ειδικού Στόχου 1.1.			6.600.000,00 €					
Ειδικός Στόχος ΟΧΕ/ΑΠ 1.2	Αναβάθμιση του αστικού περιβάλλοντος, βελτίωση της συνδεσιμότητας εντός του Δήμου και προώθηση της βιώσιμης κινητικότητας							
1	Προστασία, αξιοποίηση και ανάδειξη της Παλιάς Πόλης Πρέβεζας	Δήμος Πρεβέζης	1.200.000,00 €	5. i. 1: Χρηματοδότηση ΟΧΕ για Βιώσιμη Αστική Ανάπτυξη	079	Προστασία της φύσης και της βιοποικιλότητα ς, φυσική κληρονομιά και φυσικοί πόροι, πράσινες και γαλάζιες υποδομές	RCO74 - Πληθυσμός που καλύπτεται από έργα στο πλαίσιο στρατηγικών για ολοκληρωμέ νη χωρική ανάπτυξη	PSR998 - Φορείς που συμμετέχουν στη διαμόρφωση της εταιρικής σχέσης
2	Ανάπλαση παραλιακού μετώπου: Σπηλιάδου (από την είσοδο του λιμένα έως την Π. Τσαλδάρη) - Ελ. Βενιζέλου (από	Δήμος Πρεβέζης	3.100.000,00 €	5. i. 1: Χρηματοδότηση ΟΧΕ για Βιώσιμη Αστική Ανάπτυξη	079	Προστασία της φύσης και της βιοποικιλότητα ς, φυσική κληρονομιά και φυσικοί πόροι, πράσινες και γαλάζιες υποδομές	RCO75 - Στρατηγικές για ολοκληρωμέ νη χωρική ανάπτυξη που υποστηρίζον	PSR998 - Φορείς που συμμετέχουν στη διαμόρφωση της εταιρικής σχέσης

	Καρυωτάκη έως και την συμβολή των οδών Λ.Ειρήνης και Γρ.Λαμπράκη)						ται	
3	Ανάπλαση οδών Λεωφ. Ειρήνης, συμβολή με Χρ. Ρίζου και Χρ.Ρίζου έως Π.Τσαλδαρη	Δήμος Πρεβέζης	1.500.000,00 €	5.ι.1: Χρηματοδότηση ΟΧΕ για Βιώσιμη Αστική Ανάπτυξη	079	Προστασία της φύσης και της βιοποικιλότητας, φυσική κληρονομιά και φυσικοί πόροι, πράσινες και γαλάζιες υποδομές	RC075 - Στρατηγικές για ολοκληρωμένη χωρική ανάπτυξη που υποστηρίζονται	PSR998 - Φορείς που συμμετέχουν στη διαμόρφωση της εταιρικής σχέσης
4	Κατασκευή πίστας skate	Δήμος Πρεβέζης	300.000,00 €	2B.viii.1: Παρεμβάσεις που συμβάλλουν στην βελτίωση της αστικής κινητικότητας	083	Υποδομές ποδηλασίας	RC058 - Ειδικές υποδομές για ποδηλασία που υποστηρίζονται	RCR64 - Ετήσιος αριθμός χρηστών των ειδικών υποδομών για ποδηλασία
5	Ανάπλαση, και παρεμβάσεις προσβασιμότητας σε σχολικά κτίρια και σχολικές αυλές και γυμναστήρια	Δήμος Πρεβέζης	2.000.000,00 €	5.ι.1: Χρηματοδότηση ΟΧΕ για Βιώσιμη Αστική Ανάπτυξη	045	Ανακαίνιση για ενεργειακή απόδοση ή μέτρα ενεργειακής απόδοσης σε δημόσια υποδομή, έργα επίδειξης και υποστηρικτικά μέτρα σύμφωνα με τα κριτήρια ενεργειακής απόδοσης	RC074 - Πληθυσμός που καλύπτεται από έργα στο πλαίσιο στρατηγικών για ολοκληρωμένη χωρική ανάπτυξη	RCR26 - Ετήσια τελική κατανάλωση ενέργειας(εκ της οποίας: κατοικιών, ιδιωτικών μη οικιστικών κτιρίων, δημόσιων μη οικιστικών κτιρίων) (MWh / έτος)

6	Αναβάθμιση Οδικού Δικτύου Κοινοχρήστων Χώρων στους οικισμούς Μαργαρώνα και Παντοκράτορα	Δήμος Πρεβέζης	500.000,00 €	5.i.1: Χρηματοδότηση ΟΧΕ για Βιώσιμη Αστική Ανάπτυξη	079	Προστασία της φύσης και της βιοποικιλότητας, φυσική κληρονομιά και φυσικοί πόροι, πράσινες και γαλάζιες υποδομές	RC075 - Στρατηγικές για ολοκληρωμένη χωρική ανάπτυξη που υποστηρίζονται	PSR998 - Φορείς που συμμετέχουν στη διαμόρφωση της εταιρικής σχέσης
7	Αναπλάση Πλατείας Πατριάρχη Βαρθολομαίου	Δήμος Πρεβέζης	300.000,00 €	5.i.1: Χρηματοδότηση ΟΧΕ για Βιώσιμη Αστική Ανάπτυξη	079	Προστασία της φύσης και της βιοποικιλότητας, φυσική κληρονομιά και φυσικοί πόροι, πράσινες και γαλάζιες υποδομές	RC075 - Στρατηγικές για ολοκληρωμένη χωρική ανάπτυξη που υποστηρίζονται	PSR998 - Φορείς που συμμετέχουν στη διαμόρφωση της εταιρικής σχέσης
Σύνολο Ειδικού Στόχου 1.2			8.900.000,00 €					
Ειδικός Στόχος ΟΧΕ/ΑΠ 1.3	Προστασία και Ανάδειξη του φυσικού πλούτου και αντιμετώπιση των επιπτώσεων της κλιματικής αλλαγής							
Σύνολο Ειδικού Στόχου 1.3			0,00 €					
Άξονας Προτεραιότητας ΟΧΕ/ 2.	Πρέβεζα- Ένας τόπος καινοτόμος και συμμετοχικός, με αειφόρο και ισχυρή μπλε και πράσινη οικονομία							
Ειδικός Στόχος ΟΧΕ/ΑΠ 2.1	Ολοκληρωμένος σχεδιασμός για την τουριστική ανάπτυξη της περιοχής							

1	Σχέδιο ενίσχυσης και εμπλουτισμού της ταυτότητας του Δήμου Πρέβεζας και ολοκληρωμένης διαχείρισης, τοποθέτησης και προώθησής της ως ελκυστικού προορισμού (city- branding) και εκπόνηση Στρατηγικού Σχεδίου Τουριστικής Ανάπτυξης Δήμου Πρέβεζας	Δήμος Πρεβέζης	700.000,00 €	5.ι.1: Χρηματοδότηση ΟΧΕ για Βιώσιμη Αστική Ανάπτυξη	165	Προστασία, ανάπτυξη και προβολή της δημόσιας τουριστικής περιουσίας και υπηρεσιών στον τομέα του τουρισμού	RCO75 - Στρατηγικές για ολοκληρωμένη χωρική ανάπτυξη που υποστηρίζονται	PSR998 - Φορείς που συμμετέχουν στη διαμόρφωση της εταιρικής σχέσης
2	Διοργάνωση τοπικών φεστιβάλ (π.χ. φεστιβάλ τοπικών γεύσεων) και εβδομάδας αλιείας για την ανάδειξη της πλούσιας παραδοσιακής αλλά και σύγχρονης αλιευτικής ταυτότητας	Δήμος Πρεβέζης/Πολιτιστικοί Σύλλογοι και Σωματεία	300.000,00 €	5.ι.1: Χρηματοδότηση ΟΧΕ για Βιώσιμη Αστική Ανάπτυξη	165	Προστασία, ανάπτυξη και προβολή της δημόσιας τουριστικής περιουσίας και υπηρεσιών στον τομέα του τουρισμού	RCO75 - Στρατηγικές για ολοκληρωμένη χωρική ανάπτυξη που υποστηρίζονται	PSR998 - Φορείς που συμμετέχουν στη διαμόρφωση της εταιρικής σχέσης
3	Δράσεις στήριξης επιχειρήσεων στον τομέα του τουρισμού	Δήμος Πρεβέζης/Εμπορικό Επιμελητήριο	200.000,00 €	4Α.vi.3: Δράσεις για την ανάπτυξη θεματικών μορφών τουρισμού	165	Προστασία, ανάπτυξη και προβολή της δημόσιας τουριστικής περιουσίας και υπηρεσιών στον τομέα του τουρισμού	RCO77 - Αριθμός πολιτιστικών και τουριστικών χώρων που υποστηρίζονται	RCR77 - Τουρίστες/επισκέψεις σε υποστηριζόμενους χώρους

Σύνολο Ειδικού Στόχου 2.1			1.200.000,00 €					
Ειδικός Στόχος ΟΧΕ/ΑΠ 2.2	Αναζωογόνηση και ανάπτυξη της τοπικής οικονομίας, με έμφαση στους κλάδους της αγροδιατροφής και της μεταποίησης και τους τομείς της πράσινης και μπλε οικονομίας							
1	Δράσεις Υποστήριξης της εκκόλαψης και επιτάχυνσης νεοφυών επιχειρήσεων και συνεργατικών σχηματισμών, με έμφαση στους τομείς της μπλε και της πράσινης οικονομίας, και στους τομείς της πρωτογενούς παραγωγής και της μεταποίησης	Δήμος Πρεβέζης/ Τοπικές Επιχειρήσεις	200.000,00 €	1.iii.2: Προσαρμογή της επιχειρηματικότητας σε περιοχές εφαρμογής ΟΧΕ	021	Επιχειρηματική ανάπτυξη και διεθνοποίηση ΜΜΕ, συμπεριλαμβανομένων παραγωγικών επενδύσεων	RCO75 - Στρατηγικές για ολοκληρωμένη χωρική ανάπτυξη που υποστηρίζονται	RCR02 - Ιδιωτικές επενδύσεις που αντιστοιχούν σε δημόσια στήριξη (από τις οποίες: επιχορηγήσεις, χρηματοδοτικά μέσα)
2	Υποστήριξη συνεργατικών σχηματισμών και δικτυώσεων μεταξύ επιχειρήσεων και παραγωγικών μονάδων, με στόχο την ενίσχυση της παραγωγικότητας, της καινοτομικότητας και της εξωστρέφειας, στους τομείς της μπλε και της	Δήμος Πρεβέζης/ Τοπικές Επιχειρήσεις και Ερευνητικά Κέντρα	200.000,00 €	1.iii.2: Προσαρμογή της επιχειρηματικότητας σε περιοχές εφαρμογής ΟΧΕ	021	Επιχειρηματική ανάπτυξη και διεθνοποίηση ΜΜΕ, συμπεριλαμβανομένων παραγωγικών επενδύσεων	RCO02 - Επιχειρήσεις που υποστηρίζονται με επιχορηγήσεις	RCR01 - Θέσεις εργασίας που δημιουργήθηκαν στις υποστηριζόμενες οντότητες

	πράσινης οικονομίας την πρωτογενή παραγωγή και την μεταποίηση							
Σύνολο Ειδικού Στόχου 2.2			400.000,00 €					
Ειδικός Στόχος ΟΧΕ/ Α.Π 2.3	Ψηφιακός Μετασχηματισμός του Δήμου με γνώμονα την βελτίωση της λειτουργίας και την συμμετοχή των πολιτών							
1	Σύστημα Ευφυούς & Αυτοματοποιημένης Στάθμευσης Λιμένα (off-street) Δήμου Πρέβεζας με χρήση Αισθητήρων	Δήμος Πρεβέζης	300.000,00 €	5.ι.1: Χρηματοδότηση ΟΧΕ για Βιώσιμη Αστική Ανάπτυξη	165	Προστασία, ανάπτυξη και προβολή της δημόσιας τουριστικής παρουσίας και υπηρεσιών στον τομέα του τουρισμού	RCO74 - Πληθυσμός που καλύπτεται από έργα στο πλαίσιο στρατηγικών για ολοκληρωμένη χωρική ανάπτυξη	RCR26 - Ετήσια τελική κατανάλωση ενέργειας (εκ της οποίας: κατοικιών, ιδιωτικών μη οικιστικών κτιρίων, δημόσιων μη οικιστικών κτιρίων) (MWh / έτος)
2	TELE-HEALTH. Ανάπτυξη υπηρεσιών φροντίδας και πρόνοιας με χρήση σύγχρονων τεχνολογιών πληροφορικής και επικοινωνιών	Δήμος Πρεβέζης	200.000,00 €	5.ι.1: Χρηματοδότηση ΟΧΕ για Βιώσιμη Αστική Ανάπτυξη	165	Προστασία, ανάπτυξη και προβολή της δημόσιας τουριστικής παρουσίας και υπηρεσιών στον τομέα του τουρισμού	RCO74 - Πληθυσμός που καλύπτεται από έργα στο πλαίσιο στρατηγικών για ολοκληρωμένη χωρική ανάπτυξη	PSR998 - Φορείς που συμμετέχουν στη διαμόρφωση της εταιρικής σχέσης
Σύνολο Ειδικού Στόχου 2.3	-	-	500.000,00 €					

Αξονας Προτεραιότητας ΟΧΕ/ 2.	Πρέβεζα- Ένας τόπος ανοιχτός για όλους και όλες							
Ειδικός Στόχος ΟΧΕ/ Α.Π 3.1	Αναβάθμιση υποδομών και εξοπλισμού των δημοτικών υπηρεσιών							
1	Διαχείριση οχημάτων με ηλεκτρονικό σύστημα GPRS, λογισμικό διαχείρισης στόλου οχημάτων, ενδοεπικοινωνία οχημάτων, λογισμικό διαχείρισης συνεργείου οχημάτων	Δήμος Πρεβέζης	200.000,00 €	5.1.1: Χρηματοδότηση ΟΧΕ για Βιώσιμη Αστική Ανάπτυξη	165	Προστασία, ανάπτυξη και προβολή της δημόσιας τουριστικής παρουσίας και υπηρεσιών στον τομέα του τουρισμού	RCO74 - Πληθυσμός που καλύπτεται από έργα στο πλαίσιο στρατηγικών για ολοκληρωμένη χωρική ανάπτυξη	RCR26 - Ετήσια τελική κατανάλωση ενέργειας (εκ της οποίας: κατοικιών, ιδιωτικών μη οικιστικών κτιρίων, δημόσιων μη οικιστικών κτιρίων) (MWh / έτος)
2	Συντήρηση, αναβάθμιση και ανάδειξη των υποδομών και υπηρεσιών του Δημοτικού Ωδείου και της Δημοτικής Βιβλιοθήκης	Δήμος Πρεβέζης	600.000,00 €	5.1.1: Χρηματοδότηση ΟΧΕ για Βιώσιμη Αστική Ανάπτυξη	045	Ανακαίνιση για ενεργειακή απόδοση ή μέτρα ενεργειακής απόδοσης σε δημόσια υποδομή, έργα επίδειξης και υποστηρικτικά μέτρα σύμφωνα με τα κριτήρια ενεργειακής απόδοσης	RCO19 - Δημόσια κτίρια που υποστηρίζονται για τη βελτίωση της ενεργειακής τους απόδοσης	RCR26 - Ετήσια τελική κατανάλωση ενέργειας (εκ της οποίας: κατοικιών, ιδιωτικών μη οικιστικών κτιρίων, δημόσιων μη οικιστικών κτιρίων) (MWh / έτος)

3	Συντηρηση -Αναδειξη Δημοτικών Κτιρίων	Δήμος Πρεβέζης	1.000.000,00 €	5.ι.1: Χρηματοδότηση ΟΧΕ για Βιώσιμη Αστική Ανάπτυξη	045	Ανακαίνιση για ενεργειακή απόδοση ή μέτρα ενεργειακής απόδοσης σε δημόσια υποδομή, έργα επίδειξης και υποστηρικτικά μέτρα σύμφωνα με τα κριτήρια ενεργειακής απόδοσης	RCO19 - Δημόσια κτίρια που υποστηρίζον ται για τη βελτίωση της ενεργειακής τους απόδοσης	RCR26 - Ετήσια τελική κατανάλωση ενέργειας (εκ της οποίας: κατοικιών, ιδιωτικών μη οικιστικών κτιρίων, δημόσιων μη οικιστικών κτιρίων) (MWh / έτος)
Σύνολο Ειδικού Στόχου 3.1	-	-	1.800.000,00 €					
Ειδικός Στόχος ΟΧΕ/ Α.Π 3.2	Ολοκληρωμένος σχεδιασμός για την ενίσχυση της κοινωνικής συνοχής, τη μείωση της ανεργίας και την προάσπιση της ισότητας							
1	Δράσεις κατάρτισης και δια βίου μάθησης για το ανθρώπινο δυναμικό της περιοχής της Πρέβεζας	Δήμος Πρεβέζης/ Κέντρα δια Βίου Μάθησης Πρέβεζας	200.000,00 €	4B.α.1: Ενεργητικές Πολιτικές Απασχόλησης στο πλαίσιο υλοποίησης στρατηγικών ΟΧΕ	134	Μέτρα για τη βελτίωση της πρόσβασης στην απασχόληση	RCO75 - Στρατηγικές για ολοκληρωμέ νη χωρική ανάπτυξη που υποστηρίζον ται	PSR791 - Αριθμός MME που η λειτουργία τους συνεχίζεται 12 μήνες μετά τη λήξη της παρέμβασης
2	Προγράμματα κατάρτισης για την προώθηση τουριστικών προϊόντων και επαγγελματιών	Δήμος Πρεβέζης/ Κέντρα Επαγγελματική ς Κατάρτισης	200.000,00 €	4B.α.1: Ενεργητικές Πολιτικές Απασχόλησης στο πλαίσιο υλοποίησης στρατηγικών ΟΧΕ	134	Μέτρα για τη βελτίωση της πρόσβασης στην απασχόληση	RCO75 - Στρατηγικές για ολοκληρωμέ νη χωρική ανάπτυξη που υποστηρίζον ται	PSR791 - Αριθμός MME που η λειτουργία τους συνεχίζεται 12 μήνες μετά τη λήξη της παρέμβασης

3	Υλοποίηση προγραμμάτων εκπαίδευσης στις ΤΠΕ για ενήλικες και για άτομα τρίτης ηλικίας	Δήμος Πρεβέζης/ Κέντρα Επαγγελματική ς Κατάρτισης	200.000,00 €	4Β.α.2: Ενεργητικές Πολιτικές Απασχόλησης στο πλαίσιο ενίσχυσης των στόχων της περιφερειακής διάστασης της ΕΣΕΕ	134	Μέτρα για τη βελτίωση της πρόσβασης στην απασχόληση	RC075 - Στρατηγικές για ολοκληρωμένη χωρική ανάπτυξη που υποστηρίζονται	PSR791 - Αριθμός ΜΜΕ που η λειτουργία τους συνεχίζεται 12 μήνες μετά τη λήξη της παρέμβασης
Σύνολο Ειδικού Στόχου 3.2	-	-	600.000,00 €					
ΣΥΝΟΛΟ ΟΧΕ			20.000.000,00 €					

ΣΤ. ΑΝΑΛΥΣΗ ΚΙΝΔΥΝΟΥ

Στην παρούσα ενότητα αποτυπώνονται οι ενδεχόμενοι κίνδυνοι/ ρίσκα στην πορεία υλοποίησης των στρατηγικών στόχων και του Σχεδίου Βιώσιμης Αστικής Ανάπτυξης του Δήμου Πρεβέζης. Επίσης προκρίνονται ειδικές ενέργειες/ σχέδια για την αντιμετώπισή τους.

Κύριος στόχος είναι η διασφάλιση της αποτελεσματικότητας και αποδοτικότητας των μηχανισμών απομείωσης ρίσκου, αλλά και η συνεχή και αξιόπιστη παρακολούθηση όλων των δυνητικών πηγών κινδύνων με σκοπό την μείωση της σχετικής πιθανότητας ή/και ελαχιστοποίησης των αρνητικών συνεπειών του όποιου συμβάντος.

Η προτεινόμενη μεθοδολογία διαχείρισης κινδύνων σκοπεύει στην εξασφάλιση της ομαλής εξέλιξης όλων των δραστηριοτήτων του Δήμου που σχετίζονται με την υλοποίηση του Σχεδίου Βιώσιμης Αστικής Ανάπτυξης, προβλέποντας έγκαιρα όλα τα προβλήματα που μπορεί να παρουσιαστούν και περιλαμβάνει τα ακόλουθα στάδια:

- Προσδιορισμός Κινδύνων
- Ανάλυση Κινδύνων
- Πρόληψη Κινδύνων
- Καταστολή Κινδύνων
- Παρακολούθηση Κινδύνων

Σημειώνεται πως η διαχείριση κινδύνων είναι μία συνεχής διαδικασία. Ο εντοπισμός των κινδύνων δίνει τη δυνατότητα να καταγραφούν οι πληροφορίες που απαιτούνται για να κατανοήσουμε τους παράγοντες που μπορούν να επηρεάσουν αρνητικά το Σχέδιο και ειδικότερα το σύνολο των δράσεων /έργων που προγραμματίζεται να υλοποιηθούν και τα αποτελέσματά του.

Κίνδυνοι για το Σύστημα Διακυβέρνησης

Ο πίνακας που ακολουθεί αποτυπώνει μερικούς από τους κινδύνους που δύναται να υπάρξουν κατά τη διακυβέρνηση και την υλοποίηση της Στρατηγικής.

Επηρεαζόμενη Διαδικασία	Περιγραφή Κινδύνου	Βαθμός Κινδύνου (Χαμηλός, Μεσαίος, Υψηλός)	Πιθανές επιπτώσεις
-------------------------	--------------------	---	--------------------

1. ΚΙΝΔΥΝΟΙ ΣΒΑΑ	1.1. ΣΟΒΑΡΑ ΠΡΟΒΛΗΜΑΤΑ ΚΑΙ ΚΑΘΥΣΤΕΡΗΣΕΙΣ ΣΤΗΝ ΠΟΡΕΙΑ ΤΟΥ ΣΒΑΑ	ΥΨΗΛΟΣ	Πιθανές καθυστερήσεις στην υλοποίηση δράσεων / έργων, πιθανή αστοχία στην επίτευξη των δεικτών του ΕΠ
	1.2. ΚΑΘΥΣΤΕΡΗΣΗ ΣΤΗΝ ΕΝΑΡΞΗ ΥΛΟΠΟΙΗΣΗΣ ΤΟΥ ΠΡΟΓΡΑΜΜΑΤΟΣ	ΥΨΗΛΟΣ	Πιθανές καθυστερήσεις στη πορεία υλοποίησης του προγράμματος
	1.3. ΜΗ ΚΑΝΟΝΙΚΗ ΡΟΗ ΧΡΗΜΑΤΟΔΟΤΗΣΗΣ	ΜΕΣΑΙΟΣ	Πιθανές Καθυστερήσεις στην υλοποίηση του προγράμματος, των δράσεων και έργων που το αποτελούν
2. ΚΙΝΔΥΝΟΙ ΟΡΓΑΝΩΣΗΣ ΚΑΙ ΛΕΙΤΟΥΡΓΙΑΣ ΤΟΥ Σχεδίου	2.1. Η ΜΗ ΚΑΛΥΨΗ ΤΩΝ ΠΡΟΒΛΕΠΟΜΕΝΩΝ ΑΠΟ ΤΟ ΟΡΓΑΝΟΓΡΑΜΜΑ ΘΕΣΕΩΝ ΕΡΓΑΣΙΑΣ	ΜΕΣΑΙΟΣ	Μη έγκαιρη και πλημμελής υλοποίηση καθηκόντων του Φορέα Διαχείρισης και προβλήματα στην ομαλή υλοποίηση του προγράμματος
	2.2. ΚΑΘΥΣΤΕΡΗΣΗ ΣΤΗΝ ΕΞΕΙΔΙΚΕΥΣΗ ΤΩΝ ΠΑΡΕΜΒΑΣΕΩΝ	ΧΑΜΗΛΟΣ	Καθυστερήρηση στην ωρίμανση δράσεων και κατ'επέκταση ενεργοποίηση και υλοποίηση του ΕΠ
	2.3. ΜΗ ΤΗΡΗΣΗ ΘΕΣΜΙΚΩΝ ΠΡΟΘΕΣΜΙΩΝ ΣΤΙΣ ΔΙΑΔΙΚΑΣΙΕΣ ΤΟΥ ΕΠ	ΜΕΣΑΙΟΣ	Μη ομαλή υλοποίηση τους προγράμματος
3. ΚΙΝΔΥΝΟΙ ΟΙΚΟΝΟΜΙΚΟΥ, ΘΕΣΜΙΚΟΥ ΚΑΙ ΚΑΝΟΝΙΣΤΙΚΟΥ ΠΛΑΙΣΙΟΥ	2.4. ΜΗ ΣΥΣΤΗΜΑΤΙΚΗ ΠΑΡΑΚΟΛΟΥΘΗΣΗ ΤΗΣ ΠΟΡΕΙΑΣ ΤΩΝ ΔΡΑΣΕΩΝ/ΕΡΓΩΝ	ΜΕΣΑΙΟΣ	Πιθανές καθυστερήσεις στην υλοποίηση πράξεων, πιθανή αστοχία στην επίτευξη των δεικτών του ΕΠ
	3.1. ΑΛΛΑΓΕΣ ΘΕΣΜΙΚΟΥ ΠΛΑΙΣΙΟΥ	ΧΑΜΗΛΟΣ	Προβλήματα στη νομιμότητα των ενεργειών που έχουν ή θα λάβουν χώρα
	3.2. ΚΑΘΥΣΤΕΡΗΣΗ ΣΤΟ ΣΧΕΔΙΑΣΜΟ ΥΛΟΠΟΙΗΣΗ ΑΠΟΦΑΣΕΩΝ ΤΟΥ ΔΗΜΟΥ	ΧΑΜΗΛΟΣ	Καθυστερήσεις στην ενεργοποίηση/ υλοποίηση του προγράμματος / Δράσεων
	3.3. ΑΛΛΑΓΕΣ ΣΤΙΣ ΙΣΧΥΟΥΣΕΣ ΔΙΑΤΑΞΕΙΣ ΤΟΥ ΧΡΗΜΑΤΟΠΙΣΤΩΤΙΚΟΥ ΣΥΣΤΗΜΑΤΟΣ	ΜΕΣΑΙΟΣ	Δυσκολίες στην ανάληψη / εκτέλεση έργων
4. ΚΙΝΔΥΝΟΙ ΜΗ ΤΗΡΗΣΗΣ ΥΠΟΧΡΕΩΣΕΩΝ	4.1. ΜΗ ΤΗΡΗΣΗ ΘΕΣΜΙΚΟΥ ΠΛΑΙΣΙΟΥ ΔΗΜΟΣΙΩΝ ΣΥΜΒΑΣΕΩΝ	ΧΑΜΗΛΟΣ	Προβλήματα στη νομιμότητα των ενεργειών

ΑΝΑΔΟΧΩΝ	4.2. ΜΗ ΟΡΘΗ ΔΙΑΧΕΙΡΙΣΗ ΤΟΥ ΕΡΓΟΥ ΑΠΟ ΤΟΝ ΑΝΑΔΟΧΟ	ΜΕΣΙΑΟΣ	Η υλοποίηση του έργου με διαφορετικό τρόπο από αυτόν που έχει εγκριθεί με την απόφαση ανάθεσης, ανάληψη νομικής δέσμευσης καθώς και το νομοθετικό πλαίσιο ενδέχεται να δημιουργήσει μη επιλέξιμες δαπάνες και απώλεια πόρων
	4.3. ΜΗ ΤΗΡΗΣΗ ΤΩΝ ΠΡΟΘΕΣΜΙΩΝ ΑΠΟ ΤΟΝ ΑΝΑΔΟΧΟ	ΥΨΗΛΟΣ	Αρνητική επίπτωση στους οικονομικούς δείκτες και τους δείκτες φυσικού αντικείμενου του ΣΒΑΑ

Τρόποι αντιμετώπισης κινδύνων του Συστήματος Διακυβέρνησης (ανά συγκεκριμένο κίνδυνο):

Λαμβάνοντας υπόψη τους ανωτέρω πιθανούς κινδύνους, περιγράφονται στη συνέχεια δυνητικοί τρόποι αντιμετώπισής τους στο Σύστημα Διακυβέρνησης.

1.1. ΣΟΒΑΡΑ ΠΡΟΒΛΗΜΑΤΑ ΚΑΙ ΚΑΘΥΣΤΕΡΗΣΕΙΣ ΣΤΗΝ ΥΛΟΠΟΙΗΣΗΣ ΤΟΥ ΣΧΕΔΙΟΥ ΒΙΩΣΙΜΗΣ ΑΣΤΙΚΗΣ ΑΝΑΠΤΥΞΗΣ:

Στο πλαίσιο αυτό προτείνεται η Ορισμός Υπευθύνου, η Συγκρότηση Ομάδας Διαχείρισης Κινδύνων και ορισμός σχετικής διαδικασίας. Ειδικότερα σκοπός της ανωτέρω διαδικασίας είναι και αντιμετώπιση των κινδύνων που ενδέχεται να επηρεάσουν την ομαλή υλοποίηση και την επίτευξη των στόχων του ΣΒΑΑ του Δήμου Πρεβέζης. Έργο της σχετικής διαδικασίας είναι η εφαρμογή των απαιτούμενων **ενεργειών εντοπισμού, αξιολόγησης και αντιμετώπισης κινδύνων** στο πλαίσιο του σχεδίου αυτού.

Δεδομένου ότι σημαντική διεργασία της διαχείρισης κινδύνων αποτελεί η *Εκτίμηση κινδύνων* (Risk assessment), η οποία στοχεύει στον προσδιορισμό των κινδύνων για τους οποίους κρίνεται ότι δεν έχουν γίνει ακόμη αρκετές ενέργειες για να περιοριστεί η πιθανότητα εκδήλωσης ή και η επίπτωσή τους σε ένα αποδεκτό/ ανεκτό επίπεδο, η Ομάδα Διαχείρισης Κινδύνων προβαίνει στα εξής διαδικαστικά βήματα:

- **Εντοπισμός κινδύνων (Risk identification):** διαδικασία για την εξεύρεση, την αναγνώριση, την περιγραφή και κατηγοριοποίηση των κινδύνων.
- **Ανάλυση κινδύνων (Risk analysis, ποιοτική και ποσοτική):** διαδικασία για τον καθορισμό του επιπέδου έκθεσης στον κίνδυνο λαμβάνοντας υπόψη την πιθανότητα εμφάνισής του και την επίπτωση

που θα επιφέρει η πιθανή εμφάνισή του καθώς και την αποτελεσματικότητα των υφιστάμενων ελέγχων.

- **Αξιολόγηση κινδύνων (Risk evaluation)**: εξέταση για να διαπιστωθεί αν το επίπεδο κινδύνου είναι αποδεκτό ή αν απαιτείται περαιτέρω επεξεργασία. Στην περίπτωση που το επίπεδο κινδύνου είναι αποδεκτό η συναφής δραστηριότητα συνεχίζεται χωρίς να απαιτείται η λήψη περαιτέρω μέτρων ή και συγκεκριμένων ενεργειών, ενώ προσδιορίζεται η κατά προτεραιότητα αντιμετώπιση των κινδύνων.

Με την ολοκλήρωση του σταδίου **της εκτίμησης των κινδύνων** και την προτεραιότητα αντιμετώπισης των κινδύνων για τους οποίους εκτιμάται ότι η πιθανότητα εκδήλωσης ή και η επίπτωσή τους δεν ανταποκρίνονται σε ένα αποδεκτό/ ανεκτό επίπεδο, η διεργασία της διαχείρισης κινδύνων μεταπίπτει στη φάση της **Αντιμετώπισης – Θεραπείας των κινδύνων (Risk treatment)**.

Παρακολούθηση και Επικοινωνία (Monitoring and review) αφορά στην επιβεβαίωση της αποτελεσματικότητας της εφαρμογής του σχεδίου διαχείρισης κινδύνου συνολικά, αλλά και κάθε επί μέρους δράσης για την αντιμετώπιση των κινδύνων. Σκοπός της παρακολούθησης είναι να εξασφαλιστεί ότι:

- ο Όλοι οι κίνδυνοι έχουν αναγνωρισθεί,
- ο Τα μέτρα που έχουν σχεδιαστεί για την αντιμετώπισή τους είναι αποτελεσματικά,
- ο Το σύνολο των δραστηριοτήτων παραμένει μέσα στο προκαθορισμένο όριο ανοχής κινδύνου,
- ο Εντοπίζονται τυχόν αναγκαίες αλλαγές στα μέτρα ή/και στην προτεραιότητα αντιμετώπισης των κινδύνων,
- ο Λαμβάνονται όλα τα αναγκαία μέτρα σε περίπτωση μεταβολής των συνθηκών (όπως η εμφάνιση ενός κινδύνου που δεν είχε προβλεφθεί)

Συνεπώς το παραγόμενο της παρακολούθησης ενδέχεται να οδηγήσει στον εμπλουτισμό του καταλόγου των αναγνωρισμένων κινδύνων ή/και σε προτάσεις αναθεώρησης (προσθήκης, τροποποίησης ή απάλειψης) των προκαθορισμένων μέτρων ελέγχου που προτείνονται για κάθε κίνδυνο.

1.2. **ΚΑΘΥΣΤΕΡΗΣΗ ΣΤΗΝ ΕΝΑΡΞΗ ΥΛΟΠΟΙΗΣΗΣ ΤΟΥ ΠΡΟΓΡΑΜΜΑΤΟΣ :** Επικοινωνία με το κύριο μέτοχο και τους αρμόδιους φορείς από τους οποίους εξαρτάται η υλοποίηση του ΣΒΑΑ ώστε να επιλυθούν τα όποια προβλήματα και να επιταχυνθεί η διαδικασία.

1.3. **ΜΗ ΚΑΝΟΝΙΚΗ ΡΟΗ ΧΡΗΜΑΤΟΔΟΤΗΣΗΣ:** Επικοινωνία με τα εμπλεκόμενα άτομα ή/και φορείς ώστε σε περίπτωση καθυστέρησης να υπάρξει συντονισμός των υπευθύνων και επίσπευση της διαδικασίας, σε περίπτωση προβλήματος, άμεση προσπάθεια επίλυσης του προβλήματος.

2.1. **Η ΜΗ ΣΤΕΛΕΧΩΣΗ ΤΩΝ ΠΡΟΒΛΕΠΟΜΕΝΩΝ ΑΠΟ ΤΟ ΟΡΓΑΝΟΓΡΑΜΜΑ ΘΕΣΕΩΝ ΕΡΓΑΣΙΑΣ:** Σαφής Προσδιορισμός της διάρθρωσης, του αριθμού των θέσεων, των περιγραμμάτων των θέσεων εργασίας (τα οποία περιγράφουν τα καθήκοντα του προσωπικού ανά θέση), του νομοθετικού πλαισίου, της διαδικασίας και των κριτηρίων επιλογής του προσωπικού,

2.2. **ΚΑΘΥΣΤΕΡΗΣΗ ΣΤΗΝ ΕΞΕΙΔΙΚΕΥΣΗ ΤΩΝ ΠΑΡΕΜΒΑΣΕΩΝ:** Μελέτη ωρίμανσης των παρεμβάσεων και εξειδίκευση σε απαιτούμενες δράσεις / έργα.

2.3. **ΜΗ ΤΗΡΗΣΗ ΘΕΣΜΙΚΩΝ ΠΡΟΘΕΣΜΙΩΝ ΣΤΙΣ ΔΙΑΔΙΚΑΣΙΕΣ ΤΟΥ ΔΗΜΟΥ:** Καθορισμός και Εφαρμογή διαδικασιών συμπεριλαμβάνοντας τις όποιες θεσμικές προθεσμίες και Συστήματος Διαχείρισης Ποιότητας που περιγράφουν αναλυτικά τις προθεσμίες εκτέλεσης διαδικασιών (σημείο έναρξης και διάρκεια κάθε διαδικασίας) καθώς και των επιμέρους θεσμικών προθεσμιών.

2.4. **ΜΗ ΣΥΣΤΗΜΑΤΙΚΗ ΠΑΡΑΚΟΛΟΥΘΗΣΗ ΤΗΣ ΠΟΡΕΙΑΣ ΤΗΣ ΔΡΑΣΗΣ /ΕΡΓΟΥ:** Εφαρμογή σχετικών διαδικασιών «Παρακολούθηση και Επαλήθευση Δράσεων/Εργων» όπου περιλαμβάνονται οι παρακάτω διαδικασίες :

- Δ1: Παρακολούθηση προόδου υλοποίησης
- Δ2: Έγκριση διακήρυξης
- Δ3: Έγκριση ανάληψης νομικής δέσμευσης
- Δ4: Προέγκριση τροποποίησης νομικής δέσμευσης
- Δ5: Διοικητική επαλήθευση δαπάνης
- Δ6: Προγραμματισμός επιτόπιων επαληθεύσεων

- Δ7: Επιτόπια επαλήθευση
- Δ8: Παρακολούθηση συμμόρφωσης Αναδόχων
- Δ9: Τροποποίηση Νομικής Δέσμευσης
- Δ10: Ολοκλήρωση Δράσης /Έργου

3.1. **ΝΟΜΟΘΕΤΙΚΕΣ ΑΛΛΑΓΕΣ:** Άμεση Ενημέρωση Εταίρων, συνεργατών, προμηθευτών. Οργάνωση και εκπαίδευση Προσωπικού, εκπόνηση σχετικών εργαλείων.

3.2. **ΚΑΘΥΣΤΕΡΗΣΗ ΣΤΟ ΣΧΕΔΙΑΣΜΟ/ΥΛΟΠΟΙΗΣΗ ΑΠΟΦΑΣΕΩΝ ΤΟΥ ΔΗΜΟΥ:** Εντοπισμός των σημείων που προκαλούν τη καθυστέρηση και απαιτείται παρέμβαση. Ενημέρωση όλων των εμπλεκομένων και συνεργασία ώστε να καθοριστεί άμεσα ο τρόπος αντιμετώπισης του κωλύματος.

3.3. **ΑΛΛΑΓΕΣ ΣΤΙΣ ΙΣΧΥΟΥΣΕΣ ΔΙΑΤΑΞΕΙΣ ΤΟΥ ΧΡΗΜΑΤΟΠΙΣΤΩΤΙΚΟΥ ΣΥΣΤΗΜΑΤΟΣ:** Ενημέρωση των πολιτικών προϊσταμένων για τις ανάγκες και τα προβλήματα στα έργα αρμοδιότητας του Δήμου. Αξιοποίηση διαθέσιμων πόρων.

4.1. **ΜΗ ΤΗΡΗΣΗ ΘΕΣΜΙΚΟΥ ΠΛΑΙΣΙΟΥ ΔΗΜΟΣΙΩΝ ΣΥΜΒΑΣΕΩΝ:** οι διαδικασίες των εγκρίσεων διακήρυξης, ανάληψης και τροποποίησης της νομικής δέσμευσης συνοδεύονται από τυποποιημένες διαδικασίες (Δ2: Έγκριση Διακήρυξης, Δ3 Έγκριση ανάληψης νομικής Δέσμευσης, Δ4: Προέγκριση τροποποίηση νομικής δέσμευσης). Με τον τρόπο αυτό περιορίζεται ο κίνδυνος καθώς παραλαβαίνονται τυχόν αστοχίες αναφορικά με τη συμμόρφωση των αναδόχων με τους κανόνες δημοπράτησης, ανάθεση και τροποποίησης δημοσίων συμβάσεων.

4.2. **ΜΗ ΟΡΘΗ ΔΙΑΧΕΙΡΙΣΗ ΤΟΥ ΕΡΓΟΥ ΑΠΟ ΤΟΝ ΑΝΑΔΟΧΟ:**

Εφαρμόζονται οι παρακάτω τυποποιημένες διαδικασίες.

- Με τη διαδικασία Δ2: Επιλογή και έγκριση Έργου: Αξιολογείται η διοικητική και Επιχειρησιακή και χρηματοοικονομική Ικανότητα του υποψήφιου να εκτελέσει το Έργο, ώστε να περιοριστεί ο κίνδυνος να επιλεγούν ανάδοχοι που δεν μπορούν να ανταποκριθούν στις υποχρεώσεις τους.

- Με τη διαδικασία Δ1: Παρακολούθηση προόδου υλοποίησης έργου ο ΑΟ αποκτά εμπειρία και γνώση των προβλημάτων που ανακύπτουν κατά την υλοποίηση ενός έργου, με σκοπό να αναληφθούν άμεσα τα κατάλληλα διορθωτικά μέτρα.
- Κατά την διαδικασία της παρακολούθησης λαμβάνονται υπόψη και τα αποτελέσματα των διοικητικών και επιτόπιων επαληθεύσεων (Δ5: Διοικητική επαλήθευση δαπάνης και Δ7: Επιτόπια επαλήθευση).

4.3. ΜΗ ΤΗΡΗΣΗ ΤΩΝ ΠΡΟΘΕΣΜΙΩΝ ΑΠΟ ΤΟΝ ΑΝΑΔΟΧΟ: Στο πλαίσιο της διαδικασίας Δ1: Παρακολούθηση προόδου υλοποίησης Δράσεων/έργων υφίστανται εργαλεία που ο ΑΟ δύναται να διαπιστώσει αποκλίσεις από τους όρους της σύμβασης, μη αιτιολογημένες καθυστερήσεις στη πορεία υλοποίησης.

Παραθέτουμε στη συνέχεια ενδεικτικό πίνακα αναφορικά με τα προβλήματα / κινδύνους που είναι πιθανό να απειλήσουν την υλοποίηση συγκεκριμένων δράσεων. Σημειώνεται ότι ο κάθε κίνδυνος κατηγοριοποιείται σε 3 κατηγορίες (Χαμηλό, Μεσαίο και Υψηλό κίνδυνο).

Πίνακας 5: Ανάλυση Κινδύνου ανά Δράση και Άξονα Προτεραιότητας

Δράση	Α.Π.	Μέτρο	Κίνδυνος	Πιθανές Επιπτώσεις
Α.Π. 1: Πρέβεζα- Ένας τόπος αξιοβίωτος, ανθεκτικός και προσβάσιμος				
Στόχος 1.1. Διατήρηση- Προστασία και Ανάδειξη της ιστορικής ταυτότητας και της πολιτιστικής κληρονομιάς				
Προστασία, αξιοποίηση και ανάδειξη του Κάστρου Παντοκράτορα	1	1.1.1.	ΧΑΜΗΛΟΣ	<ul style="list-style-type: none"> • Καθυστερήσεις κατά την διαγωνιστική διαδικασία
Διασύνδεση και δικτύωση των τοποσήμων ιστορικού και πολιτιστικού ενδιαφέροντος της πόλης της Πρέβεζας, μέσω της δημιουργίας ολοκληρωμένων διαδρομών	1	1.1.2.	ΜΕΣΑΙΟΣ	<ul style="list-style-type: none"> • Μη ρεαλιστικό χρονοδιάγραμμα έργου • Αλλαγές στον αρχικό σχεδιασμό λόγω εξωτερικών παραγόντων • Δυσκολίες στη Διαχείριση και συντονισμό εμπλεκόμενων • Μη ρεαλιστικό χρονοδιάγραμμα έργου • Αναταραχή στις δημόσιες δραστηριότητες
Διαμόρφωση τάφρου Αγίου Ανδρέα	1	1.1.3.	ΧΑΜΗΛΟΣ	<ul style="list-style-type: none"> • Καθυστερήσεις κατά τη διαγωνιστική διαδικασία

Δράση	Α.Π.	Μέτρο	Κίνδυνος	Πιθανές Επιπτώσεις
Κέντρο Ψηφιακής, Εκπαιδευτικής, και Πολιτιστικής καινοτομίας	1	1.1.4.	ΧΑΜΗΛΟΣ	<ul style="list-style-type: none"> Δυσκολίες στην ανάλυση και τον καθορισμό προδιαγραφών Δυσκολίες στη διαχείριση και συντονισμό εμπλεκόμενων
Στόχος 1.2. Αναβάθμιση του αστικού περιβάλλοντος, βελτίωση της συνδεσιμότητας εντός του Δήμου και προώθηση της βιώσιμης κινητικότητας				
Προστασία, αξιοποίηση και ανάδειξη της Παλιάς Πόλης Πρέβεζας	1	1.2.1.	ΧΑΜΗΛΟΣ	<ul style="list-style-type: none"> Οχλήσεις στην καθημερινότητα των Δημοτών Καθυστερήσεις κατά τη διαγωνιστική διαδικασία
Ανάπλαση παραλιακού μετώπου: Σπηλιάδου (από την είσοδο του λιμένα έως την Π. Τσαλδάρη) - Ελ. Βενιζέλου (από Καρυωτάκη έως και την συμβολή των οδών Λ.Ειρήνης και Γρ.Λαμπράκη)	1	1.2.2.	ΜΕΣΑΙΟΣ	<ul style="list-style-type: none"> Μη ρεαλιστικό χρονοδιάγραμμα έργου Δυσκολίες διαχείρισης και συντονισμού εμπλεκόμενων Οχλήσεις στην καθημερινότητα των Δημοτών Καθυστερήσεις λόγω αρχαιολογικών ευρημάτων
Ανάπλαση οδών Λεωφ. Ειρήνης, συμβολή με Χρ. Ρίζου και Χρ.Ρίζου έως Π.Τσαλδαρη	1	1.2.4.	ΧΑΜΗΛΟΣ	<ul style="list-style-type: none"> Δυσκολίες διαχείρισης και συντονισμού εμπλεκόμενων Μη ορθολογική διαχείριση κατά την υλοποίηση παρέμβασης
Κατασκευή Πίστας skate	1	1.2.5.	ΜΕΣΑΙΟΣ	<ul style="list-style-type: none"> Καθυστερήσεις κατά τη διαγωνιστική διαδικασία Μη ρεαλιστικό χρονοδιάγραμμα έργων Λανθασμένη Εκτίμηση προϋπολογισμού
Ανάπλαση, και παρεμβάσεις προσβασιμότητας σε σχολικά κτίρια και σχολικές αυλές και γυμναστήρια	1	1.2.6	ΜΙΚΡΟΣ	<ul style="list-style-type: none"> Καθυστερήσεις κατά τη διαγωνιστική διαδικασία
Αναβάθμιση Οδικού Δικτύου Κοινοχρήστων Χώρων στους οικισμούς Μαργαρώνα και Παντοκράτορα				•
Ανάπλαση Πλατείας Πατριάρχη Βαρθολομαίου				•
Στόχος 1.3. Προστασία και Ανάδειξη του φυσικού πλούτου και αντιμετώπιση των επιπτώσεων της κλιματικής αλλαγής				
Α.Π. 2: Πρέβεζα- Ένας τόπος καινοτόμος και συμμετοχικός, με αειφόρο και ισχυρή μπλε και πράσινη οικονομία				
Στόχος 2.1. Ολοκληρωμένος σχεδιασμός για την τουριστική ανάπτυξη της περιοχής				
Σχέδιο ενίσχυσης και εμπλουτισμού της ταυτότητας του Δήμου Πρέβεζας και ολοκληρωμένης διαχείρισης, τοποθέτησης και προώθησής της ως ελκυστικού προορισμού (city- branding) και εκπόνηση Στρατηγικού	2	2.1.1.	ΧΑΜΗΛΟΣ	<ul style="list-style-type: none"> Μη ρεαλιστικό χρονοδιάγραμμα έργου Αλλαγές στον αρχικό σχεδιασμό λόγω εξωτερικών παραγόντων Δυσκολίες στην ανάλυση και Καθορισμό Προδιαγραφών

Δράση	Α.Π.	Μέτρο	Κίνδυνος	Πιθανές Επιπτώσεις
Σχεδίου Τουριστικής Ανάπτυξης Δήμου Πρέβεζας				
Διοργάνωση τοπικών φεστιβάλ (π.χ. φεστιβάλ τοπικών γεύσεων) και εβδομάδας αλιείας για την ανάδειξη της πλούσιας παραδοσιακής αλλά και σύγχρονης αλιευτικής ταυτότητας	2	2.1.2.	ΧΑΜΗΛΟΣ	<ul style="list-style-type: none">•Καθυστερήσεις κατά τη διαγνωστική διαδικασία•Δυσκολία στη Διαχείριση και συντονισμό εμπλεκομένων
Δράσεις στήριξης επιχειρήσεων στον τομέα του τουρισμού	2	2.1.3.	ΜΕΣΑΙΟΣ	<ul style="list-style-type: none">•Προβλήματα στο Σχεδιασμό και Υλοποίηση παρόμοιων παρεμβάσεων λόγω έλλειψης σχετικής εμπειρίας•Καθυστερήσεις κατά την διαδικασία•Δυσκολίες στη Διαχείριση και συντονισμό εμπλεκομένων
Στόχος 2.2. Αναζωογόνηση και ανάπτυξη της τοπικής οικονομίας, με έμφαση στους κλάδους της αγροδιατροφής και της μεταποίησης και τους τομείς της πράσινης και μπλε οικονομίας				
Υποστήριξη της εκκόλαψης και επιτάχυνσης νεοφυών επιχειρήσεων και συνεργατικών σχηματισμών, με έμφαση στους τομείς της μπλε και της πράσινης οικονομίας, και στους τομείς της πρωτογενούς παραγωγής και της μεταποίησης	2	2.2.1.	ΜΕΣΑΙΟΣ	<ul style="list-style-type: none">•Προβλήματα στο Σχεδιασμό και Υλοποίηση παρόμοιων παρεμβάσεων λόγω έλλειψης σχετικής εμπειρίας•Καθυστερήσεις κατά την διαδικασία•Δυσκολίες στη Διαχείριση και συντονισμό εμπλεκομένων•Μη ρεαλιστικό χρονοδιάγραμμα έργου•Αλλαγές στον αρχικό σχεδιασμό λόγω εξωτερικών παραγόντων•Καθυστέρηση Πληρωμών/ Χρηματοοικονομική Αποτυχία Αναδόχου
Υποστήριξη και ενίσχυση των συνεργατικών σχηματισμών και των δικτυώσεων μεταξύ επιχειρήσεων και παραγωγικών μονάδων, με στόχο την ενίσχυση της παραγωγικότητας, της καινοτομικότητας και της εξωστρέφειάς τους, έμφαση στους τομείς της μπλε και της πράσινης οικονομίας, και στους τομείς της πρωτογενούς παραγωγής και της μεταποίησης	2	2.2.2.		
Στόχος 2.3. Ψηφιακός Μετασχηματισμός του Δήμου με γνώμονα την βελτίωση της λειτουργίας και την συμμετοχή των πολιτών				
Σύστημα Ευφυούς & Αυτοματοποιημένης Στάθμευσης Λιμένα (off-street) Δήμου Πρέβεζας με χρήση Αισθητήρων	2	2.3.1.	ΥΨΗΛΟΣ	<ul style="list-style-type: none">•Καθυστερήσεις κατά τη διαγνωστική διαδικασία•Δυσκολία στη Διαχείριση και συντονισμό εμπλεκομένων•Προβλήματα στον Σχεδιασμό και Υλοποίηση παρόμοιων παρεμβάσεων λόγω έλλειψης σχετικής εμπειρίας•Μη ρεαλιστικό χρονοδιάγραμμα•Προβλήματα στον σχεδιασμό και υλοποίηση λόγω της υιοθέτησης

Δράση	Α.Π.	Μέτρο	Κίνδυνος	Πιθανές Επιπτώσεις
				σύγχρονων και καινοτόμων εργαλείων και μηχανισμών
TELE-HEALTH. Ανάπτυξη υπηρεσιών φροντίδας και πρόνοιας με χρήση σύγχρονων τεχνολογιών πληροφορικής και επικοινωνιών	2	2.3.2.	ΜΕΣΑΙΟΣ	<ul style="list-style-type: none"> • Καθυστερήσεις κατά τη διαγνωστική διαδικασία • Δυσκολία στη Διαχείριση και συντονισμό εμπλεκόμενων • Προβλήματα στον σχεδιασμό και υλοποίηση λόγω της υιοθέτησης σύγχρονων και καινοτόμων εργαλείων και μηχανισμών • Μη ρεαλιστικό χρονοδιάγραμμα
Α.Π. 3: Πρέβεζα- Ένας τόπος ανοιχτός για όλους και όλες				
Στόχος 3.1.Αναβάθμιση υποδομών και εξοπλισμού των δημοτικών υπηρεσιών				
Διαχείριση οχημάτων με ηλεκτρονικό σύστημα GPRS, λογισμικό διαχείρισης στόλου οχημάτων, ενδοεπικοινωνία οχημάτων, λογισμικό διαχείρισης συνεργείου οχημάτων	3	3.1.1.	ΧΑΜΗΛΟΣ	<ul style="list-style-type: none"> • Δυσκολίες στη διαχείριση και τον συντονισμό εμπλεκόμενων
Συντήρηση, αναβάθμιση και ανάδειξη των υποδομών και υπηρεσιών του Δημοτικού Ωδείου και της Δημοτικής Βιβλιοθήκης	3	3.1.2.	ΜΕΣΑΙΟΣ	<ul style="list-style-type: none"> • Καθυστερήσεις κατά τη διαγωνιστική διαδικασία • Μη ρεαλιστικό χρονοδιάγραμμα έργων • Λανθασμένη Εκτίμηση προϋπολογισμού •
Συντήρηση - Ανάδειξη Δημοτικών Κτιρίων				•
Στόχος 3.2. Ολοκληρωμένος σχεδιασμός για την ενίσχυση της κοινωνικής συνοχής, τη μείωση της ανεργίας και την προάσπιση της ισότητας				
Δράσεις κατάρτισης και δια βίου μάθησης για το ανθρώπινο δυναμικό της περιοχής της Πρέβεζας	3	3.2.1	ΧΑΜΗΛΟΣ	<ul style="list-style-type: none"> • Προβλήματα στο σχεδιασμό και υλοποίηση παρόμοιων παρεμβάσεων λόγω της υιοθέτησης σύγχρονων και καινοτόμων εργαλείων και μηχανισμών
Προγράμματα κατάρτισης για την προώθηση τουριστικών προϊόντων και επαγγελματών	3	3.2.2.	ΧΑΜΗΛΟΣ	<ul style="list-style-type: none"> • Δυσκολίες στην ανάλυση και καθορισμό κριτηρίων επιλογής • Προβλήματα στο σχεδιασμό και υλοποίηση τέτοιων παρεμβάσεων
Υλοποίηση προγραμμάτων εκπαίδευσης στις ΤΠΕ για ενήλικες και για άτομα τρίτης ηλικίας	3	3.2.3.	ΜΕΣΑΙΟΣ	<ul style="list-style-type: none"> • Προβλήματα στο σχεδιασμό και υλοποίηση τέτοιων παρεμβάσεων • Δυσκολίες στη διαχείριση και τον

Δράση	Α.Π.	Μέτρο	Κίνδυνος	Πιθανές Επιπτώσεις
				συντονισμό εμπλεκόμενων

Ζ. ΣΥΣΤΗΜΑ ΔΙΑΚΥΒΕΡΝΗΣΗΣ

Προσδιορισμός Πλαισίου Διακυβέρνησης για την Εκπόνηση Σχεδίου Βιώσιμης Αστικής Ανάπτυξης του Δήμου Πρεβέζης

Στο παρόν κεφάλαιο γίνεται η παρουσίαση των βασικών κατευθύνσεων του προσδιορισμού του συστήματος διακυβέρνησης για την εκπόνηση του **Σχεδίου Βιώσιμης Αστικής Ανάπτυξης (ΒΑΑ) του Δήμου Πρεβέζης**.

Άξιο αναφοράς ωστόσο, είναι το γεγονός ότι δεν έχει ακόμα οριστικοποιηθεί και εκδοθεί το εθνικό Σύστημα Διαχείρισης και Ελέγχου του ΕΣΠΑ της Προγραμματικής Περιόδου 2021-2027, όπως και οι πρόσθετες ειδικές κατευθύνσεις που αναμένονται από το Υπουργείο Ανάπτυξης για τη διακυβέρνηση των ολοκληρωμένων χωρικών παρεμβάσεων για την εν λόγω περίοδο. Αυτά αποτελούν σημαντικά έγγραφα τα οποία αναμένεται να περιέχουν αναλυτικές πληροφορίες για τα δομικά στοιχεία των συστημάτων διακυβέρνησης των ΒΑΑ που πρόκειται να υλοποιηθούν στη χώρα.

Συνεπώς, στις επόμενες παραγράφους γίνεται η παρουσίαση των βασικών κατευθύνσεων και αναφέρονται τα κριτήρια για τον προσδιορισμό του συστήματος διακυβέρνησης της προτεινόμενης ΒΑΑ του Δήμου Πρεβέζης, λαμβάνοντας υπόψη, τόσο την ανάλυση και σταχυολόγηση των διαθέσιμων ευρωπαϊκών, εθνικών και περιφερειακών προγραμματικών κειμένων, όσο και τη σχετική εμπειρία από την υλοποίηση των χωρικών παρεμβάσεων την περίοδο 2014-2020.

Σύμφωνα με το εγχειρίδιο των Στρατηγικών ΒΑΑ από την Κομισιόν, η διακυβέρνηση συντελεί μία από τις βασικές πτυχές της βιώσιμης αστικής/ χωρικής ανάπτυξης, καθώς οι ρυθμίσεις χρηστής διακυβέρνησης μπορούν να συμβάλουν σε μία πιο διαφανή, προσαρμοσμένη στις ανάγκες, αποτελεσματική και χωρίς αποκλεισμούς λήψη αποφάσεων. Η έννοια της διακυβέρνησης δεν είναι σαφώς ορισμένη, αλλά παραπέμπει γενικά στον τρόπο με τον οποίο η κοινωνία ή ομάδες εντός αυτής οργανώνονται για τη λήψη και την υλοποίηση αποφάσεων. Συγκεκριμένα, περιλαμβάνει συχνά μια συνεχή διαδικασία διαπραγμάτευσης σχετικά με την κατανομή εξουσιών και πόρων σύμφωνα με τις **αρχές της αναλογικότητας και της επικουρικότητας** που έχουν θεσπιστεί. Επομένως, για την επιτυχή έκβαση της διαδικασίας, απαιτούνται συντονισμένες προσεγγίσεις εντός ενός θεσμικού πλαισίου πολυεπίπεδης διακυβέρνησης για την αποτελεσματική αντιμετώπιση των αστικών προκλήσεων που ταλανίζουν τις τωρινές κοινωνίες.

Επομένως, κρίνεται αναγκαίο τα τοπικής φύσεως προβλήματα να αντιμετωπίζονται από τους τοπικούς φορείς (π.χ. ΟΤΑ Α' και Β' Βαθμού), αλλά ταυτόχρονα, να αποτελούν αντικείμενο συντονισμού σε ανώτερο επίπεδο, προς αποφυγή ανεπιθύμητων συνεπειών (εξωτερικών παραγόντων κυρίως) εκτός των συνόρων των τοπικών οντοτήτων ή μεταξύ επιπέδων.

Επί παραδείγματι, μερικές προκλήσεις ίσως θα ήταν προτιμότερο να αντιμετωπίζονται συλλογικά -σε περιφερειακό επίπεδο- όπως η διαχείριση των υδάτων, ενώ άλλες, όπως οι μεταφορές, ενδέχεται να αντιμετωπιστούν καλύτερα σε μητροπολιτικό επίπεδο. Απαιτείται λειτουργική και ευέλικτη προσέγγιση, η οποία σέβεται την αρχή της επικουρικότητας και μπορεί επίσης να προσαρμοστεί σε διαφορετικές εδαφικές κλίμακες.

Λαμβάνοντας υπόψη το **άρθρο 7 του κανονισμού ΕΤΠΑ για την περίοδο 2014-2020** φαίνεται ότι οι Τοπικές Αρχές (Τ.Α.) είναι αρμόδιες για τα καθήκοντα που σχετίζονται με την επιλεξιμότητα των πράξεων. Ωστόσο, εάν είναι επιθυμητό, σύμφωνα και με τους νέους Κανονισμούς, οι Διαχειριστικές Αρχές (Δ.Α.) μπορούν επίσης να αναθέτουν περισσότερα καθήκοντα, διασφαλίζοντας την ευθυγράμμιση και το συντονισμό των παρεμβάσεων μεταξύ διαφορετικών επιπέδων διακυβέρνησης, με διατήρηση της διακυβέρνησης της στρατηγικής ως βασικού συμπληρωματικού χαρακτηριστικού της βιώσιμης αστικής ανάπτυξης.

Συμπληρωματική δράση για την αποτελεσματικότερη διακυβέρνηση αποτελεί η **ίδρυση νέων φορέων** για την ανάληψη αρμοδιοτήτων που αποτελεί των πυρήνα επίλυσης του **προβλήματος των περιορισμένων ικανοτήτων**. Δυνητικός κίνδυνος που δύναται να δημιουργηθεί από την ίδρυση ενός νέου φορέα ενδεχομένως να αποτελεί η πρόσθετη εργασία. Επομένως, ο τρόπος με τον οποίο θα μπορέσει η εν λόγω δομή να υποστηρίξει την όλη διαδικασία θα πρέπει να είναι σαφής από την αρχή του εγχειρήματος. **Κρίσιμοι παράγοντες είναι η εκπροσώπηση, ο συντονισμός, οι ικανότητες και η συγκέντρωση εμπειρίας**. Νέοι φορείς μπορούν να συσταθούν σε όλα τα επίπεδα και μεταξύ όλων των επιπέδων και μπορούν επίσης να αξιοποιούν υφιστάμενες δομές. Η ωφελιμότητα και η χρησιμότητα της πολυεπίπεδης διακυβέρνησης έγκειται στην ανταλλαγή εμπειριών και την ευκαιρία αξιολόγησης και εξαγωγής συμπερασμάτων από σφάλματα που ενδεχομένως να προέκυψαν στις προηγούμενες προγραμματικές περιόδους, σε όλα τα επίπεδα. Για το λόγο αυτό, προτείνεται να χρησιμοποιούνται τα προηγούμενα αποτελέσματα, τα οποία προέρχονται από συστήματα παρακολούθησης και αξιολόγησης, στη διαδικασία λήψης αποφάσεων για μεταγενέστερους κύκλους, με ανταλλαγή πληροφοριών μεταξύ όλων των επιπέδων σε πρώιμο στάδιο.

Η «διακυβέρνηση» των προτεινόμενων ΒΑΑ προκρίνεται να διέπεται από τις αρχές της συμμετοχικότητας, της αντιπροσωπευτικότητας των

Εταίρων, της καθολικότητας, της διαφάνειας, της δέσμευσης και της αξιολόγησης των τοπικών αναπτυξιακών πολιτικών.

Οπότε, η δημιουργία ενός φόρουμ διαβούλευσης των τοπικών αναπτυξιακών και λοιπών πολιτικών, σχεδίων, επιλογών θα διευκολύνει τη συμμετοχικότητα των εταίρων- κοινωνικής, επιχειρηματικής και αναπτυξιακής φύσεως- κάτι το οποίο ενδεχομένως να προωθήσει την ανοικτή συμμετοχή και των πολιτών του Δήμου.

Προκειμένου να προσδιορισθεί το «Σύστημα Διακυβέρνησης και Διαχείρισης» μιας περιοχής για υλοποίηση ΟΧΕ και ΒΑΑ στην Περιφέρεια Ηπείρου γενικά και στον Δήμο Πρεβέζης ειδικότερα, δίνεται ιδιαίτερη βάση στα κάτωθι:

- Στο διοικητικό επίπεδο των περιοχών ΟΧΕ, δηλαδή αν είναι Δημοτικό ή διαδημοτικό.
- Στις αρμοδιότητες και την ευθύνη του εκάστοτε φορέα αναπτυξιακού σχεδιασμού και προγραμματισμού, σε τοπικό καθώς και σε υπερτοπικό επίπεδο.
- Στη δυνατότητα των τοπικών ή και περιφερειακών φορέων για ορθολογικό και αποτελεσματικό σχεδιασμό και προγραμματισμό, στο πλαίσιο της εφαρμογής των Περιφερειακών Προγραμμάτων (ΠΕΠ), με συγκεκριμένες αναπτυξιακές κατευθύνσεις και ποσοτικοποιημένους δείκτες- στόχους για μετρήσιμα αναπτυξιακά αποτελέσματα στο μέσον και στο τέλος της προγραμματικής περιόδου.
- Στην αρμοδιότητα και δυνατότητα των περιφερειακών και δημοτικών φορέων για δράσεις ευαισθητοποίησης και κινητοποίησης της τοπικής κοινωνίας και των τοπικών φορέων και η συμμετοχή τους στην αναπτυξιακή προσπάθεια στις περιοχές ΟΧΕ και ΒΑΑ, από το επίπεδο του σχεδιασμού της ανάπτυξης μέχρι και την αξιοποίηση των αποτελεσμάτων της ανάπτυξης, με κυρίαρχο στόχο την ενεργό συμμετοχή τοπικών φορέων, πολιτών και επιχειρηματιών, έτσι ώστε να επέλθει η όσο το δυνατόν αποτελεσματικότερη υλοποίηση των αναγκαίων έργων και δράσεων που έχουν στοχοθετηθεί για την εκάστοτε Προγραμματική Περίοδο.

Πρακτικά, το σύστημα διακυβέρνησης των προτεινόμενων ΒΑΑ και ΟΧΕ οφείλει να ενσωματώνει τη διάσταση ενός λειτουργικού, σαφούς, αποδοτικού και αντιπροσωπευτικού συστήματος διακυβέρνησης, κάτι το οποίο αναδεικνύεται μέσω του Στρατηγικού Σχεδίου του ΕΣΠΑ 2021-2027 της χώρας. Σύμφωνα με την εγκεκριμένη υποβολή του εθνικού κειμένου, ο προσδιορισμός των επιλέξιμων περιοχών παρέμβασης θα γίνει κατόπιν διαδικασίας, την οποία θα αποφασίσει το Περιφερειακό Πρόγραμμα, ανοικτής πρόσκλησης ή κατάλληλης τεκμηρίωσης για την

ανάδειξη των περιοχών. Οι στρατηγικές θα εγκριθούν το ταχύτερο δυνατόν, ενώ ειδικότερα αυτές της Προγραμματικής Περιόδου 2014 – 2020 που επικαιροποιούνται για την Προγραμματική Περίοδο 2021-2027 θα εγκριθούν το αργότερο 18 μήνες μετά την έγκριση των Περιφερειακών Προγραμμάτων.

Με βάση την αποτίμηση του σχεδιασμού και υλοποίησης των ΟΧΕ-ΒΑΑ κατά την προγραμματική περίοδο 2014-2020, οι στρατηγικές της περιόδου 2021–2027 έχουν μακροχρόνιο ορίζοντα ανεξάρτητα από προγραμματικές και πολιτικές περιόδους με όραμα, συγκεκριμένους στρατηγικούς στόχους, και ένα συνεκτικό σχέδιο δράσης που ιεραρχεί τις δράσεις και τα έργα προτεραιότητας. Ενδεικτικά οι στρατηγικές ΟΧΕ και ΒΑΑ περιλαμβάνουν:

- συνεκτική και τεκμηριωμένη ανάλυση της υφιστάμενης κατάστασης μέσω ανάλυσης SWOT, της κάθε περιοχής παρέμβασης
- σαφή περιγραφή του μοντέλου διακυβέρνησης σε τοπικό ή/και περιφερειακό επίπεδο
- σαφές και συνεκτικό αριθμό προτεραιοτήτων
- σχέδιο δράσης με τα έργα και τις δράσεις που θα συγχρηματοδοτηθούν κατά προτεραιότητα από τους πόρους των ΠΕΠ με τους ενδεικτικούς προϋπολογισμούς και τα χρονοδιαγράμματα ωρίμανσης και υλοποίησής τους
- τεκμηρίωση της εναρμόνισής τους με τα ΣΒΑΚ με στόχο βιώσιμες, καθαρές μεταφορές, ειδικότερα στα μεγαλύτερα αστικά κέντρα.

Οι στρατηγικές εκπονούνται από τους αρμόδιους περιφερειακούς και τοπικούς φορείς και οι οποίοι συμμετέχουν στην επιλογή των έργων της στρατηγικής. Στο πλαίσιο της πολυεπίπεδης διακυβέρνησης, οι στρατηγικές είναι απαραίτητο εναρμονίζονται με τις τομεακές πολιτικές και προτεραιότητες. Η διαβούλευση σε τοπικό επίπεδο υποστηρίζεται από μια συνεκτική ομάδα διοίκησης για το σχεδιασμό των στρατηγικών ΟΧΕ κάθε Περιφέρειας, ώστε να εξασφαλίζει αφενός την άρτια προετοιμασία και αφετέρου την «διοκτησία» των στρατηγικών από τους τελικούς δικαιούχους (ΟΤΑ).

Επιπρόσθετα, η ωρίμανση και υλοποίηση των δράσεων κάθε επιμέρους στρατηγικής υποστηρίζεται μέσω ειδικής ομάδας που θα ορίζεται με την απόφαση έγκρισης της στρατηγικής από το Πρόγραμμα. Προβλέπεται επίσης, η αναβάθμιση του Εθνικού Δικτύου Ολοκληρωμένης Χωρικής Ανάπτυξης με τη συμμετοχή των αστικών αρχών, εκπροσώπων των ΟΤΑ (ΚΕΔΕ), Περιφερειών και των φορέων υλοποίησης των ΟΧΕ για την ανταλλαγή τεχνογνωσίας και την επίλυση προβλημάτων υλοποίησης. Το Δίκτυο θα αποτελέσει εργαστήριο σχεδιασμού πολιτικής, διάχυσης γνώσης και καλών πρακτικών.

Η εμπειρία των Ολοκληρωμένων Χωρικών Παρεμβάσεων στην Ελλάδα κατά την Προγραμματική Περίοδο 2014-2020, ανέδειξε ως ανάγκες:

- Την ενεργό και έγκαιρη συμμετοχή των τοπικών αρχών από το στάδιο του στρατηγικού σχεδιασμού, προκειμένου να αποκτήσουν την «ιδιοκτησία» των εν λόγω σχεδίων
- Την ανάγκη ανάληψης από τους ίδιους τους ΟΤΑ της διακυβέρνησης των Ολοκληρωμένων Χωρικών Παρεμβάσεων, όπου αυτό είναι εφικτό
- Την ενίσχυση των τοπικών δικαιούχων που υλοποιούν πράξεις, με έμπυχο δυναμικό και τεχνογνωσία
- Την ανάγκη για την διεύρυνση και αναβάθμιση της λειτουργίας του Εθνικού Δικτύου Ολοκληρωμένης Χωρικής Ανάπτυξης

Ειδικότερα, η Χάρτα της Λειψίας, που κυρώθηκε από τους αρμόδιους υπουργούς της ΕΕ το Νοέμβριο 2020, θέτει ως προτεραιότητα τις τρεις διαστάσεις στην ολοκληρωμένη και βιώσιμη ανάπτυξη των πόλεων:

- ❖ Η **«δίκαιη και ανθεκτική πόλη»** στη βάση της οποίας θα πρέπει να διασφαλίζεται η ισότιμη πρόσβαση σε υπηρεσίες και αγαθά σε όλους, να διασφαλίζεται η ποιότητα ζωής σε όλες τις γειτονιές και για όλες τις πληθυσμιακές ομάδες, να διασφαλίζεται η ένταξη και άρση των διαχωρισμών και διακρίσεων αλλά και η αντιμετώπιση τυχόν μελλοντικών κινδύνων στα αστικά κέντρα
- ❖ Η **«πράσινη»** πόλη με τη διασφάλιση της πρόσβασης σε όλους τους χώρους πρασίνου και αναψυχής, την προώθηση ποιοτικών και ανθεκτικών κλιματικά ουδέτερων υποδομών και κτιρίων, την ενεργειακή απόδοση και μετάβαση
- ❖ Η **«έξυπνη»** πόλη με στήριξη της καινοτομίας και της παραγωγικής διαφοροποίησης
- ❖ Η **«ψηφιακή μετάβαση»** ως οριζόντια διάσταση αποτελεί σημαντικό παράγοντα για την ανάπτυξη και ευημερία των πόλεων

Επίσης, οι σχετιζόμενες με την αστική ανάπτυξη στρατηγικές, πρέπει να έχουν ως στόχευση την ενίσχυση των δεσμών μεταξύ των αγροτικών-περιαστικών και αστικών περιοχών, και την ανάγκη διαχείρισης των

συγκεντρώσεων και της ερημοποίησης και καθώς και τη βιώσιμη αστικοποίηση.

Έτσι λοιπόν οι στρατηγικές ΟΧΕ/ΒΑΑ θα πρέπει να περιλαμβάνουν πολιτικές για την ενίσχυση της κοινωνικής συνοχής, παρουσιάζοντας μία ολοκληρωμένη τοπική (place-based) προσέγγιση, να διέπεται από μία πολυεπίπεδη διακυβέρνηση, συμμετοχή και συνδημιουργία μεταξύ των φορέων.

Σύμφωνα με έγγραφο της Γενικής Διεύθυνσης Περιφερειακής και Αστικής Πολιτικής της Ευρωπαϊκής Επιτροπής, σχετικά με τον Στόχο Πολιτικής 5 τον Φεβρουάριο του 2021, η ελάχιστη απαίτηση για τη συμμετοχή των αρμόδιων εδαφικών αρχών ή φορέων στην εφαρμογή ολοκληρωμένων εδαφικών στρατηγικών είναι ότι θα είναι υπεύθυνες για τα εξής:

- την έγκριση της ολοκληρωμένης εδαφικής στρατηγικής και
- τη διασφάλιση ότι ο φορέας υλοποίησης μπορεί να αποφασίσει εάν ένα έργο είναι σύμφωνο με την ολοκληρωμένη εδαφική στρατηγική.

Η σχετική εδαφική αρχή ή φορέας θα πρέπει να προσδιορίζεται σύμφωνα με την καλυπτόμενη γεωγραφική περιοχή και περιλαμβάνει επίπεδα κάτω από το επίπεδο NUTS 2. Εφόσον αναλαμβάνουν μόνο το έργο της επιλογής που εμπίπτει στην ευθύνη της Δ.Α., δεν χρειάζεται να γίνουν ενδιάμεσος φορέας (Ε.Φ.Δ.). Επισημαίνονται επίσης τα εξής:

- ❖ **Τοπικά έργα που προσδιορίζονται στην επιλεγμένη στρατηγική:** τα έργα επιλέγονται μέσω της στρατηγικής και οι αστικές και εδαφικές αρχές είναι υπεύθυνες για την υλοποίηση.
- ❖ **Καθορισμός κριτηρίων επιλογής:** Η επιλογή του έργου παραμένει κοινή ευθύνη, οι τοπικές και οι περιφερειακές αρχές ορίζουν κριτήρια επιλογής και συμμετέχουν στη διαδικασία επιλογής για να διασφαλιστεί ότι τα έργα είναι σύμφωνα με τη στρατηγική της ΟΧΕ. Η ΔΑ είναι υπεύθυνη για ελέγχους επιλεξιμότητας.
- ❖ **Κατάσταση Ενδιάμεσου Φορέα:** Θα υπάρχει η τρέχουσα δυνατότητα ώστε η ΔΑ να μπορεί να εκχωρεί τη διαδικασία επιλογής σε χαμηλότερο επίπεδο. Εάν η εκχώρηση εμπλουτιστεί και με άλλες αρμοδιότητες, πέραν της διαδικασίας επιλογής, τότε η σύσταση Ενδιάμεσου Φορέα Διαχείρισης (ΕΦΔ) είναι υποχρεωτική.

Σημειώνονται οι παρακάτω παράμετροι/ προϋποθέσεις σχετικά με το σύστημα διακυβέρνησης των ΟΧΕ και ΒΑΑ:

- ❖ Η Δ.Α. θα διασφαλίσει ότι η έγκριση των στρατηγικών προϋποθέτει την ύπαρξη ειδικής ομάδας για την παρακολούθηση της υλοποίησης των στρατηγικών και την επίσπευση των διαδικασιών υλοποίησης.
- ❖ Η διαβούλευση που διενεργείται σε τοπικό επίπεδο στο πλαίσιο της κατάρτισης των ΟΧΕ, ΟΧΕ/ΒΑΑ, θα υποστηρίζεται από μια συνεκτική ομάδα διοίκησης σε επίπεδο Περιφέρειας, η οποία θα διασφαλίσει την άρτια προετοιμασία των εν λόγω στρατηγικών και αφετέρου θα ενδυναμώσει την πεποίθηση της «διοκτησίας» των στρατηγικών από τους δικαιούχους (ΟΤΑ).
- ❖ Οι Κανονισμοί της νέας προγραμματικής περιόδου δεν περιλαμβάνουν ως προϋπόθεση για την εφαρμογή ΟΧΕ στον τομέα της Βιώσιμης Αστικής Ανάπτυξης (ΒΑΑ) την υιοθέτηση του σχήματος των Αστικών Αρχών της προηγούμενης περιόδου.
- ❖ Η ενδεχόμενη επιλογή των αστικών αρχών ως ΕΦΔ θα πρέπει να αξιολογείται κατά περίπτωση προωθούμενης στρατηγικής χωρικής παρέμβασης, ανάλογα με τη διοικητική και διαχειριστική ικανότητα των αστικών αρχών που εμπλέκονται.

Σε κάθε περίπτωση, η αντιπροσωπευτικότητα του συστήματος διακυβέρνησης θα πρέπει να τεκμηριώνεται από τις νέες στρατηγικές που θα υποβληθούν προς έγκριση, για το σύνολο των Επιλογών Πολιτικής που θα υλοποιηθούν ΟΧΕ και ΒΑΑ. Με βάση τις διατάξεις του σχεδίου ΕΣΠΑ, το σύστημα διακυβέρνησης της στρατηγικής:

- ❖ Θα πρέπει να στηρίζεται σε μια τοπική εταιρική σχέση με εκπροσώπους των τοπικών φορέων, συμπεριλαμβανομένων εκπροσώπων της Κοινωνίας των Πολιτών καθώς και του ιδιωτικού και επιχειρηματικού τομέα.
- ❖ Θα πρέπει να διασφαλίζει συνεργασία των διαφορετικών επιπέδων διακυβέρνησης.
- ❖ Θα πρέπει να είναι αντιπροσωπευτικό των κοινωνικών και οικονομικών φορέων της περιοχής, διασφαλίζοντας και με αυτόν τον τρόπο τον ολοκληρωμένο χαρακτήρα της χωρικής στρατηγικής και του σχεδίου υλοποίησης.

Σε ό,τι αφορά την πολυεπίπεδη διακυβέρνηση και τις σχετικές προκλήσεις

Η. ΔΙΑΔΙΚΑΣΙΕΣ ΔΙΑΒΟΥΛΕΥΣΗΣ

Η διαβούλευση με τους φορείς και τους πολίτες της πόλης, αποτελούν μια πολύ ουσιαστική παράμετρο για την εκπόνηση και την υλοποίηση μια επιτυχημένης στρατηγικής Βιώσιμης Αστικής Ανάπτυξης. Οι διαδικασίες διαβούλευσης αποτελούν τμήμα της εκπόνησης του σχεδίου και βασίζονται στους στρατηγικούς στόχους και Άξονες Προτεραιότητάς του. Σε αυτό το πλαίσιο, η επιλογή και ιεράρχηση των δράσεων, καθορίζεται από έναν ολοκληρωμένο σχεδιασμό που λαμβάνει υπόψιν του τις ανάγκες και τις αναπτυξιακές προοπτικές του Δήμου, καθώς και τις διαθέσιμες πηγές χρηματοδότησης σε εθνικό και διεθνές επίπεδο.

Οι διαδικασίες διαβούλευσης έχουν συνήθως δύο μορφές, μια **εσωτερική και μια εξωτερική**. Η εσωτερική διαβούλευση περιγράφει τον ουσιαστικό συσχεδιασμό του σχεδίου με τις υπηρεσίες του Δήμου. Η εσωτερική διαβούλευση έχει ήδη εκκινήσει μέσα από την συνεργασία του Δήμου και των Τεχνικών Υπηρεσιών για την διαμόρφωση του οράματος, των Αξόνων Προτεραιότητας και του Σχεδίου Δράσεως του Σχεδίου.

Στόχος της **εσωτερικής** διαβούλευσης είναι να αξιοποιήσει τις προτάσεις που απορρέουν από τις γνώσεις και την εμπειρία των εμπλεκομένων υπηρεσιών του Δήμου, ανάλογα με την ωριμότητα και την σχέση τους με τους αντίστοιχους Άξονες Προτεραιότητας. Επιπλέον, στόχος αποτελεί η αξιολόγηση και η ιεράρχηση των προτεινόμενων παρεμβάσεων σε ένα ενιαίο προγραμματικό στρατηγικό και επιχειρησιακό σχεδιασμό, όπως επίσης και της ένταξης αυτών των παρεμβάσεων στο χρηματοδοτικό πλαίσιο.

Στόχος της **εξωτερικής** διαβούλευσης, είναι να κάνει την τοπική κοινωνία συμμετόχο στην αναπτυξιακή διαδικασία για την βιώσιμη αστική ανάπτυξη. Να ακούσει τον τρόπο που βλέπουν οι φορείς της πόλης τα προβλήματα και τις ανάγκες της και στη συνέχεια να συλλέξει και αξιολογήσει πιθανές προτάσεις για δράσεις. Ανάλογα με τη στοχοθεσία και τις προτεραιότητες του Δήμου, η εξωτερική διαβούλευση μπορεί να περιλαμβάνει μόνο φορείς της πόλης (επιμελητήρια, συλλόγους κ.α.) ή μπορεί να απευθυνθεί και στο ευρύ κοινό.

Ωστόσο, έπειτα από την έγκριση του Δήμου, προτείνεται να εκκινήσει μια δεύτερη φάση εσωτερικής και εξωτερικής διαβούλευσης (φορείς, σύλλογοι, πολίτες της Πόλης) μέσα την αποστολή προσκλήσεων και ερωτηματολογίων, όπως κατατίθεται στο Παράρτημα.

Θ. ΕΠΙΤΕΛΙΚΗ ΣΥΝΟΨΗ

Ελληνικά

Το παρόν κείμενο αποτελεί το **Σχέδιο Βιώσιμης Αστικής Ανάπτυξης Δήμου Πρέβεζας**. Αποτελεί έναν οδηγό και ένα συνεκτικό πρόγραμμα δράσεων με στόχο την βιώσιμη ανάπτυξη της πόλης της Πρέβεζας, δηλαδή την αντιμετώπιση των σύνθετων περιβαλλοντικών, κοινωνικών και οικονομικών προκλήσεων μέσα σε ένα ιδιαίτερα σύνθετο τοπικό, εθνικό και διεθνές πλαίσιο.

Οι στρατηγικές ΒΑΑ και το εργαλείο των Ολοκληρωμένων Χωρικών Επενδύσεων θα αποτελέσουν βασικά οχήματα για τον αναπτυξιακό σχεδιασμό, κατά την επόμενη Προγραμματική Περίοδο 2021-2027. Μάλιστα, το Επιχειρησιακό Πρόγραμμα της Περιφέρειας Ηπείρου για τη νέα ΠΠ, αναγνωρίζει ότι «προκειμένου η Ήπειρος να διασφαλίσει την χωρική συνοχή, είναι αναγκαία η εφαρμογή ολοκληρωμένων τοποκεντρικών πολιτικών στα αστικά της κέντρα, όπου επιδιώκεται η κοινωνική, οικονομική και περιβαλλοντική ανάπτυξή τους προκειμένου να ενισχύσου την ελκυστικότητά τους και να αναδείξουν την ταυτότητά τους».

Το κείμενο ακολουθεί την παρακάτω λογική, αναπτυγμένη στα επιμέρους κεφάλαια:

Αρχικά, ως πρώτο βήμα (**Κεφάλαιο Α**) για την διαμόρφωση της στρατηγικής για την Βιώσιμη Αστική Ανάπτυξη του Δήμου Πρέβεζας παρουσιάζεται η ανάλυση και κατανόηση της υφιστάμενης κατάστασης της Περιοχής Παρέμβασης, που ορίζεται η Δημοτική Κοινότητα Πρεβέζης, στην οποία βρίσκεται η αστική περιοχή του Δήμου, δηλαδή η πόλη της Πρέβεζας.

Το Κεφάλαιο Α ολοκληρώνεται με την παρουσίαση κάποιων βασικών συμπερασμάτων για τα κύρια προβλήματα και αναπτυξιακές δυνατότητες της περιοχής. Στη συνέχεια, στο **Κεφάλαιο Β**, παρουσιάζεται μια εκτενής ανάλυση SWOT, που αποτελεί την βάση για την διατύπωση του στρατηγικού στόχου, του οράματος, της συνολικής λογικής και των Αξόνων Προτεραιότητας του σχεδίου ΒΑΑ. Η λογική αυτή αναπτύσσεται και στα επόμενα τέσσερα (4) Κεφάλαια.

Στο **Κεφάλαιο Γ** παρουσιάζεται το σχέδιο Δράσεων του σχεδίου ΒΑΑ, που αποτελείται από κατηγορίες δράσεων καθώς και εξειδικευμένες (αν και υπό διαμόρφωση) προτεινόμενες δράσεις με ενδεικτικό προϋπολογισμό. Στο **Κεφάλαιο Δ**, αναπτύσσεται το σχέδιο χρηματοδότησης του σχεδίου συνδεδεμένο τόσο με το ΕΠ Ηπείρου, όσο και με άλλες πηγές χρηματοδότησης. Οργανικό κομμάτι του σχεδίου, είναι το **Κεφάλαιο Ε**, που εστιάζει στην υλοποίηση και τους δυνητικούς

δικαιούχους των δράσεων, καθώς και στο σύστημα παρακολούθησης και αξιολόγησης. Η ολοκλήρωση της λογικής του σχεδίου, έρχεται μέσα από την διαμόρφωση της μεθοδολογίας ανάλυσης και αντιμετώπισης κινδύνων, που αναλύεται στο **Κεφάλαιο ΣΤ**.

Τα επόμενα δύο Κεφάλαια, σχετίζονται με τον τρόπο που θα εμποπτευθεί το σχέδιο και στις μορφές συμμετοχής των πολιτών σε αυτό. Στο **Κεφάλαιο Ζ**, κατατίθεται μια προσέγγιση για το πιο αποτελεσματικό και αντιπροσωπευτικό σύστημα διακυβέρνησης, ενώ στο **Κεφάλαιο Η**, προτείνεται μια διαδικασία διαβούλευσης, τόσο στο εσωτερικό του Δήμου όσο και με τους κοινωνικούς φορείς, που συνοδεύεται από Παράρτημα με προτεινόμενο Ερωτηματολόγιο για τον σκοπό αυτό.

Αγγλικά

This text attempts to purport the **Sustainable Urban Development Plan (SUD) of the Municipality of Preveza**. More specifically, it is a guide and a coherent program of actions aimed at the sustainable development of the city of Preveza, that is, the confrontation of complex environmental, social and economic challenges within a particularly complex local, national and international context.

The SUD strategies and the integrated territorial investments (ITIs) tool are expected to be key drivers for development planning, during the next Programming Period 2021-2027. In fact, the Operational Program of the Region of Epirus for the new Programming Period, recognizes that *"in order for Epirus to ensure spatial cohesion, it is necessary to implement integrated place-based policies in its urban centers, where their social, economic and environmental development is pursued in order to enhance their attractiveness and highlight their identity"*.

The text follows the following logic, developed in the individual chapters:

Initially, as a first step (**Chapter A**) for the formulation of the strategy for the Sustainable Urban Development of the Municipality of Preveza, the analysis and understanding of the current situation of the Intervention Area, in which the urban area of the Municipality (the city of Preveza) is located, is presented.

Chapter A concludes with the presentation of some key assumptions on the main problems and the development potential of the region. Then, in **Chapter B**, an extensive SWOT analysis is presented, which is the basis for formulating the strategic objective, vision, overall logic and Priority Axes of this SUD plan.

Chapter C presents the Action Plan of the SUD plan, which consists of categories of actions as well as specialized (although under

development) proposed actions with an indicative budget. In **Chapter D**, the financing plan of the project is developed, linked both to the OP of Epirus and to other sources of funding. Key part of the plan is **Chapter E**, which focuses on the implementation and potential beneficiaries of the actions, as well as on the monitoring and evaluation system. The completion of the logic of the plan is supported through the formulation of the methodology of risk analysis and response, which is analyzed in **Chapter F**.

The next two Chapters, analyze how this plan will be supervised and the forms of citizen participation in it. In **Chapter G**, an approach to the most optimal and representative system of governance is submitted, while in **Chapter H**, a consultation process is proposed, both within the Municipality and with the social entities, accompanied by an Annex with a proposed Questionnaire for this purpose.

ΠΑΡΑΡΤΗΜΑ 1: ΕΡΩΤΗΜΑΤΟΛΟΓΙΟ ΔΙΑΒΟΥΛΕΥΣΗΣ

ΠΑΡΑΡΤΗΜΑ 2: ΕΠΙΚΑΙΡΟΠΟΙΗΣΗ ΕΠΙΜΕΡΟΥΣ ΣΤΟΙΧΕΙΩΝ ΣΤΡΑΤΗΓΙΚΗΣ ΣΒΑΑ-ΔΗΜΟΥ ΠΡΕΒΕΖΗΣ

ΕΙΣΑΓΩΓΗ

Η προτεινόμενη Στρατηγικής Βιώσιμης Αστικής Ανάπτυξης (ΣΒΑΑ) του Δήμου Πρεβέζης τροποποιείται σε συνέχεια των σχετικών διαβουλεύσεων με την Ειδική Υπηρεσία Διαχείρισης του Επιχειρησιακού Προγράμματος «Ηπειρος» 2021-2027.

Αρχικά, λαμβάνοντας υπόψη το ύψους το εγκεκριμένου προϋπολογισμού για τη στρατηγική ΒΑΑ του Δήμου Πρεβέζης, ο οποίος σύμφωνα με το υπ' αριθμ. Πρωτ. 2127/ 19-7-2023 έγγραφο πρόσκλησης της Ειδικής Υπηρεσίας Διαχείρισης του Προγράμματος «Ηπειρος», διαμορφώνεται στα 20.000.000€. Απόρροια αυτού είναι ο επαναπροσδιορισμός του συνόλου των έργων που εντάσσονται στη Στρατηγική Βιώσιμης Αστικής Ανάπτυξης (ΣΒΑΑ) του Δήμου Πρεβέζης, καθώς και το ύψος του προϋπολογισμού αυτών. Τα έργα επικαιροποιήθηκαν και η περικοπή τους ολοκληρώθηκε σε συνεργασία με τις αρμόδιες υπηρεσίες του Δήμου βάσει συγκεκριμένων κριτηρίων που τέθηκαν. Η αποτύπωση του νέου Σχεδίου Δράσης πραγματοποιείται εντός του εγγράφου με τίτλο **«Σχέδιο Βιώσιμης Αστικής Ανάπτυξης, Δήμου Πρέβεζας (Παραδοτέο Β- Επικαιροποιημένο), Περιφέρεια Ηπείρου, Σεπτέμβριος 2024»**.

Επιπλέον, το αρχικό κείμενο της στρατηγικής του Δήμου Πρεβέζης επικαιροποιείται σε πρωτογενή δεδομένα, όπως οικονομικούς και πληθυσμιακούς δείκτες που παρουσιάζουν μεταβολές σύμφωνα με τα **προσωρινά δημοσιευμένα** στατιστικά στοιχεία της απογραφής του 2021 από την ΕΛ.ΣΤΑΤ. **Σημειώνεται, ότι οι προσαρμογές πραγματοποιούνται μόνο στα στοιχεία που είναι πλέον διαθέσιμα προς το κοινό.**

Τέλος, επισημαίνεται, ότι το παρόν έγγραφο αποτελεί **Παράρτημα** της υφιστάμενης Στρατηγικής Βιώσιμης Αστικής Ανάπτυξης του Δήμου Πρεβέζης και ο στόχος του είναι να λειτουργήσει συμπληρωματικά χωρίς να μεταβάλλεται η πρωτογενής επιστημονική και μεθοδολογική προσέγγιση στο σύνολο του εγγράφου.

ΠΕΡΙΟΧΗ ΠΑΡΕΜΒΑΣΗΣ

Στη συνέχεια του παρόντος κεφαλαίου παρουσιάζονται συνοπτικά και συνδυαστικά, **επικαιροποιημένα** τα επιλεγμένα στοιχεία αναφορικά με τα δημογραφικά, κοινωνικά, οικονομικά και χωροταξικά-πολεοδομικά χαρακτηριστικά της Περιοχής Παρέμβασης. Η περιοχή παρέμβασης ορίζεται στο **ΚΕΦΑΛΑΙΟ Α** του εγγράφου στρατηγικής και είναι η **Δημοτική Κοινότητα Πρεβέζης**.

Η γενική πληθυσμιακή τάση που καταγράφεται στο σύνολο του Δήμου είναι φθίνουσα όπως προκύπτει από τα τελευταία απογραφή του 2021. Συγκεκριμένα, από το 2011 που είναι η τιμή βάση της προηγούμενης

απογραφής το σύνολο του πληθυσμού του Δήμου μειώθηκε **κατά 4,9%** (31.733 άτομα το 2011 σε 30.840 το 2021). Η μείωση του μόνιμου πληθυσμού είναι μία διαπίστωση που παρατηρείται τόσο στο Δήμο Πρέβεζας όσο και συνολικά στην Περιφέρεια Ηπείρου (336.856 άτομα το 2011 σε 319.991 άτομα το 2021). Αναλυτικά τα στοιχεία του μόνιμου πληθυσμού για το 2021 αποτυπώνονται στον Πίνακα 1.

Σημειώνεται ότι για την προτεινόμενη περιοχή παρέμβασης που είναι η Δ.Ε. Πρεβέζης ο πληθυσμός όχι μόνο δεν μειώθηκε αλλά σημείωσε οριακή αύξηση δεδομένο που δεν επηρεάζει την αρχική εκτίμηση σχετική με την δυναμική της περιοχής παρέμβασης

Πίνακας 6: Μόνιμος Πληθυσμός Περιφέρειας Ηπείρου, Πηγή ΕΛ.ΣΤΑΤ, Απογραφή 2021 (Πίνακας 1, εγγράφου «Σχέδιο Βιώσιμης Αστικής Ανάπτυξης, Δήμου Πρέβεζας (Παραδοτέο Β-Επικαιροποιημένο), Περιφέρεια Ηπείρου, Σεπτέμβριος 2024», σελ **11**)

Μόνιμος Πληθυσμός 2021	
Περιφέρεια Ηπείρου	319.991
ΠΕ ΙΩΑΝΝΙΝΩΝ	160.773
ΔΗΜΟΣ ΙΩΑΝΝΙΤΩΝ	113.978
ΠΕ ΑΡΤΑΣ	63.732
ΔΗΜΟΣ ΑΡΤΑΙΩΝ	41.600
ΠΕ ΘΕΣΠΡΩΤΙΑΣ	40.804
ΔΗΜΟΣ ΗΓΟΥΜΕΝΙΤΣΑΣ	25.698
ΠΕ ΠΡΕΒΕΖΑΣ	54.682
ΔΗΜΟΣ ΠΡΕΒΕΖΑΣ	30.841

Αξιολογώντας τα στοιχεία της απογραφής της ΕΛ.ΣΤΑΤ του 2021, ο Δήμος Πρέβεζας αποτελεί τον τρίτο μεγαλύτερο Δήμο της Περιφέρειας Ηπείρου μετά τον Δήμο Ιωαννιτών και το Δήμο Αρταίων. Συγκεντρώνει το 56% του μόνιμου πληθυσμού της Π.Ε. Πρέβεζας, με το 60% του πληθυσμού του Δήμου να βρίσκεται στην πόλη της Πρέβεζας. Η Δ.Ε Πρεβέζης συγκεντρώνει το 74% του πληθυσμού του Δήμου και κάθε μία από τις άλλες δύο Δ.Ε (Δ.Ε Λούρου και Δ.Ε Ζαλόγγου) το 13%.

Στο σύνολο του Δήμου παρατηρείται διαχρονικά αύξηση του πληθυσμού (7,8% τη δεκαετία 1991 – 2001 και μικρότερη τη δεκαετία 2001 – 2011, 5,3%), ένα δείγμα το οποίο ανατρέπεται, καθώς σύμφωνα με τα τελευταία δημοσιευμένα αποτελέσματα της απογραφής από την ΕΛ.ΣΤΑΤ του 2021 ο πληθυσμός αυτού, μειώθηκε σημαντικά κατά 4,9% (2011-2021).

Σύμφωνα με τον Πίνακα 2, σε επίπεδο Δημοτικών Ενοτήτων, μόνο η Δ.Ε Πρεβέζης εμφανίζει πληθυσμιακή αύξηση, με ποσοστά αρκετά μεγαλύτερα από αυτά του Δήμου στο σύνολο. Παρατηρείται πως παρά

τον μικρό ρυθμό μεταβολής στην αύξηση του πληθυσμού μεταξύ των ετών 2011 και 2021 σε σύγκριση με την προηγούμενη δεκαετία (2001-2011), παραμένουν οι ρυθμοί ανάπτυξης, δεδομένων και των κρίσεων που μεσολάβησαν (υγειονομική, οικονομική, πολιτική και ενεργειακή κρίση).

Πίνακας 7: Μόνιμος Πληθυσμός, Ρυθμός Μεταβολής, Έκταση και Πυκνότητα Πληθυσμού στον Δήμο Πρέβεζας, (Πίνακας 2, εγγράφου «Σχέδιο Βιώσιμης Αστικής Ανάπτυξης, Δήμου Πρέβεζας (Παραδοτέο Β-Επικαιροποιημένο), Περιφέρεια Ηπείρου, Σεπτέμβριος 2024», σελ 13)

ΔΗΜΟΣ ΠΡΕΒΕΖΑΣ	ΜΟΝΙΜΟ Σ ΠΛΗΘΥΣΜ ΟΣ		ΡΥΘΜΟΣ ΜΕΤΑΒΟΛ ΗΣ	ΕΚΤΑ ΣΗ	ΠΥΚΝΟΤΗΤΑ ΠΛΗΘΥΣΜ ΟΥ 2021
	2011	2021	%	Κμ ²	Άτομα/ Κμ ²
Δ.Ε. ΠΡΕΒΕΖΗΣ	22.853	22.868	0,07%	66,83	342,18
Δ.Ε. ΛΟΥΡΟΥ	4.581	3.987	- 12,97%	176,0 8	22,64
Δ.Ε. ΖΑΛΟΓΓΟΥ	4.299	3.986	-7,28%	137,6 3	28,96
ΣΥΝΟ ΛΟ ΔΗΜΟ Υ	31.733	30.841	-2,81%	380,5 4	81,05

Παρατηρείται ισοβαρής κατανομή μεταξύ ανδρών και γυναικών, τόσο στο σύνολο του Δήμου (49,03% άνδρες και 50,97% γυναίκες), όσο και σε επίπεδο Δημοτικής Κοινότητας. Στο σύνολο του Δήμου, οι νέοι μέχρι 29 ετών αποτελούν το 28%. Επίσης, γύρω στο 11% είναι το ποσοστό των ατόμων ηλικίας 30-39 στο Δήμο Πρέβεζας. Ο πληθυσμός άνω των 65 ετών στο σύνολο του Δήμου αντιστοιχεί σε ποσοστό 33%.

Με βάση τα πιο πρόσφατα στοιχεία της Eurostat, της Ευρωπαϊκής Στατιστικής Υπηρεσίας η Περιφέρεια Ηπείρου συμβάλλει στο Εθνικό ΑΕΠ 4,431 δις. ευρώ δηλαδή περίπου το 2% της εγχώριας οικονομίας.

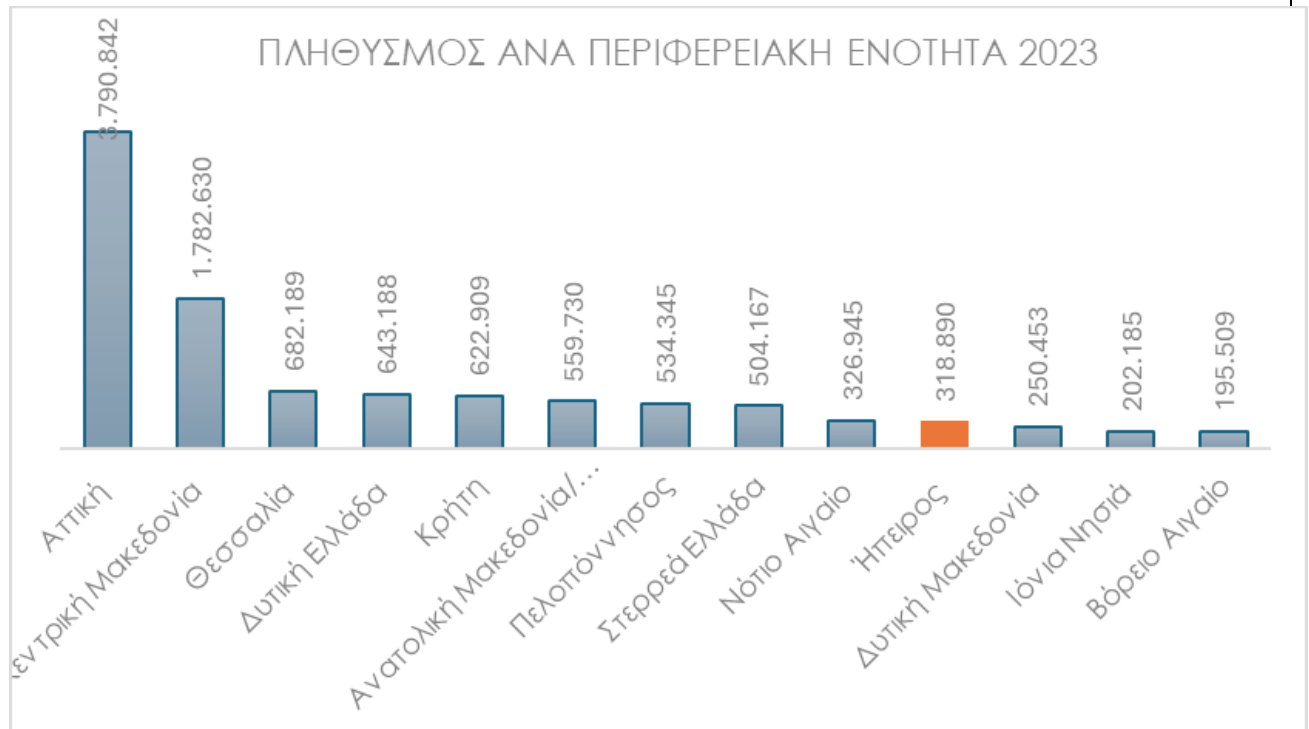

Από το Γράφημα 2 φαίνεται πως περιφέρεια Ηπείρου είναι 10^η πληθυσμιακά μεγαλύτερη περιφέρεια με συνολικό πληθυσμό 318.890 κατοίκους. Η μικρότερη περιφέρεια είναι αυτή του Βορείου Αιγαίου με συνολικό πληθυσμό 195.509 κατοίκους.

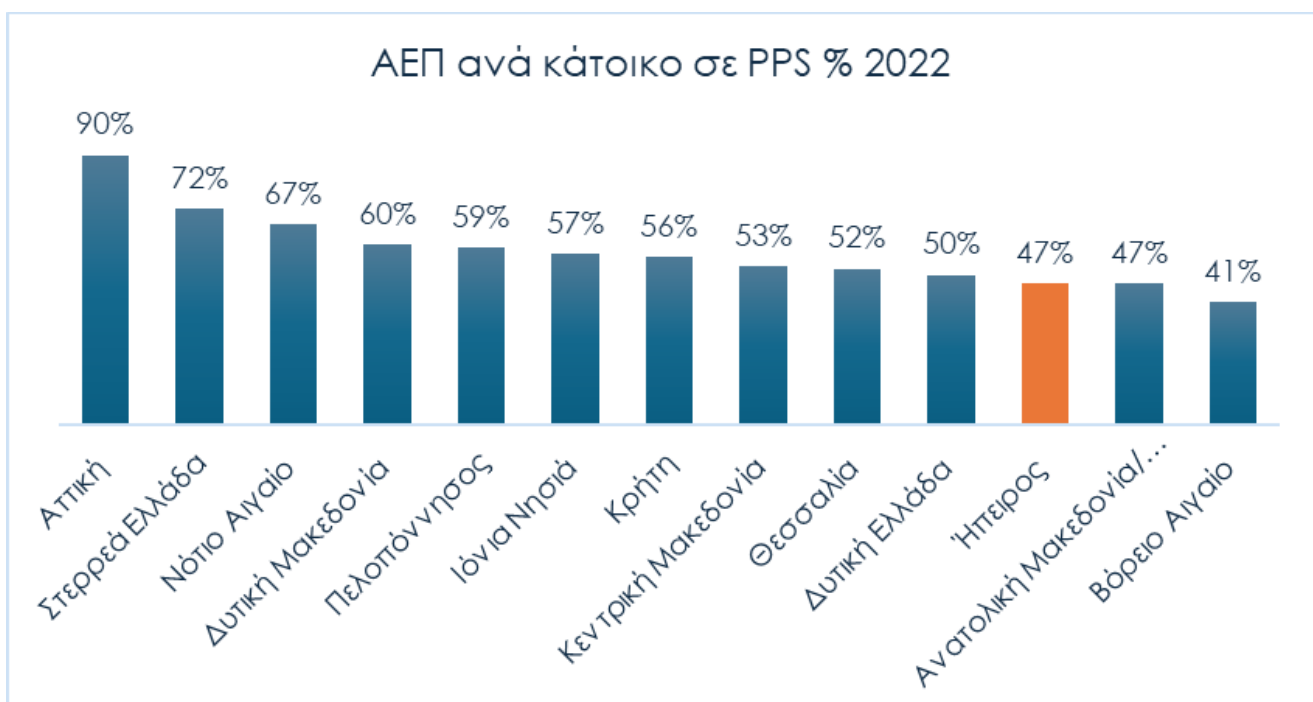

Σύμφωνα με τα στοιχεία της απογραφής της ΕΛ.ΣΤΑΤ για το 2021, ο **οικονομικά ενεργός πληθυσμός** του Δήμου ανέρχεται σε

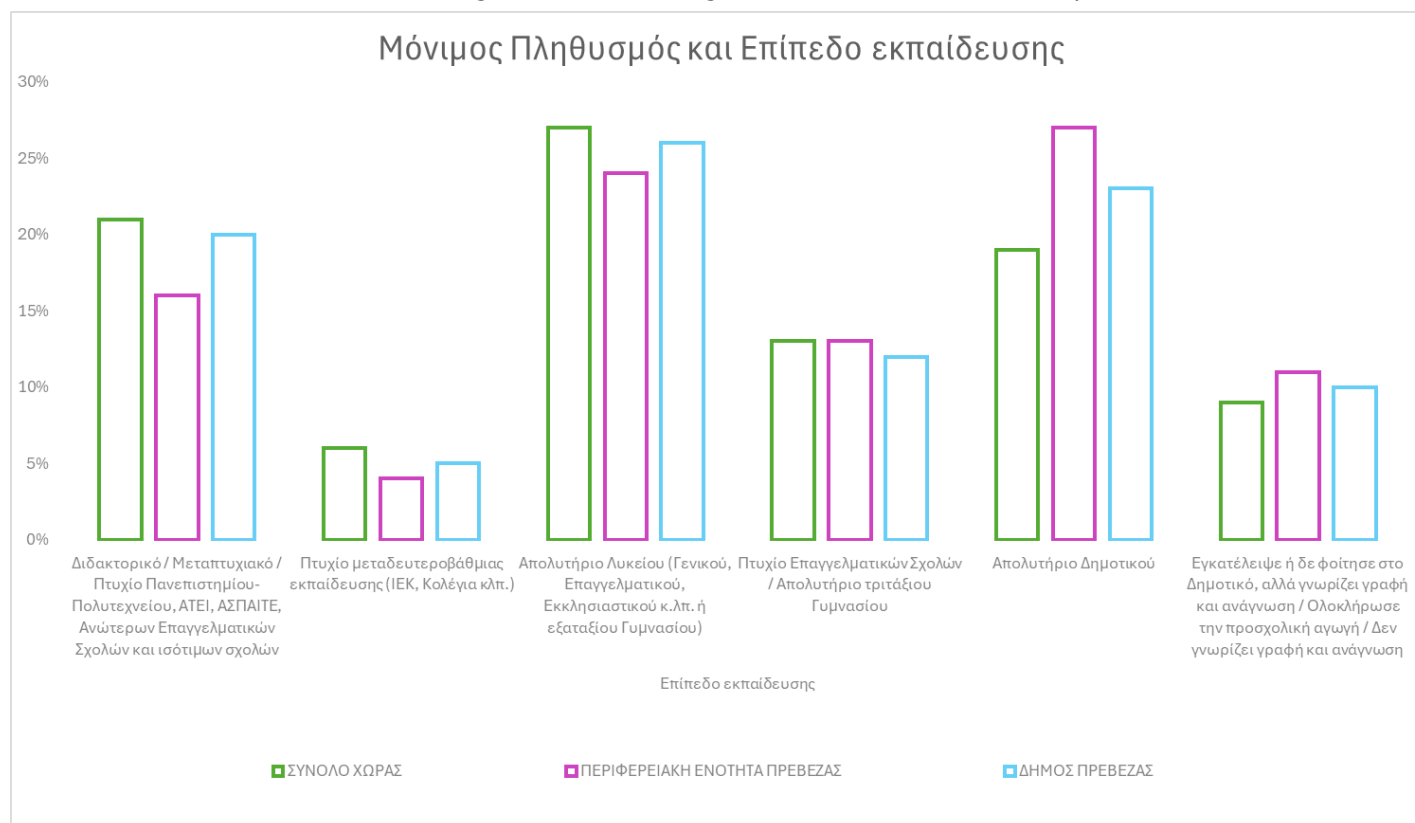

13.041 (δηλαδή, το 42% του συνόλου του πληθυσμού). Από τους οικονομικά ενεργούς κατοίκους του Δήμου, ποσοστό 85% είναι απασχολούμενοι και 15% άνεργοι (Γράφημα 4).

Σύμφωνα με το Γράφημα 5, ο μόνιμος πληθυσμός του Δήμου Πρέβεζας παρουσιάζει παρόμοια τάση με το σύνολο της χώρας όσον αφορά στο **επίπεδο εκπαίδευσης**. Συγκεκριμένα, το μεγαλύτερο ποσοστό του μόνιμου πληθυσμού του Δήμου (ήτοι το 23%) είναι απόφοιτοι Δημοτικού, ενώ το 25% είναι απόφοιτοι Λυκείου (Γενικού, Εκκλησιαστικού, Επαγγελματικού κλπ.) Τρίτο μεγαλύτερο ποσοστό σε κατάταξη όσον αφορά στο επίπεδο εκπαίδευσης του Δήμου είναι οι κάτοχοι Διδακτορικού ή Μεταπτυχιακού τίτλου / Πτυχιούχοι Παν/μίου - Πολυτεχνείου, ΑΤΕΙ, ΑΣΠΑΙΤΕ, ανώτερων επαγγελματικών και ισότιμων σχολών, με ποσοστό 20%.

Η διάρθρωση της απασχόλησης εντός του Δήμου Πρέβεζας εντός του Δήμου Πρέβεζας διαφοροποιείται τόσο σε επίπεδο Δ.Ε. όσο και μεταξύ των Δ.Κ και Τ.Κ της ίδιας Δ.Ε.

Σύμφωνα με το Γράφημα 6, τόσο η Περιφερειακή Ενότητα Πρεβέζης όσο και ο Δήμος Πρέβεζας κυμαίνονται στα ίδια ποσοστά απασχόλησης στον δευτερογενή και τριτογενή τομέα. Υπάρχει σαφής διαφοροποίηση στον πρωτογενή τομέα, όπου η Π.Ε. εμφανίζει ποσοστό σχεδόν διπλάσιο από αυτό του συνόλου της χώρας (19% έναντι 9% της χώρας).

Γράφημα 10: Απασχολούμενοι κατά τομέα οικονομικής δραστηριότητας, Πηγή ΕΛ.ΣΤΑΤ 2021, Ιδία Επεξεργασία(Γράφημα 6 εγγράφου, , «Σχέδιο Βιώσιμης Αστικής Ανάπτυξης, Δήμου Πρέβεζας (Παραδοτέο Β-Επικαιροποιημένο), Περιφέρεια Ηπείρου, Σεπτέμβριος 2024», σελ.17)

Στη Δ.Ε Πρεβέζης η συμμετοχή του **πρωτογενή τομέα** είναι σχετικά μικρή της τάξεως του 56%, ενώ το αντίστοιχο ποσοστό στη Δ.Ε Ζαλόγγου και στη Δ.Ε Λούρου είναι 26% και 19% αντίστοιχα. Ο τριτογενής τομέας υπερέχει σημαντικά στη Δ.Ε Πρεβέζης με ποσοστό 82% , ενώ στη Δ.Ε Λούρου και Ζαλόγγου έχουν ποσοστό μόλις 9%. Η συμμετοχή του δευτερογενή τομέα είναι παρόμοια και στις τρεις Δημοτικές Ενότητες του Δήμου με μικρότερη αυτή στη Δ.Ε Λούρου (12%).

Σύμφωνα με το Γράφημα 7, από το σύνολο των απασχολούμενων στον Δ. Πρέβεζας, το μεγαλύτερο ποσοστό απασχολείται στην παροχή υπηρεσιών και πωλήσεων (με ποσοστό 25%). Στη συνέχεια, με ποσοστό 18% ως επαγγελματίες και με 12% ως ειδικευμένοι γεωργοί, κτηνοτρόφοι, δασοκόμοι και αλιείς. Σε γενικά πλαίσια, ο Δήμος Πρέβεζας ακολουθεί την τάση του συνόλου της χώρας στους απασχολούμενους κατά επάγγελμα πλην των ειδικευμένων γεωργών, κτηνοτρόφων, δασοκόμων και αλιέων, όπου εμφανίζει αρκετά μεγαλύτερο ποσοστό απασχόλησης.

Γράφημα 11: Απασχολούμενοι κατά επάγγελμα, Πηγή ΕΛ.ΣΤΑΤ 2021, Ιδία Επεξεργασία (Γράφημα 7 εγγράφου, «Σχέδιο Βιώσιμης Αστικής Ανάπτυξης, Δήμου Πρέβεζας (Παραδοτέο Β-Επικαιροποιημένο), Περιφέρεια Ηπείρου, Σεπτέμβριος 2024» σελ 18.)

Βασικός λόγος αυτής της διαφοροποίησης αποτελεί το Λιμάνι της Πρέβεζας που περιλαμβάνει το εμπορευματικό τμήμα, μαρίνα και καταφύγιο αλιευτικών σκαφών. Εκτός του εμπορευματικού λιμανιού

υπάρχουν άλλα δύο λιμενικά καταφύγια αλιευτικών σκαφών στο Δήμο (Μύτικας και Παντοκράτορας). Ο Δήμος Πρέβεζας είναι κατά βάση πεδινός ενώ υπάρχουν και ορεινές – ημιορεινές περιοχές κυρίως στις Δ.Ε. Ζαλόγγου και Λούρου. Το δυτικό τμήμα του Δήμου βρέχεται από το Ιόνιο Πέλαγος ενώ το νοτιοανατολικό γειτνιάζει με τον Αμβρακικό κόλπο. Η τοποθεσία αυτή είναι ιδιαίτερα ευνοϊκή για την ανάπτυξη της αλιείας και ιχθυοκαλλιέργειας που αποτελούν σημαντικούς τομείς της τοπικής οικονομίας.

Επιπλέον, στο Δήμο Πρέβεζας παρατηρείται μεγάλη δραστηριότητα γεωργικής παραγωγής (θερμοκηπιακές καλλιέργειες κηπευτικών κυρίως, εντατικές μορφές εκτατικών καλλιεργειών -ποτιστικά-, ημιεντατικές μορφές κτηνοτροφίας, κτλ.) και κτηνοτροφικής παραγωγής.

Συγκεντρωτικά, ο Δήμος Πρέβεζας, παρουσιάζει ένα διαχρονικά θετικό ρυθμό μεταβολής μόνιμου πληθυσμού, με πληθυσμός οποίο δημιουργεί ολιγομελή νοικοκυριά. Η ανεργία του Δήμου (15%) κυμαίνεται ελαφρώς σε χαμηλότερα επίπεδα από αυτά της χώρας και της περιφέρειας (16,5% και 19,3%) αντίστοιχα.

ΔΗΜΟΓΡΑΦΙΚΑ ΣΤΟΙΧΕΙΑ ΔΗΜΟΤΙΚΗΣ ΚΟΙΝΟΤΗΤΑΣ ΠΡΕΒΕΖΗΣ

Γράφημα 12: Οικονομικά ενεργός και μη ενεργός πληθυσμός στη Δημοτική Κοινότητα Πρεβέζης, Πηγή ΕΛ.ΣΤΑΤ 2021, (Γράφημα 8 εγγράφου, , «Σχέδιο Βιώσιμης Αστικής Ανάπτυξης, Δήμου Πρέβεζας (Παραδοτέο Β-Επικαιροποιημένο), Περιφέρεια Ηπείρου, Σεπτέμβριος 2024», σελ 24)

Όπως προκύπτει και από το γράφημα παραπάνω στο σύνολο του πληθυσμού της Δημοτικής Κοινότητας Πρεβέζης ο Οικονομικά Ενεργός πληθυσμός αποτελεί το 55,8%, ενώ τα ποσοστά του Οικονομικά Μη Ενεργού πληθυσμού είναι κατ' ελάχιστον μικρότερα με αποτελώντας το 44,2%.

Γράφημα 13: Οικονομικά ενεργός και οικονομικά μη ενεργός πληθυσμός κατά επίπεδο εκπαίδευσης στη Δημοτική Κοινότητα Πρεβέζης, Πηγή ΕΛ.ΣΤΑΤ 2021, (Γράφημα 9 εγγράφου, «Σχέδιο Βιώσιμης Αστικής Ανάπτυξης, Δήμου Πρέβεζας (Παραδοτέο Β-Επικαιροποιημένο), Περιφέρεια Ηπείρου, Σεπτέμβριος 2024»,σελ 25)

Επιπλέον επεξεργασία των αρχικά χρησιμοποιούμενων δεδομένων δεν δύναται να πραγματοποιηθεί αυτή τη στιγμή.

Η διαθεσιμότητα των στοιχείων από την ΕΛΣΤΑΤ είναι σε επίπεδο προσωρινών δεδομένων με αποτέλεσμα ευρύτερες αναλύσεις αλλά και απεικονιστικά γραφικά εργαλεία (Πανόραμα) να μην έχουν επικαιροποιηθεί από τα στοιχεία του 2011.

Ως εκ τούτου το κυρίως σώμα της αρχικής ανάλυσης παραμένει σε επίπεδο στοιχείων ως έχει. Έχουν επικαιροποιηθεί προγραμματικά στοιχεία που προέκυψαν από την έγκριση του ΠΕΠ Ηπείρου με τις συνακόλουθες συμπληρώσεις ή και προσεγγίσεις σε επίπεδο σχεδίου δράσης (δείκτες, πεδία παρέμβασης κλπ).

ΠΑΡΑΡΤΗΜΑ 3: ΑΝΑΛΥΣΗ ΤΩΝ ΠΡΑΞΕΩΝ ΣΤΡΑΤΗΓΙΚΗΣ ΒΑΑ -ΤΕΧΝΙΚΑ ΔΕΛΤΙΑ

1. Διαμόρφωση τάφρου Αγίου Ανδρέα	
ΕΙΔΙΚΟΣ ΣΤΟΧΟΣ	Διατήρηση- Προστασία και Ανάδειξη της ιστορικής ταυτότητας και της πολιτιστικής κληρονομιάς.
ΠΕΔΙΟ ΠΑΡΕΜΒΑΣΗΣ	079-Προστασία της φύσης και της βιοποικιλότητας, φυσική κληρονομιά και φυσικοί πόροι, πράσινες και γαλάζιες υποδομές
Περιγραφή	Η πράξη περιλαμβάνει τη διαμόρφωση ορισμένων οδών περιμετρικά του κάστρου του Αγίου Ανδρέα,σε πλακόστρωτους δρόμους ήπιας κυκλοφορίας καθώς και την δημιουργία χώρου πρασίνου περί των τειχών του κάστρου και στην πλατεία της Λέσχης Αξιωματικών. Κατά μήκος της τάφρου κατασκευάζεται πεζοδρόμιο με όδευση τυφλών και όπου το επιτρέπει το πλάτος δημιουργούνται θέσεις με καθιστικά και σκίαση. Η πράξη επίσης περιλαμβάνει παρεμβάσεις στα τείχη του κάστρου και υπογειοποίηση του ρεύματος από τον ΔΕΔΔΗΕ. Η πράξη εντάσσεται στον ερύτερο σχεδιασμό ανάπλασης της πόλης με βασική κατεύθυνση την επέκταση και σύνδεση των παλκόστρωτων και την ενοποίηση και των κοινόχρηστων χώρων και χώρων πρασίνου αυτής .
Σκοπιμότητα	Ανάδειξη του Κάστρου του Αγίου Ανδρέα.Ολοκλήρωση των διαμορφώσεων του Ιστορικού Κέντρου της πόλης και του ανατολικού παραλιακού μετώπου
Προϋπολογισμός	1.700.000,00 €
ΠΡΟΓΡΑΜΜΑ ΧΡΗΜΑΤΟΔΟΤΗΣΗΣ	ΧΡΗΜΑΤΟΔΟΤΗΘΗΚΕ ΑΠΟ ΤΟ ΠΕΠ ΗΠΕΙΡΟΥ 2019.Το έργο έχει συμβασιοποιηθεί και υλοποιείται
Ταμείο χρηματοδότησης	ΕΤΠΑ
Δικαιούχος	ΔΗΜΟΣ ΠΡΕΒΕΖΑΣ
Ωφελούμενοι/ ομάδες στόχοι	Δημότες και επισκέπτες
Δείκτες εκροών/ αποτελεσμάτων	RCO77- Αριθμός πολιτιστικών και τουριστικών χώρων που υποστηρίζονται RCO76- Ολοκληρωμένα έργα χωρικής ανάπτυξης RCO74- Πληθυσμός που καλύπτεται από έργα στο πλαίσιο στρατηγικών για ολοκληρωμένη χωρική ανάπτυξη RCR77- Επισκέπτες πολιτιστικών και τουριστικών χώρων που υποστηρίζονται
Χρονικός Προγραμματισμός	Μελέτη: , Έργο: Συμβασιοποιημένο

2. Διασύνδεση, δικτύωση και ανάδειξη των τοποτήσεων ιστορικού και πολιτιστικού ενδιαφέροντος της πόλης της Πρέβεζας, μέσω της δημιουργίας ολοκληρωμένων διαδρομών

ΕΙΔΙΚΟΣ ΣΤΟΧΟΣ	Διατήρηση- Προστασία και Ανάδειξη της ιστορικής ταυτότητας και της πολιτιστικής κληρονομιάς.
ΠΕΔΙΟ ΠΑΡΕΜΒΑΣΗΣ	165-Προστασία, ανάπτυξη και προβολή της δημόσιας τουριστικής περιουσίας και υπηρεσιών στον τομέα του τουρισμού
Περιγραφή	Ανάδειξη σημαντικών τοποτήσεων ιστορικού και πολιτιστικού ενδιαφέροντος της πόλης με την δημιουργία διαδρομής, η οποία σε όλη την διαδρομή θα διαμορφωθεί κατάλληλα η διαδρομή και ο περιβάλλον χώρος και σε κάθε σημείο θα υπάρχει πληροφόρηση για τον επισκέπτη-τουρίστα. Θα συνοδεύεται από εφαρμογή για κινητά και σταθερό υπολογιστή η οποία θα παρέχει ηλεκτρονικά πληροφορίες με το σκανάρισμα qr code. Επίσης η διαδρομή θα καλύπτεται από ασύρματο δίκτυο wifi έτσι ώστε οι επισκέπτες και οι περιηγητές να μπορούν να χρησιμοποιούν το διαδίκτυο κατά την περιήγησή τους.
Σκοπιμότητα	Ανάδειξη της Ιστορικής και Πολιτιστικής ταυτότητας της πόλης , η προσέλκυση επισκεπτών και τουριστών και η ανάπτυξη μορφών τουρισμού
Προϋπολογισμός	700.000,00 €
ΠΡΟΓΡΑΜΜΑ ΧΡΗΜΑΤΟΔΟΤΗΣΗΣ	Ε.Π ΗΠΕΙΡΟΣ 2021-2027
Ταμείο χρηματοδότησης	ΕΤΠΑ
Δικαιούχος	ΔΗΜΟΣ ΠΡΕΒΕΖΑΣ
Ωφελοούμενοι/ στόχοι ομάδες	Δημότες και επισκέπτες
Δείκτες αποτελεσμάτων εκροών/	RCO77- Αριθμός πολιτιστικών και τουριστικών χώρων που υποστηρίζονται RCO76- Ολοκληρωμένα έργα χωρικής ανάπτυξης RCO74- Πληθυσμός που καλύπτεται από έργα στο πλαίσιο στρατηγικών για ολοκληρωμένη χωρική ανάπτυξη RCR77- Επισκέπτες πολιτιστικών και τουριστικών χώρων που υποστηρίζονται
Χρονικός Προγραμματισμός	Μελέτη: 12 μήνες, Έργο: 12 μήνες

3. Προστασία, αξιοποίηση και ανάδειξη του Κάστρου Παντοκράτορα

ΕΙΔΙΚΟΣ ΣΤΟΧΟΣ	Διατήρηση- Προστασία και Ανάδειξη της ιστορικής ταυτότητας και της πολιτιστικής κληρονομιάς.
ΠΕΔΙΟ ΠΑΡΕΜΒΑΣΗΣ	166-Προστασία, ανάπτυξη και προβολή της πολιτισμικής κληρονομιάς και των πολιτιστικών υπηρεσιών
Περιγραφή	<p>Α'ΥΠΟΕΡΓΟ: ΑΠΟΚΑΤΑΣΤΑΣΗ -ΑΝΑΔΕΙΞΗ ΒΟΡΕΙΟΑΝΑΤΟΛΙΚΟΥ ΚΑΙ ΝΟΤΙΟΥ ΤΜΗΜΑΤΟΣ ΚΑΙ ΕΠΑΝΑΧΡΗΣΗ ΤΟΥ ΚΑΣΤΡΟΥ ΠΑΝΤΟΚΡΑΤΟΡΑ</p> <p>Το Κάστρο του Παντοκράτορα παρουσιάζει έντονη διάβρωση που έχει προκαλέσει αποδιοργάνωση της αρχικής λιθοδομής του, μερικές καταρρεύσεις λιθοδομής.</p> <ol style="list-style-type: none"> 1. Εργασίες καθαρισμού της βλάστησης ,η οποία έχει αναπτυχθεί στα τείχη και επιδυνώνει την κατάσταση 2. Εργασίες ενίσχυσης της στατικότητας και ισχυροποίησης του χώρου με σκοπό την άρση της επικινδυνότητας . 3. Εργασίες αρμολογημάτων , τοπικές ανακτήσεις και συμπληρώσεις των τοιχών σε σημεία σε σημεία που οι τοιχοποιίες έχουν καταρρεύσει. 4. Διαμόρφωση του δαπέδου εσωτερικά του χώρου 5. Δημιουργία χώρων για την επανάχρηση του Κάστρου. <p>ΧΡΟΝΟΣ ΥΛΟΠΟΙΗΣΗΣ :Χρόνος υλοποίησης της μελέτης:12 μήνες Χρόνος υλοποίησης 12 μήνες.</p> <p>Β ΥΠΟΕΡΓΟ: ΑΠΟΚΑΤΑΣΤΑΣΗ -ΑΝΑΔΕΙΞΗ ΔΥΤΙΚΟΥ ΤΜΗΜΑΤΟΣ ΤΟΥ ΚΑΣΤΡΟΥ ΠΑΝΤΟΚΡΑΤΟΡΑ</p> <p>Με την πάροδο του χρόνου η φυόμενη χλωρίδα αλλά και οι αντίξοες καιρικές συνθήκες που επικρατούν κατά διαστήματα στο παράκτιο μέτωπο επέφεραν μία σειρά σημαντικών ζημιών στην τοιχοδομή της εξωτερικής οχύρωσης. Η μεγαλύτερη καταστροφή παρατηρείται στη βάση της γωνίας του δυτικού τριγωνικού προμαχώνα της εξωτερικής οχύρωσης. Η τοιχοδομή στο σημείο αυτό αποτελείται από μεγάλου μεγέθους επιμήκεις δόμους σε δεύτερη χρήση. Το τείχος στο σημείο αυτό θεμελιώνεται επάνω σε κατάλληλα διαμορφωμένη επιφάνεια του παράκτιου ιζηματογενούς βραχοκοιτάσματος. Η χρήση των ισχυρών δόμων προσέδιδε ισχύ στην κατασκευή ώστε αυτή να αντέξει τόσο σε ανταποδοτικά πυρά όσο και στις αντίξοες συνθήκες του θαλάσσιου περιβάλλοντος. Παρόλα αυτά την τελευταία δεκαετία ορισμένοι από τους δόμους της βάσης του έχασαν την συνάφεια με την οπίσθια αργολιθοδομή και συνεπικουρούμενων ισχυρότατων θαλασσινών διαταραχών αποκολλήθηκαν και διασκορπίστηκαν στη πέριξ περιοχή του υφάλου. Ως αποτέλεσμα η τοιχοδομή του ανώτερου τμήματος αποτελούμενη από παρόμοιους δόμους παραμένει στη αρχική θέση με τη μορφή προβόλου σε επισφαλή στατική επάρκεια.</p> <p>Θα απαιτηθεί:</p> <p>Εκ νέου κατασκευή λίθων ίδιου μεγέθους με τους αρχικούς και επανατοποθέτησή τους στα ίδια σημεία.Η επανατοποθέτηση θα γίνει και με λίθινα κλειδιά συρραφής ανάλογου μεγέθους, ώστε να δέσουν με τα υφιστάμενα τείχη ενώ στις ενώσεις τους για την ολοκληρωμένη σφράγιση τους, θα γίνουν εργασίες ενεμάτωσης στην ένωση του παλιού με το νέο τείχος.</p>
Σκοπιμότητα	Προστασία και η ανάδειξη των Κάστρων και συνεπώς και η ανάδειξη της ιστορίας και του πολιτισμού
Προϋπολογισμός	3.500.000,00 €
ΠΡΟΓΡΑΜΜΑ ΧΡΗΜΑΤΟΔΟΤΗΣΗΣ	Ε.Π ΗΠΕΙΡΟΣ 2021-2027 ΠΡΟΓΡΑΜΜΑ ΑΝΤΩΝΗΣ ΤΡΙΤΣΗΣ ΤΑΜΕΙΟ ΑΝΑΚΑΜΨΗΣ
Ταμείο χρηματοδότησης	ΕΤΠΑ
Δικαιούχος	ΔΗΜΟΣ ΠΡΕΒΕΖΑΣ
Ωφελούμενοι/ στόχοι ομάδες	Δημότες και επισκέπτες

Δείκτες αποτελεσμάτων	εκροών/ RCO77- Αριθμός πολιτιστικών και τουριστικών χώρων που υποστηρίζονται RCO76- Ολοκληρωμένα έργα χωρικής ανάπτυξης RCO74- Πληθυσμός που καλύπτεται από έργα στο πλαίσιο στρατηγικών για ολοκληρωμένη χωρική ανάπτυξη RCR77- Επισκέπτες πολιτιστικών και τουριστικών χώρων που υποστηρίζονται
Χρονικός Προγραμματισμός	Μελέτη: 12 μήνες, Έργο: 14 μήνες

4. Κέντρο Ψηφιακής, Εκπαιδευτικής, και Πολιτιστικής καινοτομίας

ΕΙΔΙΚΟΣ ΣΤΟΧΟΣ	Διατήρηση- Προστασία και Ανάδειξη της ιστορικής ταυτότητας και της πολιτιστικής κληρονομιάς.
ΠΕΔΙΟ ΠΑΡΕΜΒΑΣΗΣ	016-Λύσεις ΤΠΕ, ηλεκτρονικές υπηρεσίες και εφαρμογές για κυβερνήσεις
Περιγραφή	Η προτεινόμενη πράξη αποσκοπεί στην ανάδειξη της πολιτισμικής κληρονομιάς με σκοπό τη μετάδοση γνώσης για την ιστορία, τον πολιτισμό και την τοπική παράδοση της Πρέβεζας καθώς και θα αυξάνει τη συνείδηση ευθύνης για την προστασία του τοπικού οικοσυστήματος και των ιστορικών μνημείων του τόπου μας.
Σκοπιμότητα	Διατήρηση και η προβολή της ιστορικής κληρονομιάς
Προϋπολογισμός	700.000,00 €
ΠΡΟΓΡΑΜΜΑ ΧΡΗΜΑΤΟΔΟΤΗΣΗΣ	Ε.Π ΗΠΕΙΡΟΣ 2021-2027
Ταμείο χρηματοδότησης	ΕΤΠΑ
Δικαιούχος	ΔΗΜΟΣ ΠΡΕΒΕΖΑΣ
Ωφελοούμενοι/ στόχοι ομάδες	Δημότες και επισκέπτες
Δείκτες εκροών/ αποτελεσμάτων	RCO77- Αριθμός πολιτιστικών και τουριστικών χώρων που υποστηρίζονται PSO901- Πολιτιστικές δράσεις που υποστηρίζονται PSR901- Συμμετέχοντες σε πολιτιστικές δράσεις
Χρονικός Προγραμματισμός	Μελέτη: 3 μήνες, Έργο: 9 μήνες

5. Ανάπλαση οδών Λεωφ. Ειρήνης, συμβολή με Χρ. Ρίζου και Χρ.Ρίζου έως Π.Τσαλδαρη

ΕΙΔΙΚΟΣ ΣΤΟΧΟΣ	Αναβάθμιση του αστικού περιβάλλοντος, βελτίωση της συνδεσιμότητας εντός του Δήμου και προώθηση της βιώσιμης κινητικότητας.
ΠΕΔΙΟ ΠΑΡΕΜΒΑΣΗΣ	083-Υποδομές ποδηλασίας
Περιγραφή	<p>α) Αναβάθμιση της οδού Λ.Ειρήνης καθ'όλο το μήκος , η οποία αποτελεί την βασική οδό της πόλης με: Ανακατασκευή πεζοδρομίων η οποία θα περιλαμβάνει όδευση τυφλών και δημιουργία νέων ραμπών πρόσβασης στις διασταυρώσεις με τις κάθετες οδούς σύμφωνα με τις ισχύουσες προδιαγραφές τοποθέτηση σχαρών στα δένδρα, τοποθέτηση κάθετης σήμανσης και οριζόντιας με έξυπνες διαβάσεις,προμήθεια και τοποθέτηση υπόγειων κάδων και αστικό εξοπλισμό. Αντικατάσταση φωτιστικών. Ανακατασκευή των παρόδιων χώρων στάθμευσης με ταυτόχρονη δημιουργία χώρων στάθμευσης ΑΜΕΑ .</p> <p>β)) Ανάπλαση του χώρου εμπροσθεν του παλαιού ΚΤΕΛ έως την οδό Χρ.Ρίζου και Μπιζανίου με δημιουργία rocket park ,πλακόστρωση και μετατροπή τμήματός του σε οδό ήπιας κυκλοφορίας ,τοποθέτηση οριζόντιας και κάθετης σήμανσης, φύτευση.και τοποθέτηση Η/Φ.</p> <p>(γ)Ανακατασκευή της οδού Χρ.Ρίζου με πλακόστρωση ,δημιουργία πεζοδρομίου στην δυτική πλευρά αυτής με όδευση τυφλών, Τοποθέτηση Η/Φ και μετατροπή της σε οδό ήπιας κυκλοφορίας.</p>
Σκοπιμότητα	Αναβάθμιση του αστικού περιβάλλοντος και της προσβασιμότητας
Προϋπολογισμός	1.500.000,00 €
ΠΡΟΓΡΑΜΜΑ ΧΡΗΜΑΤΟΔΟΤΗΣΗΣ	Ε.Π ΗΠΕΙΡΟΣ 2021-2027
Ταμείο χρηματοδότησης	ΕΤΠΑ
Δικαιούχος	ΔΗΜΟΣ ΠΡΕΒΕΖΑΣ
Ωφελοούμενοι/ στόχοι ομάδες	Δημότες και επισκέπτες
Δείκτες αποτελεσμάτων εκροών/	<p>RCO74- Πληθυσμός που καλύπτεται από έργα στο πλαίσιο στρατηγικών για ολοκληρωμένη χωρική ανάπτυξη</p> <p>RCO75- Στρατηγικές για ολοκληρωμένη χωρική ανάπτυξη που υποστηρίζονται</p> <p>RCO76- Ολοκληρωμένα έργα χωρικής ανάπτυξης</p>
Χρονικός Προγραμματισμός	Μελέτη: 6 μήνες, Έργο: 16 μήνες

6. Προστασία, αξιοποίηση και ανάδειξη της Παλιάς Πόλης Πρέβεζας

ΕΙΔΙΚΟΣ ΣΤΟΧΟΣ	Αναβάθμιση του αστικού περιβάλλοντος, βελτίωση της συνδεσιμότητας εντός του Δήμου και προώθηση της βιώσιμης κινητικότητας.
ΠΕΔΙΟ ΠΑΡΕΜΒΑΣΗΣ	079-Προστασία της φύσης και της βιοποικιλότητας, φυσική κληρονομιά και φυσικοί πόροι, πράσινες και γαλάζιες υποδομές
Περιγραφή	Η πράξη αφορά τον παραδοσιακό τομέα της πόλης. Τα έργα τα οποία μελετούνται είναι η ανακατασκευή του κεντρικού πεζόδρομου με φυσικούς κυβόλιθους και των κάθετων στενών όπου απαιτείται άλλως η επισκευή τους, η τοποθέτηση εξοπλισμού πόλης ταμπλώ, μικροί κάδοι απορριμμάτων ,καθιστικά, μεταλλικά κολωνάκια απαγόρευσης διέλευσης και στάθμευσης ,υπόγειοι κάδοι απορριμμάτων, η δημιουργία rocket park (έμπροσθεν από το κτίριο του ΚΑΠΗ, επί της οδού Παρθεναγωγείου,δίπλα από το κτίριο που στεγάζεται το Λιμενικό Ταμείο κλπ,στον ΚΧ δυτικά του Δημαρχιακού Μεγάρου, κλπ) ,Εργασίες Η/Φ με παραδοσιακά φωτιστικά τύπου LED ,εκσυγχρονισμός του χώρου στάθμευσης που βρίσκεται δυτικά του παραδοσιακού ,φύτευση όπου απαιτείται με τοποθέτηση μεταλλικών σχαρών στις βάσεις των δένδρων.
Σκοπιμότητα	Προστασία,διατήρηση και ανβάθμιση του Ιστορικού Κέντρου
Προϋπολογισμός	1.200.000,00 €
ΠΡΟΓΡΑΜΜΑ ΧΡΗΜΑΤΟΔΟΤΗΣΗΣ	ΤΑΜΕΙΟ ΑΝΑΚΑΜΨΗΣ ΕΠ.ΗΠΕΙΡΟΣ 2021-2027
Ταμείο χρηματοδότησης	ΕΤΠΑ
Δικαιούχος	ΔΗΜΟΣ ΠΡΕΒΕΖΑΣ
Ωφελούμενοι/ στόχοι ομάδες	Δημότες και επισκέπτες
Δείκτες αποτελεσμάτων εκροών/	RCO74- Πληθυσμός που καλύπτεται από έργα στο πλαίσιο στρατηγικών για ολοκληρωμένη χωρική ανάπτυξη RCO75- Στρατηγικές για ολοκληρωμένη χωρική ανάπτυξη που υποστηρίζονται RCO76- Ολοκληρωμένα έργα χωρικής ανάπτυξης
Χρονικός Προγραμματισμός	Μελέτη: 10 μήνες, Έργο: 18 μήνες

8. Ανάπλαση παραλιακού μετώπου: Σπηλιάδου (από την είσοδο του λιμένα έως την Π. Τσαλδάρη) - Ελ. Βενιζέλου (από Καρυωτάκη έως και την συμβολή των οδών Λ.Ειρήνης και Γρ.Λαμπράκη)

ΕΙΔΙΚΟΣ ΣΤΟΧΟΣ	Αναβάθμιση του αστικού περιβάλλοντος, βελτίωση της συνδεσιμότητας εντός του Δήμου και προώθηση της βιώσιμης κινητικότητας.
ΠΕΔΙΟ ΠΑΡΕΜΒΑΣΗΣ	079-Προστασία της φύσης και της βιοποικιλότητας, φυσική κληρονομιά και φυσικοί πόροι, πράσινες και γαλάζιες υποδομές
Περιγραφή	<p>α) Ανάπλαση της παραλιακής οδού Σπηλιάδου από την είσοδο του λιμένα έως την οδό Π.Τσαλδάρη.Περιλαμβάνει:</p> <p>α) Πλακόστρωση της οδού και μετατροπή της σε οδό ήπιας κυκλοφορίας. Ανακατασκευή των πεζοδρομίων με σύγχρονα υλικά, δημιουργία οδεύσεων ΑΜΕΑ και δημιουργία ραμπών πρόσβασης σύμφωνα με τις ισχύουσες προδιαγραφές στις διασταυρώσεις με κάθετες οδούς. Τοποθέτηση κάθετης σήμανσης και οριζόντιας με έξυπνες διαβάσεις όπου απαιτούνται. Προμήθεια και τοποθέτηση υπόγειων κάδων απορριμμάτων. Φύτευση και τοποθέτηση μεταλλικών σχαρών σε δένδρα. Προμήθεια και τοποθέτηση εξοπλισμού πόλης. Η/Φ τμήματος της οδού Π.Τσαλδάρη με τα συνοδευτικά έργα.</p> <p>β)Ανακατασκευή-επισκευή και συντήρηση του παραλιακού πεζοδρόμου Ελ.Βενιζέλου. Προμήθεια και τοποθέτηση υπόγειων κάδων. Φύτευση στα κεντρικά παρτέρια που είναι κατά μήκος της παραλιακής οδού.</p> <p>γ) Πλακόστρωση της οδού Ελ.Βενιζέλου από Καρυωτάκη έως την συμβολή με την οδό Γρ.Λαμπράκη και Λ.Ειρήνης και μετατροπή της σε οδό ήπιας κυκλοφορίας. Ανακατασκευή-επισκευή των πεζοδρομίων με δημιουργία οδεύσεων τυφλών και δημιουργία ραμπών ΑΜΕΑ στις διασταυρώσεις με κάθετες οδούς. Δημιουργία χώρων στάθμευσης και ΑΜΕΑ .Τοποθέτηση Η/Φ. Φύτευση δυτικά της οδού με τοποθέτηση μεταλλικών σχαρών στις βάσεις των δένδρων. Προμήθεια και τοποθέτηση υπόγειων κάδων απορριμμάτων.</p>
Σκοπιμότητα	Ολοκλήρωση της μορφής του παραλιακού μετώπου με τα έργα που υπολείπονται ,το οποίο γειτνιάζει με το Ιστορικό Κέντρο
Προϋπολογισμός	3.100.000,00 €
ΠΡΟΓΡΑΜΜΑ ΧΡΗΜΑΤΟΔΟΤΗΣΗΣ	Ε.Π ΗΠΕΙΡΟΣ 2021-2027
Ταμείο χρηματοδότησης	ΕΤΠΑ
Δικαιούχος	ΔΗΜΟΣ ΠΡΕΒΕΖΑΣ
Ωφελούμενοι/ομάδες στόχοι	Δημότες και επισκέπτες
Δείκτες αποτελεσμάτων	<p>RCO74- Πληθυσμός που καλύπτεται από έργα στο πλαίσιο στρατηγικών για ολοκληρωμένη χωρική ανάπτυξη</p> <p>RCO75- Στρατηγικές για ολοκληρωμένη χωρική ανάπτυξη που υποστηρίζονται</p> <p>RCO76- Ολοκληρωμένα έργα χωρικής ανάπτυξης</p>
Χρονικός Προγραμματισμός	Μελέτη: 8 μήνες, Έργο: 18 μήνες

9. Αναβάθμιση Οδικού Δικτύου Κοινοχρήστων Χώρων στους οικισμούς Μαργαρώνα και Παντοκράτορα

ΕΙΔΙΚΟΣ ΣΤΟΧΟΣ	Προστασία και Ανάδειξη του φυσικού πλούτου, Κυκλική Οικονομία και προσαρμογή στη κλιματική αλλαγή.
ΠΕΔΙΟ ΠΑΡΕΜΒΑΣΗΣ	058-Προσαρμογή στα μέτρα για την αντιμετώπιση της κλιματικής αλλαγής και πρόληψη και διαχείριση των κινδύνων που συνδέονται με το κλίμα: πλημμύρες και κατολισθήσεις
Περιγραφή	Ανακατασκευή οδών με υλικά φιλικά στο περιβάλλον, Η/Φ και τοποθέτηση οριζόντιας και κάθετης σήμανσης. Ανάπλαση και αναβάθμιση πλατείας στον οικισμό Μαργαρώνας με υλικά φιλικά στο περιβάλλον, εξοπλισμό με παγκάκια, κάδους απορριμάτων, φύτευση και Η/Φ αυτής. Ανάπλαση κοινόχρηστων πλατειών και πάρκων στον παραλιακό οικισμό Παντοκράτορα με τοποθέτηση εξοπλισμού Η/Φ και αναβάθμισή τους με υλικά φιλικά στο περιβάλλον και στους πολίτες.
Σκοπιμότητα	Τα έργα κρίνονται αναγκαία για την προετοιμασία και την προσαρμογή της πόλης στην κλιματική αλλαγή καθώς και για την προστασία των ανθρώπων από πιθανά επικίνδυνα καιρικά φαινόμενα
Προϋπολογισμός	500.000,00 €
ΠΡΟΓΡΑΜΜΑ ΧΡΗΜΑΤΟΔΟΤΗΣΗΣ	Ε.Π ΗΠΕΙΡΟΣ 2021-2027
Ταμείο χρηματοδότησης	ΕΤΠΑ
Δικαιούχος	ΔΗΜΟΣ ΠΡΕΒΕΖΑΣ
Ωφελοούμενοι/ στόχοι ομάδες	Δημότες και επισκέπτες
Δείκτες εκροών/ αποτελεσμάτων	RCO31- Μήκος νέων ή αναβαθμισμένων σωλήνων για το δημόσιο δίκτυο συλλογής λυμάτων PSO897 - Παρεμβάσεις για τη βιώσιμη διαχείριση των υδάτων RCR42- Πληθυσμός συνδεδεμένος σε τουλάχιστον δευτερεύον δημόσιο σύστημα επεξεργασίας λυμάτων
Χρονικός Προγραμματισμός	Μελέτη: 5 μήνες, Έργο: 12 μήνες

11. Σχέδιο ενίσχυσης και εμπλουτισμού της ταυτότητας του Δήμου Πρέβεζας και ολοκληρωμένης διαχείρισης, τοποθέτησης και προώθησής της ως ελκυστικού προορισμού (city- branding) και εκπόνηση Στρατηγικού Σχεδίου Τουριστικής Ανάπτυξης Δήμου Πρέβεζας

ΕΙΔΙΚΟΣ ΣΤΟΧΟΣ	Ολοκληρωμένος σχεδιασμός για την τουριστική ανάπτυξη της περιοχής
ΠΕΔΙΟ ΠΑΡΕΜΒΑΣΗΣ	165-Προστασία, ανάπτυξη και προβολή της δημόσιας τουριστικής περιουσίας και υπηρεσιών στον τομέα του τουρισμού
Περιγραφή	<p>Η εν λόγω δράση αναπτύσσεται σε τρεις βασικούς πυλώνες πάνω σε τρία στάδια. Αρχικά αφορά τη διενέργεια Α.Δ.Δ για τον ορισμό εξειδικευμένου συμβούλου Destination Specialist και τουριστικού marketing για την εκπόνηση του Στρατηγικού σχεδίου ως προς τα χαρακτηριστικά του Δήμου και το επιχειρησιακό σχέδιο.</p> <p>Στη συνέχεια κατόπιν του πρώτου σταδίου έχουμε το δεύτερο πυλώνα της οργάνωσης και στελέχωσης ενός DMO της εκπόνησης του Στρατηγικού Σχεδίου που θα προκύψει και στη συνέχεια τον τρίτο στάδιο του τρίτου πυλώνα που αποτελείται από τη δημιουργία, ανάπτυξη και προώθηση της τουριστικής καμπάνιας ανά σεζόν τόσο με παραδοσιακά επικοινωνιακά μέσα όσο και από την χρήση του σύγχρονου Digital Marketing σε εθνικό και διεθνές πεδίο.</p>
Σκοπιμότητα	Τόνωση της τοπικής οικονομίας και την ενίσχυση των τουριστικών επιχειρήσεων της περιοχής. Δεδομένης της πρόθεσης για ενισχύση της τουριστικής προβολής το σχέδιο θα συμβάλει : • στη βελτίωση της αποτελεσματικότητας των ενεργειών μάρκετινγκ που υλοποιεί ο Δ
Προϋπολογισμός	700.000,00 €
ΠΡΟΓΡΑΜΜΑ ΧΡΗΜΑΤΟΔΟΤΗΣΗΣ	Ε.Π ΗΠΕΙΡΟΣ 2021-2027
Ταμείο χρηματοδότησης	ΕΤΠΑ
Δικαιούχος	ΔΗΜΟΣ ΠΡΕΒΕΖΑΣ
Ωφελοούμενοι/ ομάδες στόχοι	Δημότες και επισκέπτες
Δείκτες εκροών/ αποτελεσμάτων	RCO01- Υποστηριζόμενες επιχειρήσεις (από τις οποίες: πολύ μικρές, μικρές, μεσαίες, μεγάλες) RCO02- Επιχειρήσεις που υποστηρίζονται με επιχορηγήσεις RCR01- Θέσεις εργασίας που δημιουργήθηκαν στις υποστηριζόμενες οντότητες RCR 03- Μικρές και μεσαίες επιχειρήσεις (ΜΜΕ) που εισάγουν καινοτομίες προϊόντων ή διαδικασιών RCR 04- ΜΜΕ που εισάγουν καινοτομίες μάρκετινγκ ή οργάνωσης
Χρονικός Προγραμματισμός	Μελέτη: 6 μήνες , Έργο: 30 μήνες

12. Διοργάνωση τοπικών φεστιβάλ (π.χ. φεστιβάλ τοπικών γεύσεων) και εβδομάδας αλιείας για την ανάδειξη της πλούσιας παραδοσιακής αλλά και σύγχρονης αλιευτικής ταυτότητας

ΕΙΔΙΚΟΣ ΣΤΟΧΟΣ	Ολοκληρωμένος σχεδιασμός για την τουριστική ανάπτυξη της περιοχής
ΠΕΔΙΟ ΠΑΡΕΜΒΑΣΗΣ	165-Προστασία, ανάπτυξη και προβολή της δημόσιας τουριστικής περιουσίας και υπηρεσιών στον τομέα του τουρισμού
Περιγραφή	Η Δράση 12 αναπτύσσει σε βάθος τριών ετών και υπό μία ενοποιημένη ομπρέλα θεματικών τρία φεστιβάλ ανά έτος και ένα ανά Δημοτική Ενότητα του Δήμου Πρέβεζας, πάνω στις προτεραιότητες τόσο θεματικές όσο και γεωγραφικές που απορρέουν από το Στρατηγικό Σχέδιο της δράσης 11. Ο κεντρικός άξονας των φεστιβάλ τα οποία θα εναρμονίζονται στις μεταβάσεις και προκλήσεις της εποχής, όπως η ψηφιακή μετάβαση, η καινοτομία, η βιωσιμότητα και η κλιματική αλλαγή και θα κινείται στο πλαίσιο της παραδοσιακής και εναλλακτικής παραγωγής, της μεταποίησης και της γαστρονομίας πάντα σε συνδυασμό με τον πολιτιστικό πλούτο και τη συμμετοχή της τοπικής κοινωνίας των πολιτών
Σκοπιμότητα	Ανάδειξη της πλούσιας παραδοσιακής αλιείας (νταλιάνι κλπ) αλλά και της σύγχρονης. Γνωριμία και διάδοση των ντόπιων γεύσεων (γαρίδα ,σαεδέλα κλπ).Επιμύκυνση της τουριστικής περιόδου
Προϋπολογισμός	300.000,00 €
ΠΡΟΓΡΑΜΜΑ ΧΡΗΜΑΤΟΔΟΤΗΣΗΣ	Ε.Π ΑΛΙΕΙΑΣ Ε.Π ΗΠΕΙΡΟΣ 2021-2027
Ταμείο χρηματοδότησης	ΕΤΠΑ
Δικαιούχος	ΔΗΜΟΣ ΠΡΕΒΕΖΑΣ
Ωφελοούμενοι/ στόχοι ομάδες	Δημότες και επισκέπτες
Δείκτες εκροών/ αποτελεσμάτων	RCO01- Υποστηριζόμενες επιχειρήσεις (από τις οποίες: πολύ μικρές, μικρές, μεσαίες, μεγάλες) RCO02- Επιχειρήσεις που υποστηρίζονται με επιχορηγήσεις RCR01- Θέσεις εργασίας που δημιουργήθηκαν στις υποστηριζόμενες οντότητες RCR 03- Μικρές και μεσαίες επιχειρήσεις (ΜΜΕ) που εισάγουν καινοτομίες προϊόντων ή διαδικασιών RCR 04- ΜΜΕ που εισάγουν καινοτομίες μάρκετινγκ ή οργάνωσης
Χρονικός Προγραμματισμός	Μελέτη: 6 μήνες , Έργο: 30 μήνες

13. Προγράμματα κατάρτισης για την προώθηση τουριστικών προϊόντων και επαγγελμάτων

ΕΙΔΙΚΟΣ ΣΤΟΧΟΣ	Ολοκληρωμένος σχεδιασμός για την τουριστική ανάπτυξη της περιοχής
ΠΕΔΙΟ ΠΑΡΕΜΒΑΣΗΣ	134-Μέτρα για τη βελτίωση της πρόσβασης στην απασχόληση
Περιγραφή	<p>Αντικείμενο της δράσης είναι η παροχή υπηρεσιών επαγγελματικής συμβουλευτικής, κατάρτισης και πιστοποίησης σε πράσινες δεξιότητες, σε αυτοαπασχολούμενους, εποχιακά εργαζομένους και επιχειρηματίες που δραστηριοποιούνται σε τουριστικές επιχειρήσεις του Δήμου Πρέβεζας. Η δράση προτείνεται ώστε οι ωφελοούμενοι να αποκτήσουν γνώσεις και δεξιότητες για την προώθηση τουριστικών προϊόντων και επαγγελμάτων, με στόχο την επαγγελματική τους ενδυνάμωση και την ενίσχυση της απασχολησιμότητάς τους.</p> <p>Ειδικότερα, το έργο αποσκοπεί στην απόκτηση ή/και επικαιροποίηση/αναβάθμιση των επαγγελματικών γνώσεων και δεξιοτήτων των ωφελοούμενων, καθώς και στην απόκτηση σχετικής πιστοποίησης, ώστε να ανταποκρίνονται στις σύγχρονες απαιτήσεις της αγοράς εργασίας σε κλάδους της οικονομίας με προοπτικές ανάπτυξης.</p>
Σκοπιμότητα	η απόκτηση νέων δεξιοτήτων (upskilling) και η επανακατάρτιση (reskilling) των απασχολούμενων στον τομέα του τουρισμού, με απώτερο σκοπό τη συνολική βελτίωση των προσφερόμενων υπηρεσιών στον τουριστικό κλάδο και ταυτόχρονα τη βελτίωση της εικόνας του κλάδο
Προϋπολογισμός	200.000,00 €
ΠΡΟΓΡΑΜΜΑ ΧΡΗΜΑΤΟΔΟΤΗΣΗΣ	ΕΛΛΑΔΑ 2.0 Ε.Π ΗΠΕΙΡΟΣ 2021-2027
Ταμείο χρηματοδότησης	ΕΚΤ
Δικαιούχος	ΔΗΜΟΣ ΠΡΕΒΕΖΑΣ
Ωφελοούμενοι/ ομάδες στόχοι	Εργαζόμενοι,επιχειρήσεις ,Δημότες και επισκέπτες
Δείκτες εκροών/ αποτελεσμάτων	EECO05- Απασχολούμενοι, συμπεριλαμβανομένων των αυτοαπασχολούμενων EECR03- Συμμετέχοντες που αποκτούν εξειδίκευση αμέσως μετά τη λήξη συμμετοχής τους
Χρονικός Προγραμματισμός	Μελέτη: 6 μήνες , Έργο: 12 μήνες

14. Δράσεις στήριξης επιχειρήσεων του τουρισμού

ΕΙΔΙΚΟΣ ΣΤΟΧΟΣ	Ολοκληρωμένος σχεδιασμός για την τουριστική ανάπτυξη της περιοχής
ΠΕΔΙΟ ΠΑΡΕΜΒΑΣΗΣ	021-Επιχειρηματική ανάπτυξη και διεθνοποίηση ΜΜΕ, συμπεριλαμβανομένων παραγωγικών επενδύσεων
Περιγραφή	Η Δράση εμπεριέχει την παροχή εργαλείων και δυναμικών ιδίως στη ψηφιακή ανάπτυξη εφαρμογών και πρακτικών τόσο για τις υφιστάμενες όσο και για τις νέες τουριστικές επιχειρήσεις με έμφαση στην ανάπτυξη ενός κεντρικού ψηφιακού φορέα για την στοχευμένη προώθηση των επιχειρήσεων μέσα από τις πολλαπλές δυναμικές του Digital Marketing
Σκοπιμότητα	Στόχος είναι η προώθηση,ανάδειξη και διφήμιση της περιοχής
Προϋπολογισμός	200.000,00 €
ΠΡΟΓΡΑΜΜΑ ΧΡΗΜΑΤΟΔΟΤΗΣΗΣ	ΕΠΑΝΕΚ-ΥΠΟΥΡΓΕΙΟ ΠΟΛΙΤΙΣΜΟΥ ΚΑΙ ΤΟΥΡΙΣΜΟΥ ΠΡΑΣΙΝΟ ΤΑΜΕΙΟ Ε.Π ΗΠΕΙΡΟΣ 2021-2027
Ταμείο χρηματοδότησης	ΕΚΤ
Δικαιούχος	ΔΗΜΟΣ ΠΡΕΒΕΖΑΣ
Ωφελοούμενοι/ ομάδες στόχοι	Εργαζόμενοι.επιχειρήσεις ,Δημότες και επισκέπτες
Δείκτες εκροών/ αποτελεσμάτων	RCO01- Υποστηριζόμενες επιχειρήσεις (από τις οποίες: πολύ μικρές, μικρές, μεσαίες, μεγάλες) RCO02- Επιχειρήσεις που υποστηρίζονται με επιχορηγήσεις RCR01- Θέσεις εργασίας που δημιουργήθηκαν στις υποστηριζόμενες οντότητες RCR 03- Μικρές και μεσαίες επιχειρήσεις (ΜΜΕ) που εισάγουν καινοτομίες προϊόντων ή διαδικασιών RCR 04- ΜΜΕ που εισάγουν καινοτομίες μάρκετινγκ ή οργάνωσης
Χρονικός Προγραμματισμός	Μελέτη: 6 μήνες, Έργο: 30 μήνες

15. Δράσεις Υποστήριξης της εκκόλαψης και επιτάχυνσης νεοφυών επιχειρήσεων και συνεργατικών σχηματισμών, με έμφαση στους τομείς της μπλε και της πράσινης οικονομίας, και στους τομείς της πρωτογενούς παραγωγής και της μεταποίησης

ΕΙΔΙΚΟΣ ΣΤΟΧΟΣ	Αναζωογόνηση και ανάπτυξη της τοπικής οικονομίας, με έμφαση στους κλάδους της αγροδιατροφής και της μεταποίησης και τους τομείς της πράσινης και μπλε οικονομίας
ΠΕΔΙΟ ΠΑΡΕΜΒΑΣΗΣ	025-Εκκολαπτήριο επιχειρήσεων, υποστήριξη τεχνοβλαστών, παράγωγων επιχειρήσεων (spin outs) και νεοσύστατων επιχειρήσεων
Περιγραφή	Δράσεις Υποστήριξης , κατάρτισης , συμβουλευτικής και πιστοποίηση της εκκόλαψης και επιτάχυνσης νεοφυών επιχειρήσεων και συνεργατικών σχηματισμών, με έμφαση στους τομείς της μπλε και της πράσινης οικονομίας, και στους τομείς της πρωτογενούς παραγωγής και της μεταποίησης
Σκοπιμότητα	Αναζωογόνηση και ανάπτυξη της τοπικής οικονομίας, με έμφαση στους κλάδους της αγροδιατροφής και της μεταποίησης και τους τομείς της πράσινης και μπλε οικονομίας
Προϋπολογισμός	200.000,00 €
ΠΡΟΓΡΑΜΜΑ ΧΡΗΜΑΤΟΔΟΤΗΣΗΣ	Ε.Π Υπουργείου Γεωργίας Ε.Π ΗΠΕΙΡΟΣ 2021-2027
Ταμείο χρηματοδότησης	ΕΤΠΑ
Δικαιούχος	ΔΗΜΟΣ ΠΡΕΒΕΖΑΣ
Ωφελοούμενοι/ στόχοι ομάδες	Δημότες καθώς και επιχειρήσεις και παραγωγοί οι οποίοι δραστηριοποιούνται στους κλάδους αυτούς.
Δείκτες αποτελεσμάτων εκροών/	RCO14 Δημόσιοι οργανισμοί που υποστηρίζονται για την ανάπτυξη ψηφιακών υπηρεσιών, προϊόντων και διαδικασιών RCO75- Στρατηγικές για ολοκληρωμένη χωρική ανάπτυξη που υποστηρίζονται PSR998- Φορείς που συμμετέχουν στη διαμόρφωση της εταιρικής σχέσης
Χρονικός Προγραμματισμός	Μελέτη: 6 μήνες, Έργο: 30 μήνες

16. Υποστήριξη συνεργατικών σχηματισμών και δικτυώσεων μεταξύ επιχειρήσεων και παραγωγικών μονάδων, με στόχο την ενίσχυση της παραγωγικότητας, της καινοτομικότητας και της εξωστρέφειας, στους τομείς της μπλε και της πράσινης οικονομίας την πρωτογενή παραγωγή

ΕΙΔΙΚΟΣ ΣΤΟΧΟΣ	Αναζωογόνηση και ανάπτυξη της τοπικής οικονομίας, με έμφαση στους κλάδους της αγροδιατροφής και της μεταποίησης και τους τομείς της πράσινης και μπλε οικονομίας
ΠΕΔΙΟ ΠΑΡΕΜΒΑΣΗΣ	026 - Στήριξη συνεργατικών σχηματισμών καινοτομίας, μεταξύ άλλων μεταξύ επιχειρήσεων, ερευνητικών οργανισμών και δημόσιων αρχών και επιχειρηματικών δικτύων που ωφελούν κατά κύριο λόγο τις ΜΜΕ
Περιγραφή	Υποστήριξη συνεργατικών σχηματισμών και δικτυώσεων μεταξύ επιχειρήσεων και παραγωγικών μονάδων, με κατάρτιση, συμβουλευτική και πιστοποίηση με στόχο την δημιουργία και ενίσχυση της παραγωγικότητας, της καινοτομικότητας και της εξωστρέφειας, στους τομείς της μπλε και της πράσινης οικονομίας την πρωτογενή παραγωγή και την μεταποίηση
Σκοπιμότητα	Αναζωογόνηση και ανάπτυξη της τοπικής οικονομίας, με έμφαση στους κλάδους της αγροδιατροφής και της μεταποίησης και τους τομείς της πράσινης και μπλε οικονομίας
Προϋπολογισμός	200.000,00 €
ΠΡΟΓΡΑΜΜΑ ΧΡΗΜΑΤΟΔΟΤΗΣΗΣ	Ε.Π Υπουργείου Γεωργίας Ε.Π ΗΠΕΙΡΟΣ 2021-2027
Ταμείο χρηματοδότησης	ΕΤΠΑ
Δικαιούχος	ΔΗΜΟΣ ΠΡΕΒΕΖΑΣ
Ωφελούμενοι/ στόχοι ομάδες	Δημότες καθώς και επιχειρήσεις και παραγωγοί οι οποίοι δραστηριοποιούνται στους κλάδους αυτούς.
Δείκτες αποτελεσμάτων εκροών/	RCO14 Δημόσιοι οργανισμοί που υποστηρίζονται για την ανάπτυξη ψηφιακών υπηρεσιών, προϊόντων και διαδικασιών RCO75- Στρατηγικές για ολοκληρωμένη χωρική ανάπτυξη που υποστηρίζονται PSR998- Φορείς που συμμετέχουν στη διαμόρφωση της εταιρικής σχέσης
Χρονικός Προγραμματισμός	Μελέτη: 6 μήνες, Έργο: 30 μήνες

17. Σύστημα Ευφυούς & Αυτοματοποιημένης Στάθμευσης Λιμένα (off-street) Δήμου Πρέβεζας με χρήση Αισθητήρων

ΕΙΔΙΚΟΣ ΣΤΟΧΟΣ	Ψηφιακός Μετασχηματισμός του Δήμου με γνώμονα την βελτίωση της λειτουργίας και την συμμετοχή των πολιτών
ΠΕΔΙΟ ΠΑΡΕΜΒΑΣΗΣ	016-Λύσεις ΤΠΕ, ηλεκτρονικές υπηρεσίες και εφαρμογές για κυβερνήσεις
Περιγραφή	<p>Η αποτελεσματική διαχείριση, έλεγχος και βέλτιστη αξιοποίηση των θέσεων στάθμευσης αποτελεί ένα διαρκές ζητούμενο για τις σύγχρονες πόλεις. Η ανάπτυξη της τεχνολογίας, με την ευρεία διάδοση τόσο των έξυπνων φορητών συσκευών όσο και των εφαρμογών του διαδικτύου των πραγμάτων (Internet of Things) αποτελεί κεντρικό παράγοντα στις σύγχρονες προσεγγίσεις αστικής κινητικότητας, σημαντικό μέρος της οποίας αποτελεί η διαχείριση της στάθμευσης.</p> <p>Τα κέντρα των σύγχρονων πόλεων συγκεντρώνουν την πλειοψηφία της εμπορικής δραστηριότητας και αποτελούν πόλο έλξης επισκεπτών και κατοίκων. Αυτό έχει σαν συνέπεια την μεγάλη κυκλοφοριακή επιβάρυνση τους και επιτείνει το ήδη βεβαρημένο πρόβλημα στάθμευσης καθώς πέριξ του κέντρου ο αριθμός των διαθέσιμων θέσεων τόσο για επισκέπτες όσο και για μόνιμους κατοίκους είναι πολύ περιορισμένος.</p> <p>Στον Δήμο Πρέβεζας το πρόβλημα της στάθμευσης και της συνεπακόλουθης επιφόρτισης της κυκλοφορίας των οχημάτων στο κέντρο του Δήμου είναι ιδιαίτερο έντονο. Στο πλαίσιο αυτό προτείνεται η εγκατάσταση και λειτουργία ενός ευφυούς συστήματος ελεγχόμενης στάθμευσης που θα διευκολύνει την εναλλαγή στάθμευσης στις θέσεις επισκεπτών, θα καθορίζει θέσεις στάθμευσης για τους μόνιμους κατοίκους, για ΑΜΕΑ και θα κάνει πιο αποτελεσματική την αστυνόμευση στην περιοχή εφαρμογής, αποτρέποντας ταυτόχρονα την παράνομη στάθμευση.</p> <p>Το προτεινόμενο σύστημα ευφυούς ελεγχόμενης στάθμευσης θα παρέχει πολλαπλά κανάλια ενημέρωσης για τις διαθέσιμες θέσεις και ηλεκτρονικής αγοράς χρόνου στάθμευσης για οδηγούς (mobile apps, θα μπορεί να συνεργάζεται με την υπάρχουσα υποδομή λογισμικού αιτημάτων δημοτών/επισκεπτών), ενώ σε συνδυασμό με το δίκτυο αισθητήρων (IoT) και την απαραίτητη υποδομή δικτύωσης θα μπορεί να κατευθύνει τους οδηγούς σε διαθέσιμες θέσεις στην περιοχή εφαρμογής.</p>
Σκοπιμότητα	Βελτίωση της λειτουργίας των υπηρεσιών και της εξυπηρέτησης των δημοτών,
Προϋπολογισμός	300.000,00 €
ΠΡΟΓΡΑΜΜΑ ΧΡΗΜΑΤΟΔΟΤΗΣΗΣ	Ε.Π ΗΠΕΙΡΟΣ 2021-2027
Ταμείο χρηματοδότησης	ΕΤΠΑ
Δικαιούχος	ΔΗΜΟΣ ΠΡΕΒΕΖΑΣ
Ωφελοούμενοι/ομάδες στόχοι	Δημότες -Επισκέπτες και Εργαζόμενοι Δήμου Πρέβεζας
Δείκτες αποτελεσμάτων εκρών/	<p>RCO14 Δημόσιοι οργανισμοί που υποστηρίζονται για την ανάπτυξη ψηφιακών υπηρεσιών, προϊόντων και διαδικασιών</p> <p>RCO75- Στρατηγικές για ολοκληρωμένη χωρική ανάπτυξη που υποστηρίζονται</p> <p>PSR998- Φορείς που συμμετέχουν στη διαμόρφωση της εταιρικής σχέσης</p>
Χρονικός Προγραμματισμός	Μελέτη: 3 μήνες, Έργο: 9 μήνες

18. TELE-HEALTH. Ανάπτυξη υπηρεσιών φροντίδας και πρόνοιας με χρήση σύγχρονων τεχνολογιών πληροφορικής και επικοινωνιών

ΕΙΔΙΚΟΣ ΣΤΟΧΟΣ	Ψηφιακός Μετασχηματισμός του Δήμου με γνώμονα την βελτίωση της λειτουργίας και την συμμετοχή των πολιτών
ΠΕΔΙΟ ΠΑΡΕΜΒΑΣΗΣ	016-Λύσεις ΤΠΕ, ηλεκτρονικές υπηρεσίες και εφαρμογές για κυβερνήσεις
Περιγραφή	<p>Αντικείμενο του έργου είναι η ενίσχυση των δυνατοτήτων των δήμων στην υποστήριξη ευπαθών ομάδων, η βελτίωση αποτελεσματικής διαχείρισης επιδημιών / πανδημιών, όπως και η παροχή υψηλότερου επιπέδου προστασίας στον πληθυσμό και ειδικότερα σε ευπαθείς ομάδες, μέσω απομακρυσμένης λήψης βασικών βιομετρικών ενδείξεων πρόγνωσης υγείας.</p> <p>Η δυνατότητα ταυτόχρονης και απομακρυσμένης παρακολούθησης βασικών βιομετρικών ενδείξεων της υγείας ευπαθών ομάδων αποτελεί ακόμα ένα μέτρο που συντελεί στην καλύτερη και αμεσότερη αντιμετώπιση νέων κρουσμάτων με αυξημένη πιθανότητα νοσηλείας όπως και ελέγχου διασποράς της πανδημίας COVID-19. Επίσης, η αποτελεσματική διαχείριση συμβάντων υγείας που χρειάζονται παρακολούθηση ή/και άμεση φροντίδα, συμβάλλει στην πρόληψη αλλά και στην έγκαιρη αντιμετώπιση τυχόν προβλημάτων υγείας. Για τον λόγο αυτό κρίνεται ωφέλιμη η προμήθεια ενός συστήματος πρόγνωσης υγείας με επίκεντρο τις ευπαθείς ομάδες πολιτών που διαμένουν στον δήμο. Το σύστημα αυτό αναμένεται να λειτουργήσει μέσω του Προγράμματος «ΒΟΗΘΕΙΑ ΣΤΟ ΣΠΙΤΙ».</p>
Σκοπιμότητα	Η ηλεκτρονική υγεία μπορεί να αποφέρει σημαντικά οφέλη στο κοινωνικό σύνολο, συμβάλλοντας αισθητά στη βελτίωση της προσβασιμότητας και της ποιότητας των παρεχομένων υπηρεσιών υγείας στους πολίτες που έχουν ανάγκη.
Προϋπολογισμός	200.000,00 €
ΠΡΟΓΡΑΜΜΑ ΧΡΗΜΑΤΟΔΟΤΗΣΗΣ	Ε.Π ΗΠΕΙΡΟΣ 2021-2027
Ταμείο χρηματοδότησης	ΕΚΤ
Δικαιούχος	ΔΗΜΟΣ ΠΡΕΒΕΖΑΣ
Ωφελοούμενοι/ στόχοι ομάδες	Ομάδες που δεν έχουν την δυνατότητα πρόσβασης σε υπηρεσίες υγείας, ηλικιωμένοι και εργαζόμενοι
Δείκτες αποτελεσμάτων εκροών/	<p>RCO74- Πληθυσμός που καλύπτεται από έργα στο πλαίσιο στρατηγικών για ολοκληρωμένη χωρική ανάπτυξη</p> <p>RCO75- Στρατηγικές για ολοκληρωμένη χωρική ανάπτυξη που υποστηρίζονται</p> <p>RCO76- Ολοκληρωμένα έργα χωρικής ανάπτυξης</p>
Χρονικός Προγραμματισμός	Μελέτη: 3 μήνες, Έργο: 9 μήνες

19. Διαχείριση οχημάτων με ηλεκτρονικό σύστημα GPRS, λογισμικό διαχείρισης στόλου οχημάτων, ενδοεπικοινωνία οχημάτων, λογισμικό διαχείρισης συνεργείου οχημάτων

ΕΙΔΙΚΟΣ ΣΤΟΧΟΣ	Αναβάθμιση υποδομών και εξοπλισμού των δημοτικών υπηρεσιών
ΠΕΔΙΟ ΠΑΡΕΜΒΑΣΗΣ	016-Λύσεις ΤΠΕ, ηλεκτρονικές υπηρεσίες και εφαρμογές για κυβερνήσεις
Περιγραφή	<p>Μέσω του συστήματος Οργάνωσης Γραφείου Κίνησης και Διαχείρισης Δημοτικού στόλου οχημάτων ο Δήμος θα δημιουργήσει τις κατάλληλες προϋποθέσεις για την ορθολογική διαχείριση του στόλου οχημάτων και τη βέλτιστη χρήση αυτών. Ο στόχος της εφαρμογής είναι η ολοκληρωμένη και καλύτερη παρακολούθηση των εργασιών που αφορούν την κίνηση των οχημάτων, επιφέροντας άμεσο αντίκτυπο στην καθημερινή ζωή των πολιτών. Με τη χρήση της πλατφόρμας θα επιτυγχάνεται η διακρίβωση της κίνησης των οχημάτων σε πραγματικό χρόνο και των διαδρομών που πραγματοποιήθηκαν, ο έλεγχος τήρησης προγραμματισμού και εκτέλεσης δρομολογίων καθώς και σημαντική εξοικονόμηση καυσίμων. Με την εγκατάσταση ειδικής συσκευής στα οχήματα του Δήμου, θα επιτυγχάνεται η εποπτεία η διαχείριση και η αξιολόγηση του στόλου και θα μπορεί να επανακαθορίζεται ο τρόπος λειτουργίας τους, σύμφωνα με τις ανάγκες που θα προκύπτουν καθώς οι συσκευές θα στέλνουν δεδομένα μέσω δορυφορικού εντοπισμού GPS , σε πραγματικό χρόνο.</p> <p>Επιπλέον, μέσω της άμεσης ενημέρωσης για έκτακτα συμβάντα στο όχημα, διασφαλίζεται στο έπακρο η ασφάλεια των εργαζομένων του Δήμου καθώς σε περίπτωση π.χ. σύγκρουσης, ανατροπής οχήματος ειδοποιείται άμεσα το Κέντρο Ελέγχου για πιθανό κίνδυνο που μπορεί να διατρέχει ο οδηγός.</p> <p>Επιπλέον, το σύστημα θα υποστηρίζει πιο εξειδικευμένα τις ιδιαίτερες ανάγκες της υπηρεσίας καθαριότητας του Δήμου καθώς θα πρέπει να διαθέτει τα απαραίτητα εργαλεία για την οργάνωση και διαχείριση αποκομιδής των απορριμμάτων, τη ζύγιση των κάδων κατά την αποκομιδή, τη δρομολόγηση αλλά και την καταγραφή συμβάντων κατά την αποκομιδή.</p> <p>Τα δεδομένα των αισθητήρων θα πρέπει να αποτυπώνονται σε ένα κεντρικό σύστημα στο θα υπάρχει η δυνατότητα να φαίνονται τα δεδομένα σε πραγματικό χρόνο (τρέχουσα θέση οχημάτων, τρέχουσα κατάσταση αποκομιδών κλπ), αλλά θα μπορούν να απεικονίζονται και ιστορικά στοιχεία (π.χ. ιστορικό θέσης οχήματος, αναπαραγωγή παρελθοντικής διαδρομής, ιστορικό συμβάντων κλπ). Η πρόσβαση στα παραπάνω στοιχεία θα πρέπει να γίνεται μέσω web εφαρμογής αλλά και μέσω mobile app. Ταυτόχρονα, μέσω του μητρώου οχημάτων θα πρέπει να υπάρχει πλήρης διαχείριση με στοιχεία που αφορούν αυτά, π.χ. ημερομηνίες καταχώρησης, έγγραφα οχήματος, επισκευές, ΚΤΕΟ, συμβάντα κλπ καθώς και αυτοματοποιημένη ενημέρωση για τις ημερομηνίες λήξης ή/και ανανέωσης εγγράφων οχημάτων και οδηγών.</p>
Σκοπιμότητα	Στόχος είναι ο σωστός προγραμματισμός των δρομολογίων των οχημάτων με στόχο την εξυπηρέτηση των ιδίων των εργαζομένων, την οργανωμένη αποκομιδή των απορριμμάτων, την εξυπηρέτηση των πολιτών και την αναβάθμιση της εικόνας της πόλης
Προϋπολογισμός	200.000,00 €
ΠΡΟΓΡΑΜΜΑ ΧΡΗΜΑΤΟΔΟΤΗΣΗΣ	Ε.Π ΗΠΕΙΡΟΣ 2021-2027
Ταμείο χρηματοδότησης	ΕΤΠΑ
Δικαιούχος	ΔΗΜΟΣ ΠΡΕΒΕΖΑΣ
Ωφελούμενοι/ ομάδες στόχοι	Δημότες -Επισκέπτες και Εργαζόμενου Δήμου Πρέβεζας
Δείκτες αποτελεσμάτων	<p>PSO796 - Αριθμός συνεχιζόμενων κοινωνικών δομών που υποστηρίζονται</p> <p>PSR796- Αριθμός επωφελουμένων των συνεχιζόμενων κοινωνικών δομών</p> <p>PSO807 - Αριθμός νέων κοινωνικών δομών που υποστηρίζονται</p> <p>PSR807 - Αριθμός επωφελουμένων των νέων κοινωνικών δομών</p> <p>PSO806 - Αριθμός νέων δομών/φορέων υγείας που υποστηρίζονται</p>

Χρονικός Προγραμματισμός	Μελέτη: 3 μήνες, Έργο: 6 μήνες
-----------------------------	--------------------------------

20. Συντήρηση, αναβάθμιση και ανάδειξη των υποδομών και υπηρεσιών του Δημοτικού Ωδείου και της Δημοτικής Βιβλιοθήκης

ΕΙΔΙΚΟΣ ΣΤΟΧΟΣ	Αναβάθμιση υποδομών και εξοπλισμού των δημοτικών υπηρεσιών
ΠΕΔΙΟ ΠΑΡΕΜΒΑΣΗΣ	166-Προστασία, ανάπτυξη και προβολή της πολιτισμικής κληρονομιάς και των πολιτιστικών υπηρεσιών
Περιγραφή	Δημοτική Βιβλιοθήκη, Δημοτικό Ωδείο Πρέβεζας. Προβλέπονται εργασίες εσωτερικές και εξωτερικές για την βελτίωση της όψης τους και την προσαρμογή τους στα παραδοσιακά πρότυπα, αλλαγή θυρών και παραθύρων, τοποθέτηση πινακίδων ένδειξης της χρήσης τους,εργασίες ενεργειακής αναβάθμισης (Δημοτικό Ωδείο),εξωτερικός φωτισμός, εξοπλισμός και δημιουργία προσβάσεων ΑΜΕΑ όπου δεν υφίσταται.
Σκοπιμότητα	Αναβάθμιση υποδομών και εξοπλισμού των δημοτικών υπηρεσιών
Προϋπολογισμός	600.000,00 €
ΠΡΟΓΡΑΜΜΑ ΧΡΗΜΑΤΟΔΟΤΗΣΗΣ	Ε.Π ΗΠΕΙΡΟΣ 2021-2027
Ταμείο χρηματοδότησης	ΕΤΠΑ
Δικαιούχος	ΔΗΜΟΣ ΠΡΕΒΕΖΑΣ
Ωφελούμενοι/ στόχοι ομάδες	Δημότες και επισκέπτες
Δείκτες εκροών/ αποτελεσμάτων	PSO796 - Αριθμός συνεχιζόμενων κοινωνικών δομών που υποστηρίζονται PSR796- Αριθμός επωφελουμένων των συνεχιζόμενων κοινωνικών δομών PSO807 - Αριθμός νέων κοινωνικών δομών που υποστηρίζονται PSR807 - Αριθμός επωφελουμένων των νέων κοινωνικών δομών PSO806 - Αριθμός νέων δομών/φορέων υγείας που υποστηρίζονται
Χρονικός Προγραμματισμός	Μελέτη: 6 μήνες, Έργο: 8 μήνες

21. Ανάπλαση, και παρεμβάσεις προσβασιμότητας σε σχολικά κτίρια και σχολικές αυλές και γυμναστήρια

ΕΙΔΙΚΟΣ ΣΤΟΧΟΣ	Αναβάθμιση υποδομών και εξοπλισμού των δημοτικών υπηρεσιών
ΠΕΔΙΟ ΠΑΡΕΜΒΑΣΗΣ	122-Υποδομή για πρωτοβάθμια και δευτεροβάθμια εκπαίδευση
Περιγραφή	<p>α)Προσβασιμότητα επί της οδού Κέρκυρας στην περιοχή Λευκαδίτικα όπου στεγάζεται το 5ο Δημοτικό Σχολείο με παρεμβάσεις:</p> <ul style="list-style-type: none"> ➤ Κατασκευή οδηγού όδευσης τυφλών στο πεζοδρόμιο της εισόδου της σχολικής μονάδας (και κάθετη σύνδεση με την είσοδο). ➤ Κατασκευή κεκλιμένου επιπέδου (ράμπας) εγκάρσια στο πεζοδρόμιο, για τη σύνδεση της στάθμης του οδοστρώματος με τη στάθμη του πεζοδρομίου (στο ύψος της κεντρικής εισόδου). ➤ Προσθήκη προσβάσιμης σήμανσης πληροφόρησης/τοποθεσίας. ➤ Προσθήκη προσβάσιμης σήμανσης διεύθυνσης/καθοδηγητική. <p>β)Προσβασιμότητα επί της οδού Γερογιάννη όπου στεγάζεται το 4ο Νηπιαγωγείο Πρέβεζας με παρεμβάσεις:</p> <ul style="list-style-type: none"> ➤ Κατασκευή οδηγού όδευσης τυφλών (συμπλήρωση του υφιστάμενου) έως την είσοδο της σχολικής μονάδας. ➤ Κατασκευή κεκλιμένου επιπέδου (ράμπας) εγκάρσια στο πεζοδρόμιο, για τη σύνδεση της στάθμης του οδοστρώματος με τη στάθμη του πεζοδρομίου (έμπροσθεν της εισόδου επί της Γερογιάννη). ➤ Προσθήκη προσβάσιμης σήμανσης πληροφόρησης/τοποθεσίας. ➤ Προσθήκη προσβάσιμης σήμανσης διεύθυνσης/καθοδηγητική. <p>γ)Προσβασιμότητα επί της οδού Μανοπούλου όπου στεγάζεται το 6ο Δημοτικό Σχολείο Πρέβεζας με παρεμβάσεις:</p> <ul style="list-style-type: none"> ➤ Ανακατασκευή πεζοδρομίου σε όλο το μήκος επί της οδού Μανοπούλου με όδευση τυφλών. ➤ Κατασκευή κεκλιμένων επιπέδων (ραμπών) εγκάρσια στο πεζοδρόμιο, στο ύψος των υφιστάμενων διαβάσεων πεζών και στην είσοδο, για τη σύνδεση της στάθμης του οδοστρώματος με τη στάθμη του πεζοδρομίου. ➤ Κατασκευή κεκλιμένου επιπέδου (ράμπας) παράλληλα προς τον άξονα κίνησης, για τη σύνδεση της στάθμης του οδοστρώματος με τη στάθμη του πεζοδρομίου (ανατολικά της εισόδου). ➤ Προσθήκη προσβάσιμης σήμανσης πληροφόρησης/τοποθεσίας. ➤ Προσθήκη προσβάσιμης σήμανσης διεύθυνσης/καθοδηγητική. ➤ Κατασκευή ράμπας στην (συμβολή των Μανολοπούλου – Νικοπόλεως), σύμφωνα με τις προδιαγραφές. ➤ Τοποθέτηση μεταλλικών σχαρών στην θέση όπου υπάρχουν δέντρα. <p>δ)Προσβασιμότητα επί της οδού Αρκαδίου όπου στεγάζεται το 1ο Γυμνάσιο, με παρεμβάσεις:</p> <ul style="list-style-type: none"> ➤ Ανακατασκευή πεζοδρομίου σε όλο το μήκος της οδού Αρκαδίου από την συμβολή με την οδό Καλημέρη όπου στεγάζεται το 1ο Γυμνάσιο έως και το 3ο Δημοτικό Σχολείο. ➤ Κατασκευή οδηγού όδευσης τυφλών επί της Αρκαδίου & σύνδεση και με την είσοδο της σχολικής μονάδας. ➤ Κατασκευή κεκλιμένου επιπέδου (ράμπας) εγκάρσια στο πεζοδρόμιο, για τη σύνδεση της στάθμης του οδοστρώματος με τη στάθμη του πεζοδρομίου (έμπροσθεν της εισόδου). ➤ Προσθήκη προσβάσιμης σήμανσης πληροφόρησης/τοποθεσίας. ➤ Προσθήκη προσβάσιμης σήμανσης διεύθυνσης/καθοδηγητική. ➤ Φύτευση ➤ Προμήθεια και τοποθέτηση μεταλλικών σχαρών όπου θα υπάρξουν δένδρα. <p>ε)Προσβασιμότητα επί της οδού Αρκαδίου όπου στεγάζεται το 1ο Ειδικό Σχολείο με παρεμβάσεις:</p> <ul style="list-style-type: none"> ➤ Κατασκευή οδηγού όδευσης τυφλών επί της Αρκαδίου & σύνδεση και με την είσοδο της σχολικής μονάδας. ➤ Προσθήκη προσβάσιμης σήμανσης πληροφόρησης/τοποθεσίας.

	<ul style="list-style-type: none"> ➤ Προσθήκη προσβάσιμης σήμανσης διεύθυνσης/καθοδηγητική. ➤ Επισκευή της υφιστάμενης ράμπας πλησίον της εισόδου (επί της Αρκαδίου), ώστε να είναι σύμφωνη με τις ισχύουσες προδιαγραφές. ➤ Διαγράμμιση του οδοστρώματος έμπροσθεν της εισόδου ➤ Φύτευση ➤ Προμήθεια και τοποθέτηση μεταλλικών σχαρών όπου θα υπάρξουν δένδρα. στ) Προσβασιμότητα επί της οδού Αρκαδίου όπου στεγάζεται το 3ο Δημοτικό Σχολείο με παρεμβάσεις: ➤ Κατασκευή οδηγού όδευσης τυφλών επί της Αρκαδίου & σύνδεση και με την είσοδο της σχολικής μονάδας. ➤ Κατασκευή κεκλιμένου επιπέδου (ράμπας) εγκάρσια στο πεζοδρόμιο, για τη σύνδεση της στάθμης του οδοστρώματος με τη στάθμη του πεζοδρομίου (έμπροσθεν της εισόδου, στο ύψος της υφιστάμενης διάβασης πεζών). ➤ Προσθήκη προσβάσιμης σήμανσης πληροφόρησης/τοποθεσίας ➤ Προσθήκη προσβάσιμης σήμανσης διεύθυνσης/καθοδηγητική. ➤ Φύτευση ➤ Προμήθεια και τοποθέτηση μεταλλικών σχαρών όπου θα υπάρξουν δένδρα. <p>Αναβάθμιση σχολικών αυλών με υλικά φιλικά στο περιβάλλον</p>
Σκοπιμότητα	Εξασφάλιση και βελτίωση της προσβασιμότητας σε σχολικά κτίρια και σχολικές αυλές για τα εμποδιζόμενα άτομα.
Προϋπολογισμός	2.000.000,00 €
ΠΡΟΓΡΑΜΜΑ ΧΡΗΜΑΤΟΔΟΤΗΣΗΣ	Ε.Π ΗΠΕΙΡΟΣ 2021-2027
Ταμείο χρηματοδότησης	ΕΤΠΑ
Δικαιούχος	ΔΗΜΟΣ ΠΡΕΒΕΖΑΣ
Ωφελούμενοι/ομάδες στόχοι	ΜΑΘΗΤΕΣ-ΕΡΓΑΖΟΜΕΝΟΙ- ΓΟΝΕΙΣ
Δείκτες εκροών/αποτελεσμάτων	<p>PSO796 - Αριθμός συνεχιζόμενων κοινωνικών δομών που υποστηρίζονται</p> <p>PSR796- Αριθμός επωφελουμένων των συνεχιζόμενων κοινωνικών δομών</p> <p>PSO807 - Αριθμός νέων κοινωνικών δομών που υποστηρίζονται</p> <p>PSR807 - Αριθμός επωφελουμένων των νέων κοινωνικών δομών</p> <p>PSO806 - Αριθμός νέων δομών/φορέων υγείας που υποστηρίζονται</p>
Χρονικός Προγραμματισμός	Μελέτη: 6 μήνες, Έργο: 12 μήνες

22. Δράσεις κατάρτισης και δια βίου μάθησης για το ανθρώπινο δυναμικό της περιοχής της Πρέβεζας

ΕΙΔΙΚΟΣ ΣΤΟΧΟΣ	Ολοκληρωμένος σχεδιασμός για την ενίσχυση της κοινωνικής συνοχής, τη μείωση της ανεργίας και την προάσπιση της ισότητας
ΠΕΔΙΟ ΠΑΡΕΜΒΑΣΗΣ	134-Μέτρα για τη βελτίωση της πρόσβασης στην απασχόληση
Περιγραφή	Αντικείμενο της δράσης είναι η παροχή υπηρεσιών επαγγελματικής συμβουλευτικής, κατάρτισης και πιστοποίησης σε πράσινες δεξιότητες, σε ανέργους, εγγεγραμμένους στα μητρώα ανέργων της ΔΥΠΑ, ηλικίας άνω των 18 ετών (δηλαδή να έχουν συμπληρώσει το 18ο έτος). Η δράση προτείνεται ώστε οι ωφελούμενοι να αποκτήσουν γνώσεις και δεξιότητες σε πράσινες δεξιότητες, με στόχο την επαγγελματική τους ενδυνάμωση και την ενίσχυση της απασχολησιμότητάς τους. Ειδικότερα, το έργο αποσκοπεί στην απόκτηση ή/και επικαιροποίηση/αναβάθμιση των επαγγελματικών γνώσεων και δεξιοτήτων των ωφελουμένων, καθώς και στην απόκτηση σχετικής πιστοποίησης, ώστε να ανταποκρίνονται στις σύγχρονες απαιτήσεις της αγοράς εργασίας σε κλάδους της οικονομίας με προοπτικές ανάπτυξης.
Σκοπιμότητα	Μετάβαση στον ψηφιακό κόσμο, μέσα από προγράμματα ψηφιακού εκσυγχρονισμού όλων των επιπέδων εκπαίδευσης/κατάρτισης και διασφάλισης της προσβασιμότητας σε όλους.
Προϋπολογισμός	200.000,00 €
ΠΡΟΓΡΑΜΜΑ ΧΡΗΜΑΤΟΔΟΤΗΣΗΣ	Ε.Π ΗΠΕΙΡΟΣ 2021-2027
Ταμείο χρηματοδότησης	ΕΚΤ
Δικαιούχος	ΔΗΜΟΣ ΠΡΕΒΕΖΑΣ
Ωφελούμενοι/ομάδες στόχοι	εργατικό δυναμικό, μαθητές, επαγγελματίες
Δείκτες αποτελεσμάτων εκρών/	PSO796 - Αριθμός συνεχιζόμενων κοινωνικών δομών που υποστηρίζονται PSR796- Αριθμός επωφελουμένων των συνεχιζόμενων κοινωνικών δομών PSO807 - Αριθμός νέων κοινωνικών δομών που υποστηρίζονται PSR807 - Αριθμός επωφελουμένων των νέων κοινωνικών δομών PSO806 - Αριθμός νέων δομών/φορέων υγείας που υποστηρίζονται
Χρονικός Προγραμματισμός	Μελέτη: 2 μήνες , Έργο: 12 μήνες

23. Υλοποίηση προγραμμάτων εκπαίδευσης στις ΤΠΕ για ενήλικες και για άτομα τρίτης ηλικίας

ΕΙΔΙΚΟΣ ΣΤΟΧΟΣ	Ολοκληρωμένος σχεδιασμός για την ενίσχυση της κοινωνικής συνοχής, τη μείωση της ανεργίας και την προάσπιση της ισότητας
ΠΕΔΙΟ ΠΑΡΕΜΒΑΣΗΣ	152-Μέτρα για την προώθηση των ίσων ευκαιριών και της ενεργού συμμετοχής στην κοινωνία
Περιγραφή	Αντικείμενο της δράσης είναι η παροχή υπηρεσιών κατάρτισης και πιστοποίησης σε ψηφιακές δεξιότητες, σε ενήλικες και άτομα τρίτης ηλικίας. Η δράση προτείνεται ώστε οι ωφελούμενοι να βελτιώσουν τις γνωστικές ικανότητες ή και να επιμηκύνουν την εργασιακή τους δραστηριότητα και να παραμείνουν κοινωνικά ενεργοί. Ειδικότερα, το έργο αποσκοπεί στην απόκτηση ή/και επικαιροποίηση/αναβάθμιση των γνώσεων και δεξιοτήτων των ωφελούμενων, καθώς και στην απόκτηση σχετικής πιστοποίησης, ώστε να βελτιώσουν μέσα από τη χρήση ΤΠΕ την ποιότητα ζωής τους.
Σκοπιμότητα	Ενίσχυση της κοινωνικής συνοχής, μείωση της ανεργίας και προάσπιση της ισότητας
Προϋπολογισμός	200.000,00 €
ΠΡΟΓΡΑΜΜΑ ΧΡΗΜΑΤΟΔΟΤΗΣΗΣ	Ε.Π ΗΠΕΙΡΟΣ 2021-2027
Ταμείο χρηματοδότησης	ΕΚΤ
Δικαιούχος	ΔΗΜΟΣ ΠΡΕΒΕΖΑΣ
Ωφελοούμενοι/ομάδες στόχοι	Άτομα τρίτης ηλικίας
Δείκτες εκροών/αποτελεσμάτων	PSO796 - Αριθμός συνεχιζόμενων κοινωνικών δομών που υποστηρίζονται PSR796- Αριθμός επωφελουμένων των συνεχιζόμενων κοινωνικών δομών PSO807 - Αριθμός νέων κοινωνικών δομών που υποστηρίζονται PSR807 - Αριθμός επωφελουμένων των νέων κοινωνικών δομών PSO806 - Αριθμός νέων δομών/φορέων υγείας που υποστηρίζονται
Χρονικός Προγραμματισμός	Μελέτη: 2 μήνες , Έργο: 12 μήνες

24. Αναπλάση Πλατείας Πατριάρχη Βαρθολομαίου

ΕΙΔΙΚΟΣ ΣΤΟΧΟΣ	Διατήρηση- Προστασία και Ανάδειξη της ιστορικής ταυτότητας και της πολιτιστικής κληρονομιάς.
ΠΕΔΙΟ ΠΑΡΕΜΒΑΣΗΣ	165-Προστασία, ανάπτυξη και προβολή της δημόσιας τουριστικής περιουσίας και υπηρεσιών στον τομέα του τουρισμού
Περιγραφή	Διαμόρφωση πλατείας ,εμβαδού 3.000,00 τμ στην περιοχή Υδραγωγείου με δημιουργία πλακόστρωτων, οδεύσεων για άτομα με ειδικές ανάγκες,τοποθέτηση παγκακίων και επιστύλιων κάδων απορριμμάτων, φύτευση και Η/Φ αυτής.
Σκοπιμότητα	Ανάδειξη της Ιστορικής και Πολιτιστικής ταυτότητας της πόλης , η προσέλκυση επισκεπτών και τουριστών και η ανάπτυξη μορφών τουρισμού
Προϋπολογισμός	300.000,00 €
ΠΡΟΓΡΑΜΜΑ ΧΡΗΜΑΤΟΔΟΤΗΣΗΣ	Ε.Π ΗΠΕΙΡΟΣ 2021-2027
Ταμείο χρηματοδότησης	ΕΤΠΑ
Δικαιούχος	ΔΗΜΟΣ ΠΡΕΒΕΖΑΣ
Ωφελοούμενοι/ στόχοι ομάδες	Δημότες και επισκέπτες
Δείκτες αποτελεσμάτων εκροών/	RCO77- Αριθμός πολιτιστικών και τουριστικών χώρων που υποστηρίζονται RCO76- Ολοκληρωμένα έργα χωρικής ανάπτυξης RCO74- Πληθυσμός που καλύπτεται από έργα στο πλαίσιο στρατηγικών για ολοκληρωμένη χωρική ανάπτυξη RCR77- Επισκέπτες πολιτιστικών και τουριστικών χώρων που υποστηρίζονται
Χρονικός Προγραμματισμός	Μελέτη: 3 μήνες, Έργο: 9 μήνες

25. Κατασκευή πίστας skate

ΕΙΔΙΚΟΣ ΣΤΟΧΟΣ	Αναβάθμιση υποδομών και εξοπλισμού των δημοτικών υπηρεσιών
ΠΕΔΙΟ ΠΑΡΕΜΒΑΣΗΣ	165-Προστασία, ανάπτυξη και προβολή της δημόσιας τουριστικής περιουσίας και υπηρεσιών στον τομέα του τουρισμού
Περιγραφή	Το skatepark θα αποτελέσει μέρος των αθλητικών εγκαταστάσεων του ΔΑΚ Πρέβεζας.Θα κατασκευαστεί νότια του Γυμναστηρίου και δυτικά του χώρου στάθμευσης. Η συνολική του κάλυψη είναι 1000τμ συμπεριλαμβανομένων των κερκίδων με χώρο ωφέλιμης επιφάνειας άθλησης 800τμ. Τα 800τμ είναι οι ελάχιστες προδιαγραφές της διεθνούς ομοσπονδίας για την διοργάνωση αγώνων ολυμπιακού επιπέδου. Δημιουργία εγκαταστάσεων για freestyle skate και bmx ,κατασκευή κερκίδων και ράμπας ανόδου ΑΜΕΑ έως το ύψος των κερκίδων. Η/Φ του χώρου,περίφραξη ύψους 4μ και φύτευση με κυπαρίσια, αρμυρίκια και στην υπερύψωση της κεντρικής πλατείας θα φυτευτεί Άρκευθος
Σκοπιμότητα	Στόχος είναι η δημιουργία ενός ολοκληρωμένου και σύγχρονου χώρου .Αναβάθμιση των αθλητικών υποδομών.
Προϋπολογισμός	300.000,00 €
ΠΡΟΓΡΑΜΜΑ ΧΡΗΜΑΤΟΔΟΤΗΣΗΣ	Ε.Π ΗΠΕΙΡΟΣ 2021-2027 ΠΡΑΣΙΝΟ ΤΑΜΕΙΟ ΥΜΕΠΕΡΑΑ
Ταμείο χρηματοδότησης	ΕΤΠΑ
Δικαιούχος	ΔΗΜΟΣ ΠΡΕΒΕΖΑΣ
Ωφελούμενοι/ στόχοι ομάδες	Δημότες και επισκέπτες
Δείκτες αποτελεσμάτων εκροών/	RCO74- Πληθυσμός που καλύπτεται από έργα στο πλαίσιο στρατηγικών για ολοκληρωμένη χωρική ανάπτυξη RCO75- Στρατηγικές για ολοκληρωμένη χωρική ανάπτυξη που υποστηρίζονται RCO76- Ολοκληρωμένα έργα χωρικής ανάπτυξης
Χρονικός Προγραμματισμός	Μελέτη: 3 μήνες, Έργο: 9 μήνες

26. Συντήρηση -Ανάδειξη Δημοτικών Κτιρίων

ΕΙΔΙΚΟΣ ΣΤΟΧΟΣ	Διατήρηση- Προστασία και Ανάδειξη της ιστορικής ταυτότητας και της πολιτιστικής κληρονομιάς.
ΠΕΔΙΟ ΠΑΡΕΜΒΑΣΗΣ	138-Στήριξη της κοινωνικής οικονομίας και των κοινωνικών επιχειρήσεων
Περιγραφή	<p>Η πράξη περιλαμβάνει την ανάδειξη των κτιρίων ιδιοκτησίας του Δήμου Πρέβεζας τα οποία βρίσκονται κυρίως εντός του Ιστορικού Κέντρου αλλά και εκτός αυτού. Αποτελούν κτίρια με ιδιαίτερα χαρακτηριστικά, προϋφιστάμενα του έτους 1955 κυρίως αλλά και διατηρητέα. Συγκεκριμένα αφορά τα εξής κτίρια:</p> <p>Πρώην Λαϊκή Αγορά .Είναι ένα από τα 50 κτίρια που υπήρχαν σε όλη την Ελλάδα.</p> <p>Θεοφάνειος Αίθουσα Τέχνης</p> <p>Διόροφο κτίριο Αθανασιάδη.</p> <p>Κτίριο Ναυμαχίας Ακτίου.</p> <p>Κτίριο δίπλα από τον Ιερό Ναό Αγίου Χαραλάμπους ο οποίος είναι κηρυγμένο μνημείο.</p> <p>Μουσείο Συρρακιωτών.</p> <p>Κτίριο που στεγάζεται το ΚΑΠΗ</p>
Σκοπιμότητα	Ανάδειξη της Ιστορικής και Πολιτιστικής ταυτότητας της πόλης , η προσέλκυση επισκεπτών και τουριστών και η ανάπτυξη μορφών τουρισμού
Προϋπολογισμός	1.000.000,00 €
ΠΡΟΓΡΑΜΜΑ ΧΡΗΜΑΤΟΔΟΤΗΣΗΣ	Ε.Π ΗΠΕΙΡΟΣ 2021-2027
Ταμείο χρηματοδότησης	ΕΤΠΑ
Δικαιούχος	ΔΗΜΟΣ ΠΡΕΒΕΖΑΣ
Ωφελοούμενοι/ στόχοι ομάδες	Δημότες και επισκέπτες
Δείκτες εκροών/ αποτελεσμάτων	<p>RCO77- Αριθμός πολιτιστικών και τουριστικών χώρων που υποστηρίζονται</p> <p>RCO76- Ολοκληρωμένα έργα χωρικής ανάπτυξης</p> <p>RCO74- Πληθυσμός που καλύπτεται από έργα στο πλαίσιο στρατηγικών για ολοκληρωμένη χωρική ανάπτυξη</p> <p>RCR77- Επισκέπτες πολιτιστικών και τουριστικών χώρων που υποστηρίζονται</p>
Χρονικός Προγραμματισμός	Μελέτη: 6 μήνες, Έργο: 8 μήνες

Στην συνέχεια η Πρόεδρος ζήτησε από τα μέλη του Δ.Σ. να αποφασίσουν σχετικά.

.....
.....

Αφού έγινε διαλογική συζήτηση και το δημοτικό συμβούλιο έλαβε υπόψη του:

- την αρ. πρωτ. **2839/22-12-2023** (ΑΔΑ:ΨΑΨΦ7Λ9-7Θ0) Απόφαση της Περιφέρειας Ηπείρου εγκρίθηκε η Στρατηγική Βιώσιμης Αστικής Ανάπτυξης (ΣΒΑΑ) του Δήμου Πρέβεζας,
- την εισήγηση του κου Δημάρχου,
 - τις διατάξεις του ν. 3463/2006 ΦΕΚ Α' 114/8.06.2006, (Δημοτικός Κοινοτικός κώδικας), όπως ισχύει,
 - τις διατάξεις του ν. 3852/2010 (ΦΕΚ 87 Α' 7.06.2010) όπως ισχύουν,
 - την εγκύκλιο **98/8182/26-01-2024** του ΥΠΕΣ,
 - τα ηχογραφημένα και απομαγνητοφωνημένα πρακτικά της παρούσας.

ΑΠΟΦΑΣΙΖΕΙ ΚΑΤΑ ΠΛΕΙΟΨΗΦΙΑ

1. Την επικαιροποίηση της Στρατηγικής Βιώσιμης Αστικής Ανάπτυξης (ΣΒΑΑ) του Δήμου Πρέβεζας με προϋπολογισμό Συνολικής Δημόσιας Δαπάνης 20.000.000,00€, όπως αναλυτικά αναφέρεται στο ιστορικό μέρος της παρούσας.

2. Αναθέτει κάθε παραπέρα ενέργεια στον κ. Δήμαρχο.

Μειοψηφούν: Οι δημοτικοί Σύμβουλοι κ.κ. Κύρλας Κ., Καλύβας, Κύρλας Ε., και Τζόκας, οι οποίοι δήλωσαν ότι καταψηφίζουν επί της Αρχής, αλλά συμφωνούν σε ορισμένα αναγκαία έργα.

Η απόφαση αυτή έλαβε αύξοντα αριθμό 290/2024.

Αφού συντάχθηκε και αναγνώσθηκε το πρακτικό αυτό, υπογράφεται:

Η ΠΡΟΕΔΡΟΣ Δ.Σ.

ΑΗΔΩΝΗ ΔΗΜΗΤΡΑ