

Σχέδιο Αξιολόγησης ΕΠ Περιφέρειας Ηπείρου 2014-2020



Ειδική Υπηρεσία Διαχείρισης
Ε.Π. Περιφέρειας Ηπείρου

12^{ος} 2015

1Α. Επιτελική Σύνοψη

Για την επίτευξη του Αναπτυξιακού Οράματος της Περιφέρειας να καταστεί «Αξιοβίωτη και αυτοτροφοδοτούμενη, έχοντας εξωστρεφή ανάπτυξη, εστιασμένη στις παραγωγικές δραστηριότητες που αποτελούν συγκριτικά πλεονεκτήματα και ενισχύουν την τοπική ταυτότητα, με σεβασμό στο περιβάλλον, την ιστορία και τον πολίτη της Ηπείρου», διαμορφώθηκε το Ε.Π. Περιφέρειας Ηπείρου, με ένα συνεκτικό πλέγμα πέντε Στρατηγικών Στόχων (Σ.Σ), που αφορά την:

- ✓ Ενίσχυση της περιφερειακής ανταγωνιστικότητας με ανάπτυξη της καινοτομίας και των ΤΠΕ (ΣΣ1)
- ✓ Προστασία του περιβάλλοντος και αειφόρος ανάπτυξη (ΣΣ2)
- ✓ Ενίσχυση υποδομών μεταφορών (ΣΣ3)
- ✓ Ενίσχυση υποδομών εκπαίδευσης, υγείας και πρόνοιας (Σ.Σ4) και
- ✓ Ανάπτυξη Ανθρώπινου Δυναμικού, Κοινωνική ένταξη και καταπολέμηση διακρίσεων (ΣΣ5).

Από την υλοποίηση του Προγράμματος αναμένεται:

- ✓ η ενίσχυση της περιφερειακής ανταγωνιστικότητας, με επικέντρωση στις ΜΜΕ και με ανάπτυξη της καινοτομίας και των ΤΠΕ,
- ✓ η προστασία του περιβάλλοντος και η γενικότερη μετάβαση σε μια οικονομία φιλική στο περιβάλλον,
- ✓ η διασύνδεση των υποδομών που αποτελούν τμήμα ΔΕΔ-Μ, η βελτίωση της οδικής ασφάλειας και η ανάπτυξη ευφύων συστημάτων στον τομέα της ενέργειας,
- ✓ η αντιμετώπιση των επιπτώσεων της οικονομικής κρίσης και των αποτελεσμάτων που έχει επιφέρει,
- ✓ η βελτίωση της αποδοτικότητας και της αποτελεσματικότητας του συστήματος υγείας και η διασφάλιση της πρόσβασης σε υποδομές και σε ιατροφαρμακευτική περίθαλψη των ατόμων που απειλούνται από κοινωνικό αποκλεισμό και τέλος,
- ✓ η περαιτέρω βελτίωση των υποδομών εκπαίδευσης.

Προκειμένου να διαπιστωθεί αν επιτεύχθηκαν οι στόχοι του Ε.Π., να εποπτεύεται η πρόοδος του Προγράμματος και να εκτιμάται η επίπτωση κάθε παρέμβασης, προβλέπεται μια διαδικασία αξιολογήσεων καθ' όλη τη διάρκεια υλοποίησής του.

Οι αξιολογήσεις που Προγραμματίζονται, θα συνεισφέρουν στη βελτίωση της ποιότητας του σχεδιασμού και της υλοποίησης των δράσεων του Ε.Π., θα βελτιώνουν την αποτελεσματικότητα και αποδοτικότητα του, θα εκτιμούν τις επιπτώσεις του, αλλά και θα εστιάζουν στα αποτελέσματα του και στην εκτίμηση των επιπτώσεων της πολιτικής που υιοθετήθηκε.

Οι μέθοδοι που θα χρησιμοποιηθούν θα είναι συνυφασμένες με τους στόχους του Προγράμματος, τους στόχους της αξιολόγησης, τα στοιχεία κόστους και την έγκαιρη εξαγωγή συμπερασμάτων.

Τα στοιχεία που θα απαιτούνται κάθε φορά θα είναι αφενός τα προγραμματικά στοιχεία (δείκτες εκροών και αποτελεσμάτων) και αφετέρου νέα κατά περίπτωση, τα οποία θα αναζητούνται μέσω έρευνας πεδίου, συνεντεύξεων, ερωτηματολογίων, κλπ.

Οι αξιολογήσεις που περιλαμβάνει το Σχέδιο Αξιολόγησης ξεκινάνε το 2017 με 4 αξιολογήσεις εφαρμογής οι οποίες ολοκληρώνονται το 2019 και αφορούν κυρίως στα κριτήρια της συνάφειας, της αποτελεσματικότητας και της αποδοτικότητας. Συνεχίζονται το 2021 και ολοκληρώνονται το 2022 με 4 αξιολογήσεις επιπτώσεων που αφορούν κυρίως την αποτελεσματικότητα, την επίπτωση, την βιωσιμότητα και την καταλληλότητα. Επιπλέον, στα χρονικά διαστήματα αυτά, θα εκπονηθούν 6 αξιολογήσεις για τις δράσεις του ΕΚΤ, οι οποίες θα αναφέρονται στην συνάφεια, την αποτελεσματικότητα, την αποδοτικότητα, την συνοχή και την προστιθέμενη αξία.

Το συνολικό κόστος των 10 αξιολογήσεων, που θα υλοποιηθούν με ευθύνη της ΕΥΔ ΕΠ Περιφέρειας Ηπείρου, εκτιμάται στις 260.000 €.

1B. Executive Summary

In order, the Region of Epirus, to become “worth-living and self-sustainable, export oriented, focused on productive activities that consist comparative advantages and enhance local identity, while respecting the environment, history and citizens of Epirus”, the Managing Authority has conducted the Regional Operational Program 2014-2020 within a frame of five Strategic Goals:

- ✓ Enhancing Regional competitiveness based on innovation and ICT,
- ✓ Environment protection and sustainable growth,
- ✓ Enhancing transport infrastructure
- ✓ Enhancing educational, health and welfare infrastructure,
- ✓ Human resources development, social inclusion and counter discrimination.

Through the implementation of the Program it is expected to:

- ✓ Strengthen regional competitiveness with particular focus on SMEs and develop innovation and ICT,
- ✓ Protect the environment and promote the overall transition to an environment-friendly economy,
- ✓ Interconnect TEN-T infrastructure, improve road safety and develop intelligent systems in the energy sector,
- ✓ Deal with the impact of the economic crisis and the effects it has caused
- ✓ Improve the efficiency and effectiveness of the health system and ensure access of people at risk of social exclusion to infrastructure and health care and finally,
- ✓ Further improve educational infrastructure.

In order to verify whether the goals of the OP are fulfilled, to monitor its progress and estimate the consequences of each action, a valuation procedure will be applied during the whole period of OP implementation.

The evaluations will contribute to the quality improvement of the design and implementation, will enhance its efficiency and effectiveness, will estimate the impact of its actions and will focus on the results of the policies applied, impact.

The methods to be applied will be relevant to the evaluation goals, the cost elements and the in time conclusion drawing. The elements needed, in every case, will be the output and result indicators (as described in the OP). Additional elements will be obtained through case studies, interviews, questionnaires etc.

The evaluations included in the Evaluation Plan, are set to begin in 2017 with 4 implementation evaluations that are to be concluded by 2019, referring to the relevance, effectiveness and efficiency criteria. By 2021, the second set of evaluations is planned to begin and be concluded by 2022 with 4 impact evaluations, referring mostly to the effectiveness, impact, sustainability and appropriateness. Furthermore, during these time periods, 6 evaluations concerning the ESF actions will be conducted, referring to the relevance, effectiveness, efficiency, coherence and added value criteria.

The final cost of the 10 evaluations that will be conducted by Special Implementing Service of Epirus is estimated at 260.000 €.

2. Στόχοι Σχεδίου Αξιολόγησης

1.1 Εισαγωγή

Γενικά Στοιχεία

Αξιολόγηση, σύμφωνα με τους περισσότερους ορισμούς που έχουν δοθεί, είναι η εκτίμηση της «αξίας» του αντικειμένου που αξιολογείται (διαδικασίας, Προγράμματος, πολιτικής, κλπ) και παρέχει στοιχεία για το «γιατί» οι στόχοι επιτεύχθηκαν ή δεν επιτεύχθηκαν, θέτοντας επί τάπητος θέματα αιτιότητας. Η αξιολόγηση προσδιορίζει το βαθμό επίτευξης των αποτελεσμάτων και των επιπτώσεων, τις σκόπιμες και μη σκόπιμες συνέπειες αυτών των επιτευγμάτων, τις προσεγγίσεις που ήταν αποτελεσματικές και εκείνες που δεν ήταν κατάλληλες, τους λόγους επιτυχίας ή αποτυχίας των παρεμβάσεων και τα σχετικά διδάγματα.

Οι αξιολογήσεις είναι χρήσιμες γιατί βοηθάνε στο να εστιάσουμε σε όλο τον κύκλο ζωής μίας παρέμβασης: από τη στρατηγική (θέτοντας ερωτήματα όπως «Κάνουμε τα σωστά πράγματα;»), την υλοποίηση (θέτοντας ερωτήματα όπως «Γίνονται τα πράγματα σωστά;») έως και την αξιοποίηση (θέτοντας ερωτήματα όπως «Τι διδάγματα αντλήσαμε;»). Μία αξιολόγηση δεν περιορίζεται μόνο στο να καταδείξει την επιτυχία. Βασικό στοιχείο αποτελεί και η αναγνώριση και η διδαχή από τις παρεμβάσεις που δεν είχαν αποτέλεσμα ή την επιθυμητή επίπτωση.

Οι αξιολογήσεις θα πρέπει να συνδέονται με τη λογική της παρέμβασης και με τους ειδικούς στόχους (ΕΣ) που ένα Επιχειρησιακό Πρόγραμμα (ΕΠ) προσπαθεί να επιτύχει. Καθώς τα αποτελέσματα ενός Προγράμματος δεν επηρεάζονται μόνο από τις δράσεις του, αλλά και από άλλους εξωτερικούς παράγοντες. Ένας βασικός σκοπός της αξιολόγησης είναι να αναγνωρίσει ποιες επιπτώσεις μπορούν να αποδοθούν άμεσα στην υλοποίηση του Προγράμματος.

Υπάρχουν τρία βασικά κριτήρια αξιολόγησης: Μία αξιολόγηση έχοντας ως κριτήριο αξιολόγησης την αποδοτικότητα, πραγματοποιείται για να καθορίσει το βαθμό στον οποίο η παρέμβαση λειτούργησε κατά τρόπο αποτελεσματικό σε σχέση με το κόστος. Η αποδοτικότητα εκτιμάται συγκρίνοντας τις πραγματικές εκροές με τις εισροές. Μία αξιολόγηση έχοντας ως κριτήριο αξιολόγησης την αποτελεσματικότητα πραγματοποιείται για να καθορίσει το βαθμό στον οποίο επιτεύχθηκαν τα επιθυμητά αποτελέσματα (τεθέντες στόχοι), συγκρίνοντας τα πραγματικά αποτελέσματα με τα επιθυμητά αποτελέσματα (αρχικοί στόχοι). Μία αξιολόγηση επιπτώσεων πραγματοποιείται για να καθορίσει το βαθμό στον οποίο η παρέμβαση συνέβαλε ώστε να γίνουν οι αλλαγές που είχαν προβλεφθεί ότι θα γίνουν με την υλοποίηση της.

Κανονιστικό πλαίσιο και υποχρεώσεις

Προκειμένου να ενισχυθεί η συνεισφορά των αξιολογήσεων στην αποτελεσματικότητα των παρεμβάσεων, απαιτείται η κατάρτιση Σχεδίων Αξιολόγησης στην αρχή της Προγραμματικής Περιόδου 2014-2020. Τα Σχέδια Αξιολόγησης παίζουν σημαντικό ρόλο καθώς δύναται να ενδυναμώσουν την ποιότητα των αξιολογήσεων και την αποτελεσματική χρήση τους, να διευκολύνουν την ανταλλαγή γνώσεων και τελικά να συνεισφέρουν στο σχεδιασμό και την υλοποίηση τεκμηριωμένων Προγραμμάτων και Πολιτικών.

Σύμφωνα με τον Κανονισμό Κοινών Διατάξεων (CPR) 1303/2013, ένα Σχέδιο Αξιολόγησης θα πρέπει να καταρτίζεται από τη Διαχειριστική Αρχή για ένα ή περισσότερα Επιχειρησιακά Προγράμματα και να υποβάλλεται στην Επιτροπή Παρακολούθησης (ΕπΠα) το αργότερο ένα έτος μετά την έγκριση του Προγράμματος. [άρθρο 114 (1) CPR].

Το Σχέδιο Αξιολόγησης, και κάθε τροποποίηση αυτού, εξετάζεται και εγκρίνεται από την ΕπΠα του ΕΠ. Η ΕπΠα εξετάζει κατά τη διάρκεια της Προγραμματικής περιόδου την πρόοδο στην εφαρμογή του Σχεδίου Αξιολόγησης και την παρακολούθηση των συμπερασμάτων των αξιολογήσεων. Για την πρόοδο αυτή θα γίνεται αναφορά στις Ετήσιες Εκθέσεις υλοποίησης που υποβάλλονται το 2017 και

το 2019, οι οποίες θα πρέπει να παραθέτουν και αξιολογούν, σύμφωνα με το άρθρο 50 παράγραφοι 4 και 5, μεταξύ άλλων και την πρόοδο στην εφαρμογή του Σχεδίου Αξιολόγησης και της συνέχειας που δίνεται στα πορίσματα των αξιολογήσεων. Επίσης ο Διαχειριστικές Αρχές υποβάλλουν στην Επιτροπή για κάθε Πρόγραμμα, έως τις 31 Δεκεμβρίου 2022, Έκθεση που παρουσιάζει συνοπτικά τα συμπεράσματα των αξιολογήσεων που πραγματοποιήθηκαν κατά τη διάρκεια της περιόδου Προγραμματισμού και τις κύριες εκροές και αποτελέσματα του Προγράμματος.

Επιχειρησιακό Πρόγραμμα Περιφέρειας Ηπείρου 2014 - 2020

Το παρόν Σχέδιο αφορά στην αξιολόγηση του Επιχειρησιακού Προγράμματος (ΕΠ) Περιφέρειας Ηπείρου 2014-2020. Το ΕΠ εγκρίθηκε με την με αρ. C(2014) 10172/18-12-2014 Εκτελεστική Απόφαση της Ευρωπαϊκής Επιτροπής “για την έγκριση ορισμένων στοιχείων του Επιχειρησιακού Προγράμματος «Ηπείρου» για στήριξη από το Ευρωπαϊκό Ταμείο Περιφερειακής Ανάπτυξης και το Ευρωπαϊκό Κοινωνικό Ταμείο στο πλαίσιο του στόχου «Επενδύσεις για την ανάπτυξη και την απασχόληση» για την Περιφέρεια Ηπείρου στην Ελλάδα”, (Κωδικός CCI 2014GR16M2OP004).

Ο προσανατολισμός της νέας Προγραμματικής Περιόδου στα αποτελέσματα βασίζεται στην σαφή διατύπωση των στόχων του Προγράμματος με μια ισχυρή λογική παρέμβασης (intervention logic). Η λογική της παρέμβασης ξεκίνησε από την ανάλυση των αναπτυξιακών αναγκών, καθώς στην Περιφέρεια υπάρχει πληθώρα αναγκών προσδιορίστηκαν εκείνες οι ανάγκες που πρέπει να ικανοποιηθούν πρωταρχικά, σε επόμενο βήμα έγινε η επιλογή των θεματικών στόχων και των επενδυτικών προτεραιοτήτων που έχουν οριστεί σε επίπεδο ΕΕ, δημιουργήθηκαν οι άξονες προτεραιότητας, καθορίστηκαν οι κατάλληλοι ειδικοί στόχοι και ορίστηκαν δείκτες αποτελέσματος (result indicators) και δείκτες εκροών (output indicators) με συγκεκριμένη τιμή-στόχο.

Το ΕΠ έχει προϋπολογισμό 325.846.893€, συγχρηματοδοτείται από το Ευρωπαϊκό Ταμείο Περιφερειακής Ανάπτυξης (ΕΤΠΑ) με 226.500.790€, το Ευρωπαϊκό Κοινωνικό Ταμείο (ΕΚΤ) με 34.176.723€ και από Εθνικούς πόρους με 65.169.380€, διαρθρώνεται σε 5 Άξονες Προτεραιότητας, και συσχετίζεται με τους Θεματικούς Στόχους (ΘΣ) της ΕΕ 2020 και ειδικούς στόχους (ΕΣ) ως ακολούθως:

- Άξονας Προτεραιότητας 1 Ενίσχυση της Περιφερειακής ανταγωνιστικότητας με ανάπτυξη της καινοτομίας και των ΤΠΕ

Οι δράσεις του Άξονα αφορούν στην αξιοποίηση της ερευνητικής δραστηριότητας και την ανάπτυξη της επιχειρηματικότητας. Στην Περιφέρεια Ηπείρου παρόλο που καταγράφονται επιδόσεις σε ερευνητικές δραστηριότητες δεν έχει καταστεί εφικτό να αξιοποιηθούν αυτές από τις επιχειρήσεις. Μάλιστα ο βαθμός δικτύωσης ερευνητικών φορέων και επιχειρήσεων είναι πολύ χαμηλός. Από την άλλη πλευρά οι επιχειρήσεις για να κατορθώσουν να εξασφαλίσουν τη βιωσιμότητά τους αλλά και να αναπτυχθούν περαιτέρω σε ένα ανταγωνιστικό περιβάλλον θα πρέπει να αξιοποιήσουν τις δυνατότητες και τα πλεονεκτήματα που παρέχονται από τα ερευνητικά αποτελέσματα αλλά και τις τεχνολογίες πληροφορικής και επικοινωνιών. Οι δράσεις εντάσσονται στους κάτωθι Θεματικούς Στόχους και Ειδικούς Στόχους:

- ο ΘΣ1 Ενίσχυση της έρευνας, της τεχνολογικής ανάπτυξης και της καινοτομίας.
 - ΕΣ1.1.1 Βελτίωση του βαθμού δικτύωσης των ερευνητικών φορέων της Περιφέρειας με τον ελληνικό και διεθνή χώρο.
 - ΕΣ1.2.1 Ανάπτυξη των συνεργασιών μεταξύ ερευνητικών φορέων και επιχειρήσεων της Περιφέρειας.
- ο ΘΣ2 Βελτίωση της πρόσβασης, της χρήσης και της ποιότητας των τεχνολογιών των πληροφοριών και των επικοινωνιών.
 - ΕΣ 2.2.1 Αύξηση προσφοράς και ζήτησης για προϊόντα και υπηρεσίες ΤΠΕ στην τοπική επιχειρηματικότητα

- ΕΣ2.3.1 Αποτελεσματική διαχείριση, υποδομών, δεδομένων και υπηρεσιών των ΟΤΑ.
- ΘΣ3 Βελτίωση της ανταγωνιστικότητας των μικρομεσαίων επιχειρήσεων.
 - ΕΣ3.1.1 Αύξηση των καινοτόμων ΜΜΕ στους τομείς της RIS3 της Περιφέρειας
 - ΕΣ3.2.1 Βελτίωση της εξωστρέφειας των ΜΜΕ της Περιφέρειας
 - ΕΣ3.3.1 Βελτίωση του τεχνολογικού επιπέδου των ΜΜΕ της Περιφέρειας
- Άξονας Προτεραιότητας 2 Προστασία του περιβάλλοντος και αειφόρος ανάπτυξη

Οι δράσεις του Άξονα στοχεύουν στην μετάβαση σε μια οικονομία φιλική προς το περιβάλλον μέσω της εξοικονόμησης και την ορθολογικής χρήσης ενέργειας, της προσαρμογής και στον μετριασμό των επιπτώσεων από την κλιματική αλλαγή, της αξιοποίησης φυσικής και πολιτιστικής κληρονομιάς, της βιώσιμης ανάπτυξης και της προώθηση καθαρών τεχνολογιών. Επίσης θα αντιμετωπιστεί η εφαρμογή κύριων θεσμικών απαιτήσεων της κοινοτικής περιβαλλοντικής νομοθεσίας, όπως η Οδηγία Πλαίσιο για τα Ύδατα, η Οδηγία για την Ενεργειακή Εξοικονόμηση, η Οδηγία για την Ποιότητα του Αέρα, οι Οδηγίες για τους Οικοτόπους και την Ορνιθοπανίδα κ.α.. Οι δράσεις εντάσσονται στους κάτωθι Θεματικούς Στόχους και Ειδικούς Στόχους:

 - ΘΣ4 Υποστήριξη της μετάβασης προς μια οικονομία χαμηλών εκπομπών διοξειδίου του άνθρακα σε όλους τους τομείς.
 - ΕΣ 4.3.1 Βελτίωση της ενεργειακής αποδοτικότητας του κτιριακού αποθέματος της Περιφέρειας
 - ΕΣ 4.5.1 Μείωση του ενεργειακού αποτυπώματος των αστικών κέντρων της Περιφέρειας
 - ΘΣ5 Προώθηση της προσαρμογής στην κλιματική αλλαγή, πρόληψη και διαχείριση κινδύνων.
 - ΕΣ 5.2.1 Ενίσχυση της ικανότητας της Περιφέρειας στην πρόληψη και αντιμετώπιση κινδύνων και καταστροφών
 - ΘΣ6 Διαφύλαξη και προστασία του περιβάλλοντος και προώθηση της αποδοτικότητας των πόρων.
 - ΕΣ 6.2.1 Αύξηση της αποτελεσματικότητας στη διαχείριση των υδατικών πόρων
 - ΕΣ 6.3.1 Αύξηση της επίδρασης της φυσικής και πολιτιστικής κληρονομιάς στην περιφερειακή οικονομία.
 - ΕΣ 6.4.1 Αποτελεσματική διαχείριση και προστασία περιοχών ιδιαίτερης οικολογικής αξίας.
 - ΕΣ 6.5.1 Βελτίωση του αστικού περιβάλλοντος και του μικροκλίματος των αστικών περιοχών.
- Άξονας Προτεραιότητας 3 Ενίσχυση υποδομών μεταφορών

Οι δράσεις του Άξονα αφορούν στην διασύνδεση περιοχών της Περιφέρειας με Διευρωπαϊκά Δίκτυα Μεταφορών και στην αύξηση της ασφάλειας των οδικών δικτύων. Οι δράσεις εντάσσονται στον κάτωθι Θεματικό Στόχο και Ειδικούς Στόχους:

 - ΘΣ7 Προώθηση των βιώσιμων μεταφορών και άρση των προβλημάτων σε βασικές υποδομές δικτύων.
 - ΕΣ 7.1.1 Βελτίωση οδικού δικτύου Διευρωπαϊκού Δικτύου Μεταφορών (ΔΕΔ-Μ).
 - ΕΣ 7.2.1 Βελτίωση της προσβασιμότητας σε αστικά κέντρα και σε σημεία τουριστικού και πολιτιστικού ενδιαφέροντος
 - ΕΣ 7.2.2 Βελτίωση οδικής ασφάλειας για τη μείωση της επικινδυνότητας του οδικού δικτύου
 - ΕΣ 7.5.1 Βελτίωση της κατανάλωσης ενέργειας μικρών καταναλωτών.
- Άξονας Προτεραιότητας 4 Ενίσχυση υποδομών εκπαίδευσης, υγείας και πρόνοιας

Οι δράσεις του Άξονα πρόκειται να χρηματοδοτηθούν από το ΕΤΠΑ και στοχεύουν στη δημιουργία, βελτίωση, συμπλήρωση των απαραίτητων υποδομών για την ισότιμη πρόσβαση σε υπηρεσίες υγείας, πρόνοιας αλλά και εκπαίδευσης και δια βίου μάθησης. Επίσης, προβλέπονται παρεμβάσεις για την κάλυψη αναγκών σε υποδομές διευκόλυνσης της διαβίωσης και

κοινόχρηστων χώρων για τους ΡΟΜΑ της Περιφέρειας Ηπείρου. Οι δράσεις εντάσσονται στους κάτωθι Θεματικούς Στόχους και Ειδικούς Στόχους:

- ο ΘΣ9 Προώθηση της κοινωνικής ένταξης και καταπολέμηση της φτώχειας και κάθε διάκρισης.
 - ΕΣ 9.1.1 Επέκταση και βελτίωση των υποδομών υγείας και εξασφάλιση συνθηκών πρόσβασης κυρίως στις ευπαθείς ομάδες.
 - ΕΣ 9.1.2 Κάλυψη των ποιοτικών και ποσοτικών αναγκών πρόνοιας, στέγασης και σίτισης των ευπαθών ομάδων.
 - ΕΣ 9.2.1 Βελτίωση των συνθηκών διαβίωσης των ΡΟΜΑ της Περιφέρειας Ηπείρου
- ο ΘΣ10 Επένδυση στην εκπαίδευση, κατάρτιση και επαγγελματική κατάρτιση για την απόκτηση δεξιοτήτων και τη διά βίου μάθηση.
 - ΕΣ 10.1.1.Βελτίωση της ισότιμης πρόσβασης και συμμετοχής στην εκπαίδευση και τη διά βίου μάθηση.
- Άξονας Προτεραιότητας 5: Ανάπτυξη Ανθρώπινου Δυναμικού, Κοινωνική ένταξη και καταπολέμηση διακρίσεων

Ο συγκεκριμένος ΑΠ περιλαμβάνει τους δύο Θεματικούς Στόχους του ΕΚΤ και μέσω αυτού πρόκειται να αντιμετωπιστούν θέματα όπως ανεργία, πρόσβαση στην αγορά εργασίας, φτώχεια, κοινωνικός αποκλεισμός. Έμφαση δίνεται στις ευπαθείς ομάδες πληθυσμού της Περιφέρειας και μάλιστα ο ΑΠ θα συμβάλλει στην εθνική και περιφερειακή πολιτική για τη μείωση της φτώχειας με στόχο την ενεργητική ένταξη των ατόμων που είναι αποκλεισμένα από την αγορά εργασίας. Επιπρόσθετα, μέσω στοχευμένων παρεμβάσεων υποστηρίζεται η Εθνική Στρατηγική για την υγεία, η Εθνική Στρατηγική για την Κοινωνική Ένταξη των ΡΟΜΑ καθώς και η εφαρμογή της Περιφερειακής RIS3 σε ότι αφορά ανάγκες υποστήριξης του ανθρώπινου δυναμικού. Οι δράσεις εντάσσονται στους κάτωθι Θεματικούς Στόχους και Ειδικούς Στόχους:

- ο ΘΣ8 Προώθηση της βιώσιμης και ποιοτικής απασχόλησης και υποστήριξη της κινητικότητας των εργαζομένων.
 - ΕΣ 8.1.1 Αύξηση της συμμετοχής στην αγορά εργασίας ανέργων με υψηλά τυπικά προσόντα
 - ΕΣ 8.5.1 Ενίσχυση της ικανότητας εργαζομένων και επιχειρήσεων για την προσαρμογή τους στο περιβάλλον της έξυπνης εξειδίκευσης.
- ο ΘΣ9 Προώθηση της κοινωνικής ένταξης και καταπολέμηση της φτώχειας και κάθε διάκρισης.
 - ΕΣ 9.1.1 Αύξηση της συμμετοχής στην αγορά εργασίας ατόμων που βρίσκονται σε μειονεκτική θέση
 - ΕΣ 9.2.1 Αύξηση των ευκαιριών κοινωνικής και οικονομικής ενσωμάτωσης περιθωριοποιημένων κοινοτήτων.
 - ΕΣ 9.3.1 Βελτίωση των συνθηκών κοινωνικής φροντίδας στην Περιφέρεια για άτομα που υφίστανται διακρίσεις.
 - ΕΣ 9.4.1 Διαφύλαξη της υγείας ευπαθών ομάδων
 - ΕΣ 9.4.2 Βελτίωση της πρόσβασης ευπαθών ομάδων σε υπηρεσίες κοινωνικής φροντίδας
 - Ε.Σ.9.5.1 Διευκόλυνση της πρόσβασης στην απασχόληση ευπαθών ομάδων πληθυσμού μέσω της προώθησης της κοινωνικής οικονομίας και επιχειρηματικότητας
 - ΕΣ 9.6.1 Διευκόλυνση της πρόσβασης στην απασχόληση με αξιοποίηση του τοπικού δυναμικού.
- Άξονας Προτεραιότητας 6: Τεχνική Βοήθεια ΕΚΤ
 - ΕΣ 6.1 Ενίσχυση των συστημάτων και των διαδικασιών διοίκησης και εφαρμογής του ΠΕΠ.
- Άξονας Προτεραιότητας 7: Τεχνική Βοήθεια ΕΤΠΑ
 - ΕΣ 7.1 Ενίσχυση των συστημάτων και των διαδικασιών διοίκησης και εφαρμογής του ΠΕΠ.

Η συνολική λογική παρέμβασης του ΕΠ παρουσιάζεται στον Πίνακα 1.

Σχέδιο Αξιολόγησης

Οι κανονισμοί της Προγραμματικής περιόδου 2014-2020 έχουν σημαντικές αλλαγές σε σχέση με την προηγούμενη Προγραμματική περίοδο, καθώς η έμφαση δίνεται στους στόχους των επιχειρησιακών Προγραμμάτων, στη λογική της παρέμβασης και στην αξιολόγηση της αποτελεσματικότητας και των επιπτώσεων των Προγραμμάτων. Ιδιαίτερη έμφαση δίνεται στο ρόλο της αξιολόγησης για την ενδυνάμωση της εστίασης στα αποτελέσματα ενός Προγράμματος και την εκτίμηση των επιπτώσεων της πολιτικής που υιοθετήθηκε.

Οι αξιολογήσεις μπορούν να συνεισφέρουν στη βελτίωση της ποιότητας του σχεδιασμού και της υλοποίησης των Προγραμμάτων, στη βελτίωση της αποτελεσματικότητας και αποδοτικότητας ενός Προγράμματος, αλλά και να εκτιμήσουν τις επιπτώσεις του, εφόσον ειδικωθούν ως βασικό στοιχείο του κύκλου ζωής του Προγράμματος. Οι αξιολογήσεις θα πρέπει να συνδέονται με τη λογική της παρέμβασης και με τους ειδικούς στόχους που ένα ΕΠ προσπαθεί να επιτύχει. Καθώς τα αποτελέσματα ενός Προγράμματος δεν επηρεάζονται μόνο από τις δράσεις του Προγράμματος, αλλά και από άλλους εξωτερικούς παράγοντες, ένας βασικός σκοπός της αξιολόγησης είναι να αναγνωρίσει ποιες επιπτώσεις μπορούν να αποδοθούν άμεσα στην υλοποίηση του Προγράμματος.

Η λογική της παρέμβασης και το «λογικό μοντέλο» που διαμορφώθηκε κατά το σχεδιασμό των ΕΠ, αποτελεί τη βάση δικαιολόγησης κάθε αξιολόγησης που θα επιλεγεί να γίνει και θα υποστηρίξει τη διαδικασία της αξιολόγησης. Η χρήση ενός «λογικού μοντέλου» σε μία αξιολόγηση δίνει την απαραίτητη εστίαση στα αποτελέσματα και θέτει συνεχώς στο προσκήνιο τις παραδοχές που έχουν γίνει. Με το να επεξηγεί πως μία παρέμβαση παράγει τα επιθυμητά αποτελέσματα, βοηθάει στο να αποφασιστεί που θα εστιάσουν οι αξιολογήσεις, προκειμένου να καθοριστεί κατά πόσο οι παραδοχές που έγιναν αρχικά είναι σωστές ή λανθασμένες και να εστιαστεί η αξιολόγηση στο τι έχει γίνει, τι είχε αποτέλεσμα, τι δεν είχε αποτέλεσμα και για ποιους. Με τη χρήση ενός λογικού μοντέλου μπορούν να μετρηθούν και οι επιπτώσεις μίας παρέμβασης.

Το Σχέδιο Αξιολόγησης αποτελεί ένα δυναμικό εργαλείο, το οποίο, ενώ θέτει ξεκάθαρα τα βήματα που πρέπει να γίνουν προκειμένου να αξιολογηθούν οι διαδικασίες και οι επιπτώσεις ενός Προγράμματος, θα πρέπει να αναθεωρείται προκειμένου να αντικατοπτρίζει τις αλλαγές σε ένα Πρόγραμμα. Το Σχέδιο Αξιολόγησης δεν υφίσταται αυτόνομα, αλλά είναι ενσωματωμένο στον κύκλο ζωής ενός Προγράμματος, διαμορφώνεται στη βάση της λογικής παρέμβασης του και αποτελεί τη βάση του σχεδιασμού και συντονισμού της κατεύθυνσης των αξιολογήσεων που θα πραγματοποιηθούν. Αποτελεί ένα στρατηγικό έγγραφο που περιγράφει πως θα γίνει η παρακολούθηση και η αξιολόγηση ενός Προγράμματος και πως θα χρησιμοποιηθούν τα αποτελέσματα της αξιολόγησης για τη βελτίωση του και τη λήψη αποφάσεων. Το Σχέδιο Αξιολόγησης αποσαφηνίζει ερωτήματα που έχουν να κάνουν με το πώς συνδέονται οι δράσεις με τα επιθυμητά αποτελέσματα, με το αν η υλοποίηση συμβαδίζει με το σχεδιασμό και με το κατά πόσο ένα Πρόγραμμα είχε την επιθυμητή επίπτωση.

Το Σχέδιο Αξιολόγησης συντάχθηκε με γνώμονα τις απαιτήσεις του Προγράμματος και των Κανονισμών και περιλαμβάνει τέσσερις κατηγορίες αξιολογήσεων:

- Εκ των προτέρων: Καταρχήν το 2014 κατά την σύνταξη του ΕΠ και για την έγκριση του από την Ευρωπαϊκή Επιτροπή εκπονήθηκε η εκ των προτέρων αξιολόγηση του Προγράμματος για να βελτιωθεί η ποιότητα του σχεδιασμού και να επαληθευθεί εάν οι στόχοι, συμπεριλαμβανομένων των ποσοτικών, είναι δυνατό να επιτευχθούν.
- Εφαρμογής: Κατά τα πρώτα χρόνια υλοποίησης του Προγράμματος σχεδιάζεται να εκπονηθούν θεματικές και συνολικές αξιολογήσεις εφαρμογής (αποδοτικότητας, αποτελεσματικότητας και συνάφειας) που θα αφορούν τόσο το σύνολο του Προγράμματος όσο και την εφαρμογή των Στρατηγικών Έξυπνης Εξειδίκευσης, Χωρικής Ανάπτυξης, Επικοινωνίας κα.
- Επιπτώσεων: Κατά την λήξη υλοποίησης του Προγράμματος σχεδιάζεται να εκπονηθούν θεματικές και συνολικές αξιολογήσεις επιπτώσεων (βιωσιμότητας, καταλληλότητας και επίπτωσης) που θα αφορούν τόσο το σύνολο του Προγράμματος όσο και την εφαρμογή των

Στρατηγικών Έξυπνης Εξειδίκευσης και Χωρικής Ανάπτυξης, δράσεων ΕΚΤ, μεταφορών και περιβάλλοντος – ενέργειας.

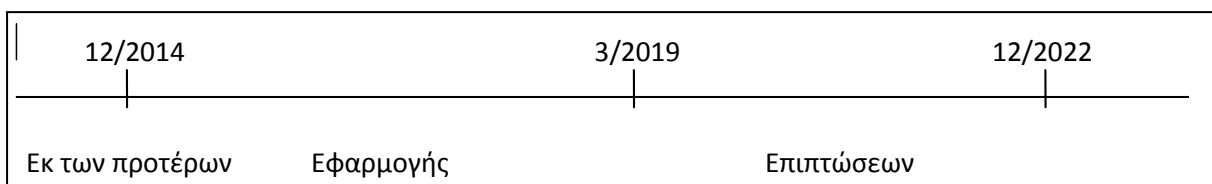

Οι στόχοι, ποιοτικοί ή ποσοτικοί, που έχουν τεθεί, για την εκτίμηση της προόδου της υλοποίησης κάθε παρέμβασης, αποτυπώνονται σε δείκτες. Μία διαφοροποίηση αυτής της Προγραμματικής Περιόδου έγκειται στην ύπαρξη ενός συστήματος δεικτών αποτελεσμάτων απαραίτητο για την επιλογή των δράσεων, που συμβάλλουν με τον πιο αποτελεσματικό τρόπο στην επίτευξη επιθυμητών αποτελεσμάτων, στην παρακολούθηση της προόδου σε σχέση με τα συγκεκριμένα αποτελέσματα και στη διενέργεια της αξιολόγησης των επιπτώσεων (Ενιαίο σύστημα παρακολούθησης δεικτών ΕΣΠΑ 2014– 2020). Για κάθε ειδικό στόχο του Προγράμματος καθορίστηκαν τόσο οι δείκτες εκροών όσο και οι δείκτες αποτελέσματος. Και για κάθε δείκτη καταγράφεται η περιγραφή του, η μέθοδος υπολογισμού του μοναδιαίου μεγέθους, η τιμή – στόχος και η πηγή άντλησης των δεδομένων.

1.2 Εστίαση των αξιολογήσεων

Η ανάλυση γίνεται για την κατανόηση των επιπτώσεων των παρεμβάσεων και τον καλύτερο τρόπο υλοποίησής τους, αλλά και για την καλύτερη εστίαση των μελλοντικών αξιολογήσεων. Σε αυτό το πλαίσιο θα πρέπει να έχει πραγματοποιηθεί ανάλυση των στοιχείων και σύνθεση των ευρημάτων.

Το Σχέδιο Αξιολόγησης περιλαμβάνει μια σειρά από ολικές και θεματικές αξιολογήσεις που θα εκπονηθούν είτε από την Διαχειριστική Αρχή του Προγράμματος, είτε από κεντρικούς φορείς (ΕΥΣΕΚΤ, αρμόδιες επιτελικές δομές, ΔΑ Τομεακών Προγραμμάτων). Η επιλογή των αξιολογήσεων όσον αφορά τον αριθμό, το είδος, την θεματική στόχευση και την μεθοδολογία έγινε λαμβάνοντας υπόψη μια σειρά από δεδομένα και αφού απαντήθηκαν τα κάτωθι ερωτήματα:

Πόσες αξιολογήσεις;

Για τον καθορισμό του αριθμού των αξιολογήσεων λήφθηκε υπόψη ο Κανονισμός Κοινών Διατάξεων (CPR) 1303/2013, σύμφωνα με τον οποίον τουλάχιστον μία φορά κατά τη διάρκεια της περιόδου Προγραμματισμού, μια αξιολόγηση εκτιμά τον τρόπο με τον οποίο η υποστήριξη από τα ΕΔΕΤ έχει συμβάλει στην επίτευξη των στόχων για κάθε άξονα προτεραιότητας. Κατά συνέπεια η κατάρτιση του Σχεδίου βασίστηκε στο γεγονός ότι απαιτείται η αξιολόγηση όλων των ειδικών στόχων του Προγράμματος τουλάχιστον μία φορά.

Ποια τα είδη των αξιολογήσεων;

Σύμφωνα με το Σχέδιο οδηγιών της Ε.Υ.Σ.Σ.Α για την αξιολόγηση και την κατάρτιση των Σχεδίων Αξιολόγησης των Επιχειρησιακών Προγραμμάτων του ΕΣΠΑ 2014-2020, κατά τη διάρκεια της Προγραμματικής περιόδου είναι χρήσιμο να πραγματοποιούνται αξιολογήσεις τόσο εφαρμογής, όσο και επιπτώσεων.

- Οι αξιολογήσεις εφαρμογής (implementation evaluation), πραγματοποιούνται κατά την υλοποίηση μίας παρέμβασης και εξετάζουν τον τρόπο υλοποίησης και διαχείρισης, προκειμένου να υποστηρίξουν την ομαλή ολοκλήρωσή της. Για το λόγο αυτό οι αξιολογήσεις εφαρμογής είναι πιο χρήσιμες στις αρχές της Προγραμματικής περιόδου, στα πρώτα στάδια του κύκλου ζωής των παρεμβάσεων. Συνήθη ερωτήματα των αξιολογήσεων εφαρμογής εστιάζουν στο κατά πόσο οι πιθανοί δικαιούχοι γνωρίζουν το Πρόγραμμα και αν έχουν πρόσβαση σε αυτό, αν η διαδικασία υποβολής αιτήσεων είναι απλή, αν υπάρχουν σαφή και σχετικά με την παρέμβαση κριτήρια επιλογής δράσεων, αν υπάρχει τεκμηριωμένο σύστημα

διαχείρισης δεδομένων, αν οι επιπτώσεις του Προγράμματος μεταδόθηκαν επικοινωνιακά με αποτελεσματικό τρόπο.

- Οι αξιολογήσεις επιπτώσεων (impact evaluation) έχουν ως στόχο να αποτυπώσουν τα αποτελέσματα μίας παρέμβασης και να εξετάσουν τη θεωρία της αλλαγής που διέπει το σχεδιασμό της παρέμβασης. Για το λόγο αυτό, οι αξιολογήσεις επιπτώσεων είναι πιο χρήσιμο να λάβουν χώρα σε μεταγενέστερα και προς τα τελικά στάδια της Προγραμματικής περιόδου. Οι αξιολογήσεις επιπτώσεων διερευνούν τα αποτελέσματα μίας συγκεκριμένης παρέμβασης, το βαθμό επίτευξης των στόχων που είχαν τεθεί και το κατά πόσο θα άλλαζαν τα αποτελέσματα αν δεν είχε υλοποιηθεί η παρέμβαση. Ο ρόλος των αξιολογήσεων επιπτώσεων είναι να γίνει κατανοητή η λειτουργία μίας παρέμβασης και να διαχωριστούν οι επιπτώσεις που οφείλονται στην παρέμβαση από εκείνες που οφείλονται σε άλλους παράγοντες. Στο πλαίσιο αυτό θα πρέπει να τεθούν δύο διακριτά, αλλά μη διαχωριζόμενα ερωτήματα: α) Είχε η παρέμβαση κάποια επίπτωση και αν ναι πόσο μεγάλη ήταν αυτή η επίπτωση (θετική ή αρνητική); β) Γιατί η παρέμβαση παράγει επιδιωκόμενες (και μη) επιπτώσεις;

Ποιές οι θεματικές αξιολογήσεις;

Για τον προσδιορισμό των θεματικών αξιολογήσεων, δηλαδή τον προσδιορισμό των ειδικών στόχων τα αποτελέσματα των οποίων θα εξεταστούν με μεγαλύτερη προσοχή και λεπτομέρεια λήφθηκαν υπόψη:

- Οι στόχοι της Στρατηγικής Ευρώπη 2020 για την ανάπτυξη και την απασχόληση: Δεν είναι απλώς η αντιμετώπιση της κρίσης, αλλά και των μειονεκτημάτων του αναπτυξιακού μοντέλου, καθώς και η δημιουργία των συνθηκών για μια έξυπνη, βιώσιμη και χωρίς αποκλεισμούς ανάπτυξη και αφορούν:
 - Απασχόληση,
 - Έρευνα και ανάπτυξη,
 - Κλιματική αλλαγή και ενεργειακή βιωσιμότητα και
 - Καταπολέμηση της φτώχειας και του κοινωνικού αποκλεισμού.
- Οι στρατηγικοί στόχοι του Προγράμματος:
 - Ενίσχυση της περιφερειακής ανταγωνιστικότητας με ανάπτυξη της καινοτομίας και των ΤΠΕ,
 - Προστασία του περιβάλλοντος και αειφόρος ανάπτυξη,
 - Ενίσχυση υποδομών μεταφορών,
 - Ενίσχυση υποδομών εκπαίδευσης, υγείας και πρόνοιας και
 - Ανάπτυξη Ανθρώπινου Δυναμικού, Κοινωνική ένταξη και καταπολέμηση διακρίσεων.

Επιπρόσθετα το αναπτυξιακό όραμα περιλαμβάνει μία ολοκληρωμένη χωρική προσέγγιση με την αξιοποίηση των δυνατοτήτων για Προγράμματα Τοπικής Ανάπτυξης με την Πρωτοβουλία Τοπικών Κοινοτήτων, για ολοκληρωμένες δράσεις για Βιώσιμη Αστική Ανάπτυξη και για Ολοκληρωμένες Εδαφικές Επενδύσεις (ΟΕΕ).

- Τα αποτελέσματα της εκ των πρότερων (ex ante) αξιολόγησης σύμφωνα με την οποία “σε επίπεδο Ειδικών Στόχων ως οι πλέον σημαντικοί για την συνολική επίτευξη των στόχων του Προγράμματος, λόγω του υψηλού βαθμού συνεργιών, αναδεικνύονται οι ΕΣ των Θεματικών Στόχων 1,2,3. Η σχέση αυτή είναι λογική καθώς στο πλαίσιο της RIS3 στην οποία αναφέρονται οι τρεις αυτοί στόχοι δημιουργείται ένα συνεκτικό μείγμα πολιτικής (Στρατηγική RIS = Πυρήνας Στρατηγικής ΠΕΠ)”
- Τα αποτελέσματα της επικαιροποίησης της Ενδιάμεσης Αξιολόγησης του ΠΕΠ Θεσσαλίας – Στερεάς Ελλάδας – Ηπείρου (Θ-Στ-Η) 2007-13 σύμφωνα με την οποία “Η επισκόπηση των έργων κρατικών ενισχύσεων που υλοποιούνται και στις τρεις Περιφέρειες της χωρικής ενότητας του

ΠΕΠ, εκτός από την έλλειψη επαρκών και αξιόπιστων στοιχείων για την αξιολόγηση, στην οποία γίνεται ειδικότερη αναφορά στην συνέχεια, εγείρει και μια σειρά σοβαρών ερωτημάτων, τόσο για την στόχευση και τις διαδικασίες υλοποίησης όσο και για την «αναπτυξιακή σημαντικότητα» ορισμένων από τις υλοποιούμενες παρεμβάσεις, με όρους προστιθέμενης αξίας, ενίσχυσης του μεσο-μακροπρόθεσμου αναπτυξιακού αποθέματος, προώθησης της επιχειρηματικότητας και της ανταγωνιστικότητας, βιώσιμης ενίσχυσης της απασχόλησης, προώθησης της εξωστρέφειας και των εξαγωγών και επίτευξης συνεργειών και πολλαπλασιαστικών αποτελεσμάτων. Αναμφισβήτητα, σε κάποιες περιπτώσεις έχουν καταγραφεί αξιολογικά αποτελέσματα και, σε κάθε περίπτωση, η χρηματοδοτική ενίσχυση ενός σημαντικού αριθμού μεμονωμένων ιδιωτών-δικαιούχων, ιδίως μάλιστα στις παρούσες συνθήκες ακραίας χρηματοδοτικής στενότητας, έχει και αυτή την αξία της, η αναπτυξιακή στόχευση όμως των πόρων των Διαρθρωτικών Ταμείων θα πρέπει σίγουρα να αφορά σε κάτι παραπάνω. Στο πολύ σημαντικό αυτό ζήτημα, που ενέχει τον επανακαθορισμό τόσο των διαδικασιών όσο και, κυρίως, της γενικότερης αλλά και της ειδικότερης αναπτυξιακής στόχευσης των υλοποιούμενων παρεμβάσεων κρατικών ενισχύσεων, θα πρέπει να δοθεί ιδιαίτερη έμφαση στο υπόλοιπο της διάρκειας υλοποίησης του ΠΕΠ και ιδίως κατά την αξιολόγηση των προτάσεων που υποβλήθηκαν στο πλαίσιο του νέου κύκλου ενισχύσεων προς τις ΜΜΕ, έτσι ώστε η ωφέλεια από την υλοποίηση των παρεμβάσεων αυτών να μην περιοριστεί και πάλι, όπως σε προηγούμενες προγραμματικές περιόδους, κυρίως στην απορρόφηση των διαθέσιμων πόρων.”

- ο Τα αποτελέσματα της έρευνας πεδίου που διενεργήθηκε κατά το διάστημα Οκτωβρίου - Νοεμβρίου 1013 στις δράσεις ενίσχυσης των μικρομεσαίων επιχειρήσεων (ΜΜΕ) στο πλαίσιο του ΠΕΠ Θ-Στ-Η 2007-13, σύμφωνα με την οποία “το κύριο ερευνητικό εύρημα της ανάλυσης των παρεμβάσεων κρατικών ενισχύσεων στο ΠΕΠ Θ-Στ-Η 2007-13 αφορά στην αποτύπωση της κύριας κατεύθυνσης των κρατικών ενισχύσεων προς κλάδους χαμηλής παραγωγικότητας και με δυσανάλογα μικρή βαρύτητα, τόσο ως προς την παραγωγή της ακαθάριστης αξίας, όσο και ως προς την απασχόληση. Τονίζεται ότι η κατεύθυνση αυτή προκαθορίζεται κυρίως από το περιεχόμενο των Προσκλήσεων, δεδομένου ότι στις Προσκλήσεις προσδιορίζονται οι κατηγορίες των οικονομικών κλάδων δραστηριότητας των δυνητικά δικαιούχων επιχειρήσεων.”
- ο Τα αποτελέσματα της έρευνας πεδίου που διενεργήθηκε κατά το διάστημα Νοεμβρίου - Δεκεμβρίου 1013 στις παρεμβάσεις ολοκληρωμένης αστικής ανάπτυξης που υλοποιούνται στο πλαίσιο του ΠΕΠ Θ-Στ-Η 2007-201, σύμφωνα με την οποία “Είναι προφανές ότι σε επίπεδο αρχικού προγραμματισμού, το ΠΕΠ ΘΣΗ παρείχε ένα μάλλον ευρύ πλαίσιο για την άσκηση πολιτικής στον τομέα της αστικής ανάπτυξης, ενώ η εξειδίκευση του πλαισίου αυτού στο επίπεδο της κάθε μίας από τις τρεις Περιφέρειες της χωρικής ενότητας περιέλαβε ένα μεγάλο εύρος ποιοτικών στόχων, οι οποίοι με βάση και το ύψος των πόρων που τελικά διατέθηκαν, ήταν ιδιαίτερα δύσκολο να επιτευχθούν. ... Από τα αποτελέσματα της Έρευνας είναι σαφές ότι οι παρεμβάσεις αστικής ανάπτυξης στο πλαίσιο του ΠΕΠ Θ-Στ-Η περιορίζονται στην επίλυση σημειακών προβλημάτων, όπως η έλλειψη χώρων στάθμευσης, πρασίνου, ελεύθερων δημόσιων/κοινόχρηστων χώρων, εκσυγχρονισμού δικτύων υποδομής. Αντίθετα, δεν έχουν ληφθεί υπόψη συγκεκριμένες οικονομικές, περιβαλλοντικές, κλιματικές, δημογραφικές και κοινωνικές προκλήσεις που εντοπίζονται στα αστικά κέντρα και δεν έχουν υλοποιηθεί παρεμβάσεις που να επιλύουν συγκεκριμένα προβλήματα των περιοχών που οδηγούν στην υποβάθμισή τους λόγω αυτών των παραγόντων. Στο πλαίσιο ενός ολοκληρωμένου σχεδιασμού θα πρέπει να λαμβάνονται υπόψη και να προβλέπονται και άλλου είδους παρεμβάσεις πέραν των «κλασσικών» που αφορούν κυρίως υποδομές, με συγκεκριμένες κοινωνικές, περιβαλλοντικές και οικονομικές προτεραιότητες. ... Συναφές προς τις παραπάνω παρατηρήσεις σχετικά με τα ολοκληρωμένα σχέδια είναι και το στοιχείο που προκύπτει από την Έρευνα ότι, παρά τις προσπάθειες που καταβλήθηκαν στην τρέχουσα προγραμματική περίοδο για τη συμμετοχή εταίρων στην κατάρτιση των ΟΣΑΑ, διαπιστώνεται ότι η συμβολή τους υπήρξε από ελάχιστη ως μηδαμινή. Στις περισσότερες περιπτώσεις δικαιούχος των έργων

ήταν ο Δήμος ή δημοτικές του επιχειρήσεις, ενώ σχεδόν παντελής ήταν η απουσία άλλων τοπικών φορέων της περιοχής παρέμβασης. Επιπλέον, οι περισσότεροι Δήμοι δεν προχώρησαν σε δράσεις δημοσιότητας και κινητοποίησης των τοπικών φορέων και του τοπικού πληθυσμού. Κατά τη νέα προγραμματική περίοδο, θα πρέπει να καταβληθούν προσπάθειες ώστε οι Δήμοι να αλλάξουν σταδιακά τη φιλοσοφία τους και να προχωρήσουν σε πιο συμμετοχικές διαδικασίες και σε μεγαλύτερη δημόσια διαβούλευση που δε θα περιορίζεται στο πλαίσιο του Δημοτικού Συμβουλίου, για την επιλογή των προτεινόμενων παρεμβάσεων.”

- Τα αποτελέσματα της έρευνας πεδίου που διενεργήθηκε το διάστημα Δεκεμβρίου 2013 - Ιανουαρίου 2014 σε παρεμβάσεις του τομέα του περιβάλλοντος που υλοποιούνται στο πλαίσιο του ΠΕΠ Θ-Στ-Η 2007-2013, σύμφωνα με την οποία “ Ο προγραμματικός σχεδιασμός του ΠΕΠ ΘΣΗ στον τομέα του περιβάλλοντος, έχει γίνει σε στενή σχέση συμπληρωματικότητας με τον αντίστοιχο προγραμματικό σχεδιασμό του ΕΠΠΕΡΑΑ. Η συνδυασμένη παρέμβαση των δύο ΕΠ, εμφανίζει υψηλό βαθμό συνέργειας και έχει σαν αποτέλεσμα την βελτιστοποίηση των αποτελεσμάτων των δράσεων στον τομέα του περιβάλλοντος, σε όλες τις Περιφέρειες της ΧΕ. Η στρατηγική αυτή επιβάλλεται εκ των πραγμάτων και για την νέα προγραμματική περίοδο, δεδομένων των υψηλών υπολειπόμενων αναγκών. ... Όσον αφορά την διαχείριση αστικών λυμάτων, υπάρχουν σημαντικές υπολειπόμενες ανάγκες για την κάλυψη των αναγκών των οικισμών Γ’ προτεραιότητας, οι οποίες αφορούν τόσο την κατασκευή εγκαταστάσεων επεξεργασίας, όσον και την κατασκευή δικτύων αποχέτευσης και αγωγών μεταφοράς. ... Σημειώνεται ότι, πέραν των αναγκών των οικισμών Γ’ Προτεραιότητας, η κάλυψη των οποίων αποτελεί κανονιστική υποχρέωση της χώρας, υπάρχουν και στην Περιφέρεια Ηπείρου ανάγκες κάλυψης παραλιακών οικισμών, οι οποίοι δέχονται υψηλό φορτίο κατά τους θερινούς κυρίως μήνες.”
- Τα αποτελέσματα της εκ των προτέρων αξιολόγησης Μέσου Χρηματοοικονομικής Τεχνικής (ΜΧΤ) για δράσεις εξοικονόμησης ενέργειας στον οικιακό τομέα κατά τη διάρκεια της νέας προγραμματικής περιόδου 2014 - 2020, σύμφωνα με την οποία “ Οι στόχοι που θα πρέπει να τεθούν στο πλαίσιο της δημιουργίας του προτεινόμενου ΜΧΤ για τη χρηματοδότηση έργων βελτίωσης της ενεργειακής απόδοσης είναι οι εξής: Α) Συνεισφορά στην εξοικονόμηση ενέργειας και στη μείωση των εκπομπών διοξειδίου του άνθρακα (CO₂), Β) Μόχλευση ιδιωτικών πόρων ώστε να μεγιστοποιηθούν οι επιπτώσεις των παρεμβάσεων που θα υλοποιηθούν. Γ) Δημιουργία ελκυστικών χρηματοοικονομικών προϊόντων τα οποία θα είναι εύκολα προσβάσιμα σε νοικοκυριά δίνοντας ώθηση στις τοπικές και περιφερειακές οικονομίες.”
- Τα αποτελέσματα της έρευνας κοινής γνώμης που διενεργήθηκε τον Ιανουάριο του 2012 σε για την αναγνωρισιμότητα του ΕΣΠΑ στην Ήπειρο στο πλαίσιο του ΠΕΠ Θ-Στ-Η 2007-2013, σύμφωνα με την οποία “η συντριπτική πλειοψηφία (78,6%) του δείγματος δε γνώριζε κάποιο Ευρωπαϊκό Πρόγραμμα που συμβάλει στην ανάπτυξη της περιοχής του. ... Αναφορικά με τα προγράμματα που έχουν υπόψη τους, οι ερωτώμενοι αναφέρθηκαν κυρίως σε έργα υποδομών και οδοποιίας. ... Περίπου 8 στους 10 συμμετέχοντες γνωρίζουν τι είναι το ΕΣΠΑ, ενώ κύρια πηγή ενημέρωσης για αυτό είναι τα Μέσα Μαζικής Ενημέρωσης. ... Η πλειοψηφία των ερωτώμενων θεωρεί ότι το ΕΣΠΑ έχει ελάχιστη ή καθόλου επίδραση στην ποιότητα ζωής τους. ... Τέλος η συντριπτική πλειοψηφία του δείγματος πιστεύει ότι η Περιφέρεια Ηπείρου θα πρέπει να αναλάβει πρόσθετες πρωτοβουλίες και ενέργειες, προκειμένου οι πολίτες να ενημερωθούν για τα προγράμματα και τις δράσεις του ΕΣΠΑ”

Ποιές μέθοδοι θα εφαρμοστούν;

Το Evalsed sourcebook (methods and techniques) της Ευρωπαϊκής Επιτροπής για τον καθορισμό των μεθόδων που θα επιλεγούν να εφαρμοστούν στις αξιολογήσεις επιπτώσεων, σύμφωνα με το οποίο δύο εννοιολογικά διαφορετικές ομάδες ερωτημάτων προκύπτουν συνήθως όταν πρόκειται για την

εκτίμηση των επιπτώσεων των πολιτικών. Η μία ασχολείται κατά κύριο λόγο με την ποσοτικοποίηση των αποτελεσμάτων και η δεύτερη με την εξήγησή τους.

- Theory based method είναι η μέθοδος που είναι κυρίως προσανατολισμένη στην κατανόηση του γιατί μια παρέμβαση παράγει αποτελέσματα εκούσια ή ακούσια, από ποιόν και σε ποιο πλαίσιο. Ο στόχος είναι να δοθεί απάντηση στο ερώτημα «γιατί λειτουργεί;» ερώτηση που αναγνωρίζει την θεωρία πίσω από την επίπτωση της παρέμβασης του Προγράμματος και αξιολογεί την επιτυχία της συγκρίνοντας τη θεωρία με την πραγματική εφαρμογή.
- Counterfactual method είναι η μέθοδος που είναι κυρίως προσανατολισμένη να διαπιστώσει κατά πόσον μια δεδομένη παρέμβαση παράγει τα επιθυμητά αποτελέσματα. Ο πρωταρχικός στόχος είναι να απαντήσει στην ερώτηση «κάνει τη διαφορά;» με τον εντοπισμό και την εκτίμηση των επιπτώσεων.

ΑΞ	ΕΔΕΤ	ΘΣ	ΕΙΔΙΚΟΣ ΣΤΟΧΟΣ	2014	2019			2022
ΑΠ1	ΕΤΠΑ	ΘΣ1	ΕΣ1.1.1 Βελτίωση του βαθμού δικτύωσης των ερευνητικών φορέων της Περιφέρειας με τον ελληνικό και διεθνή χώρο.				ΑΞ4	ΑΞ9
			ΕΣ1.2.1 Ανάπτυξη των συνεργασιών μεταξύ ερευνητικών φορέων και επιχειρήσεων της Περιφέρειας.					
		ΘΣ2	ΕΣ 2.2.1 Αύξηση προσφοράς και ζήτησης για προϊόντα και υπηρεσίες ΤΠΕ στην τοπική επιχειρηματικότητα					
			ΕΣ2.3.1 Αποτελεσματική διαχείριση, υποδομών, δεδομένων και υπηρεσιών των ΟΤΑ.					
		ΘΣ3	ΕΣ3.1.1 Αύξηση των καινοτόμων ΜΜΕ στους τομείς της RIS3 της Περιφέρειας					
			ΕΣ3.2.1 Βελτίωση της εξωστρέφειας των ΜΜΕ της Περιφέρειας					
ΑΠ2	ΕΤΠΑ	ΘΣ4	ΕΣ 4.3.1 Βελτίωση της ενεργειακής αποδοτικότητας του κτιριακού αποθέματος της Περιφέρειας	ΑΞ1	ΑΞ3	ΑΞ8		ΑΞ10
			ΕΣ 4.5.1 Μείωση του ενεργειακού αποτυπώματος των αστικών κέντρων της Περιφέρειας					
		ΘΣ5	ΕΣ 5.2.1 Ενίσχυση της ικανότητας της Περιφέρειας στην πρόληψη και αντιμετώπιση κινδύνων και καταστροφών					
			ΕΣ 6.2.1 Αύξηση της αποτελεσματικότητας στη διαχείριση των υδατικών πόρων					
			ΕΣ 6.3.1 Αύξηση της επίδρασης της φυσικής και πολιτιστικής κληρονομιάς στην περιφερειακή οικονομία.					
			ΕΣ 6.4.1 Αποτελεσματική διαχείριση και προστασία περιοχών ιδιαίτερης οικολογικής αξίας.					
ΑΠ3	ΕΤΠΑ	ΘΣ7	ΕΣ 6.5.1 Βελτίωση του αστικού περιβάλλοντος και του μικροκλίματος των αστικών περιοχών.					
			ΕΣ 7.1.1 Βελτίωση οδικού δικτύου ΔΕΔ-Μ					
			ΕΣ 7.2.1 Βελτίωση της προσβασιμότητας σε αστικά κέντρα και σε σημεία τουριστικού και πολιτιστικού ενδιαφέροντος					
			7.2.2 Βελτίωση οδικής ασφάλειας για τη μείωση της επικινδυνότητας του οδικού δικτύου					
			ΕΣ 7.5.1 Βελτίωση της κατανάλωσης ενέργειας μικρών καταναλωτών.					
ΑΠ4	ΕΤΠΑ	ΘΣ9	ΕΣ 9.1.1 Επέκταση και βελτίωση των υποδομών υγείας και εξασφάλιση συνθηκών πρόσβασης κυρίως στις ευπαθείς ομάδες.					
		ΘΣ10	ΕΣ 9.1.2 Κάλυψη των ποιοτικών και ποσοτικών αναγκών πρόνοιας, στέγασης και σίτισης των ευπαθών ομάδων. 9.2.1 Βελτίωση των συνθηκών διαβίωσης των ΡΟΜΑ της Περιφέρειας Ηπείρου					
ΑΠ5	ΕΚΤ	ΘΣ8	ΕΣ 10.1.1.Βελτίωση της ισότιμης πρόσβασης και συμμετοχής στην εκπαίδευση και τη δια βίου μάθηση.	ΑΞ2 (Op)	ΑΞ3	ΑΞ8	ΑΞ4	ΑΞ14 (Op)
			ΕΣ 8.1.1 Αύξηση της συμμετοχής στην αγορά εργασίας ανέργων με υψηλά τυπικά προσόντα					
		ΘΣ9	ΕΣ8.5.1 Ενίσχυση της ικανότητας εργαζομένων και επιχειρήσεων για την προσαρμογή τους στο περιβάλλον της έξυπνης εξειδίκευσης.					
			ΕΣ 9.1.1 Αύξηση της συμμετοχής στην αγορά εργασίας ατόμων που βρίσκονται σε μειονεκτική θέση					
			ΕΣ 9.2.1 Αύξηση των ευκαιριών κοινωνικής και οικονομικής ενσωμάτωσης περιθωριοποιημένων κοινοτήτων.					
			ΕΣ 9.3.1 Βελτίωση των συνθηκών κοινωνικής φροντίδας στην Περιφέρεια για άτομα που υφίστανται διακρίσεις.					
			ΕΣ 9.4.1 Διαφύλαξη της υγείας ευπαθών ομάδων					
			ΕΣ 9.4.2 Βελτίωση της πρόσβασης ευπαθών ομάδων σε υπηρεσίες κοινωνικής φροντίδας					
			Ε.Σ.9.5.1 Διευκόλυνση της πρόσβασης στην απασχόληση ευπαθών ομάδων πληθυσμού μέσω της προώθησης της κοινωνικής οικονομίας και επιχειρηματικότητας					
			ΕΣ 9.6.1 Διευκόλυνση της πρόσβασης στην απασχόληση με αξιοποίηση του τοπικού δυναμικού.					
ΑΠ6	ΕΚΤ		ΕΣ 6.1 Ενίσχυση των συστημάτων και των διαδικασιών διοίκησης και εφαρμογής του ΠΕΠ.					
ΑΠ7	ΕΤΠΑ		ΕΣ 7.1 Ενίσχυση των συστημάτων και των διαδικασιών διοίκησης και εφαρμογής του ΠΕΠ.					

	Εκ των προτέρων
	Εφαρμογής
	Επιπτώσεων

3. Πλαίσιο Σχεδίου Αξιολόγησης

3.1 Αρμοδιότητες και συντονισμός εμπλεκόμενων φορέων

Ο συντονισμός, ο σχεδιασμός, η παρακολούθηση και η διαχείριση των αξιολογήσεων και του Σχεδίου Αξιολόγησης καθ' όλη τη διάρκεια της ζωής των Επιχειρησιακών Προγραμμάτων της περιόδου 2014-2020 θα γίνει από τους παρακάτω φορείς, ανάλογα με τις αρμοδιότητές τους όπως περιγράφονται:

Εθνική Αρχή Συντονισμού

Ε.Υ.Σ.Σ.Α - Μονάδα Β: Σχεδιασμός και αξιολόγηση (ΥΑ 69136/ΕΥΘΥ 627/10.7.2015, ΦΕΚ 1451/Β/10.7.2015):

- Παρέχει τις οδηγίες και τις κατευθύνσεις για την προετοιμασία και διενέργεια των αξιολογήσεων του ΕΣΠΑ και της στρατηγικής φύσεως αξιολογήσεις αυτού.
- Συντονίζει τη διαδικασία αξιολόγησης των Προγραμμάτων που συγχρηματοδοτούνται από τα ΕΔΕΤ.
- Συντονίζει σε συνεργασία με άλλες υπηρεσίες της ΕΑΣ τη διαδικασία αξιολόγησης των στρατηγικών ολοκληρωμένης χωρικής ανάπτυξης, των μέσων χρηματοοικονομικής τεχνικής και της στρατηγικής έξυπνης εξειδίκευσης.
- Συντονίζει το Δίκτυο Αξιολόγησης και μεριμνά για την ποιότητα των αξιολογήσεων, για την αξιοποίηση των δεδομένων και πορισμάτων της αξιολόγησης του ΕΣΠΑ και των Προγραμμάτων του.
- Παρέχει οδηγίες, συντονίζει την κατάρτιση των Σχεδίων Αξιολόγησης των Επιχειρησιακών Προγραμμάτων και παρακολουθεί την πρόοδο στην εφαρμογή τους.
- Παρέχει οδηγίες για τη διενέργεια των αξιολογήσεων (αποτίμηση της αποτελεσματικότητας, της αποδοτικότητας, του αντίκτυπου των Προγραμμάτων και της στρατηγικής περιβαλλοντικής επίπτωσης), επεξεργάζεται τα πορίσματα των αξιολογήσεων και παρέχει κατευθύνσεις σχετικά με την αναθεώρησή τους. Για το σκοπό αυτό, συνεργάζεται με την ΕΥΣΕΚΤ για τα ΕΠ που συγχρηματοδοτούνται από το ΕΚΤ.

Ε.Υ.Σ.ΕΚΤ - Μονάδα Γ: Συντονισμός της αξιολόγησης των δράσεων ΕΚΤ των ΕΠ (ΥΑ 70313/ΕΥΘΥ 646/30.06.2015, ΦΕΚ 1467/Β/14.7.2015):

- Συνεργάζεται με την ΕΥΣΣΑ για το συντονισμό και την παρακολούθηση της αξιολόγησης των ΕΠ που συγχρηματοδοτούνται από το ΕΚΤ, καθώς και της αξιολόγησης της Πρωτοβουλίας για την Απασχόληση των Νέων (ΠΑΝ), σύμφωνα με τα προβλεπόμενα στα Άρθρα 54-56 του Κανονισμού (ΕΕ) αριθ.1303/2013 και τις διατάξεις εφαρμογής των αντίστοιχων ΕΠ. Στο πλαίσιο αυτό συντονίζει την κατάρτιση των Σχεδίων Αξιολόγησης των ΕΠ για τις παρεμβάσεις του ΕΚΤ, σύμφωνα με το άρθρο 114 του Κανονισμού (ΕΕ) αριθ.1303/2013.
- Επεξεργάζεται μεθοδολογικά έγγραφα και οδηγίες της Ευρωπαϊκής Επιτροπής σχετικά με την εφαρμογή των κανονιστικών απαιτήσεων της αξιολόγησης για το ΕΚΤ και την ΠΑΝ και παρέχει κατευθύνσεις και οδηγίες, κυρίως προς τις αρμόδιες Διαχειριστικές Αρχές. Για το σκοπό αυτό συνεργάζεται κυρίως με τις αρμόδιες Υπηρεσίες της Εθνικής Αρχής Συντονισμού και τις αρμόδιες υπηρεσίες της ΕΕ.
- Επεξεργάζεται, κατά περίπτωση, τα συμπεράσματα των μελετών αξιολόγησης των ΕΠ του ΕΚΤ (ΤΕΠ και ΠΕΠ) που αφορούν σε θέματα ανθρωπίνων πόρων, και διατυπώνει προτάσεις ή/και εισηγήσεις για τη βελτίωση των αντίστοιχων παρεμβάσεων.
- Συνεργάζεται με τις αρμόδιες υπηρεσίες της ΕΕ και τις αρμόδιες υπηρεσίες της Εθνικής Αρχής Συντονισμού για το συντονισμό των ΕΥΔ/ ΕΠ και άλλων εθνικών φορέων, με σκοπό τη συγκέντρωση των απαιτούμενων στοιχείων για τις εκ των υστέρων αξιολογήσεις, οι οποίες

διενεργούνται με ευθύνη της Ευρωπαϊκής Επιτροπής, σύμφωνα με το Άρθρο 57 του Κανονισμού (ΕΕ) αριθ. 1303/2013 και σύμφωνα με τις ειδικές απαιτήσεις που θεσπίζονται στους ειδικούς κανόνες για το ΕΚΤ.

- Αξιοποιεί την υπάρχουσα επιστημονική τεχνογνωσία κι αξιολογεί τις παρεμβάσεις του ΕΚΤ για τη συγκέντρωση και ανάδειξη των καλών πρακτικών. Για το σκοπό αυτό συνεργάζεται κυρίως με τις αρμόδιες Υπηρεσίες της Εθνικής Αρχής Συντονισμού, την ΜΟΔ Α.Ε και τις αρμόδιες Μονάδες της ΕΥΣΕΚΤ.
- Συστήνει την Ειδική Υποεπιτροπή Αξιολόγησης για τις παρεμβάσεις του ΕΚΤ (ΕΑΠΑΠ), στην οποία προεδρεύει, με σκοπό τον συντονισμό και την αποτελεσματική μεταφορά και ανταλλαγή σε θέματα μεθοδολογίας και υλοποίησης της αξιολόγησης. Στην εν λόγω Επιτροπή εκτός των αρμοδίων εθνικών φορέων συμμετέχουν και εκπρόσωποι της Ε.Ε.
- Τηρεί ηλεκτρονικό αρχείο μελετών αξιολόγησης οι οποίες διενεργούνται από τις Διαχειριστικές Αρχές, τους Ενδιάμεσους Φορείς και τους Δικαιούχους των ΕΠ που συγχρηματοδοτούνται από το ΕΚΤ, με σκοπό την αξιοποίηση των συμπερασμάτων τους, την αποφυγή επικαλύψεων παρόμοιων μελετών και την αξιοποίηση τυχόν συμπληρωματικότητας τους.

Ε.Υ.Σ.Ε (Αριθ. 112012/ΕΥΘΥ 1046, ΦΕΚ 2473/Β/18.11.2015):

Μονάδα Γ: Παρακολούθησης και Συντονισμού των Τομεακών Προγραμμάτων και εφαρμογής τομεακών πολιτικών ΕΣΠΑ

- Παρακολουθεί την διαδικασία αξιολόγησης των Τομεακών Προγραμμάτων για την αξιοποίηση των πορισμάτων της αξιολόγησης στο πλαίσιο της παρακολούθησης, τροποποίησης και αναθεώρησης των Τομεακών Προγραμμάτων.

Μονάδα Δ: Παρακολούθησης και Συντονισμού των Περιφερειακών Επιχειρησιακών Προγραμμάτων

- Παρακολουθεί την αξιολόγηση των ΠΕΠ, καθώς και την πρόοδο της επίτευξης των στόχων τους, μέσω του ενιαίου συστήματος δεικτών και συνεργάζεται με την ΕΥΣΣΑ για την αξιοποίηση των πορισμάτων της αξιολόγησης στο πλαίσιο της παρακολούθησης, τροποποίησης και αναθεώρησης των ΠΕΠ

Ειδική Υπηρεσία Διαχείρισης Επιχειρησιακού Προγράμματος Περιφέρειας Ηπείρου - Μονάδα Προγραμματισμού και Αξιολόγησης (Αριθ. 32679/ΕΥΘΥ 333, ΦΕΚ 714/Β/24.4.2015)

- Οργανώνει και παρακολουθεί τις αξιολογήσεις σύμφωνα με τις κατευθύνσεις της Εθνικής Αρχής Συντονισμού.
- Καταρτίζει Σχέδιο Αξιολόγησης για το ΕΠ, σύμφωνα με τις κατευθύνσεις της ΕΑΣ και το υποβάλλουν για έγκριση στην Επιτροπή Παρακολούθησης.
- Οργανώνει τις αξιολογήσεις του ΕΠ σύμφωνα με το εγκεκριμένο Σχέδιο Αξιολόγησης και με τις κατευθύνσεις της ΕΑΣ και λαμβάνουν τα κατάλληλα μέτρα για την αξιοποίηση των συμπερασμάτων τους. Παρακολουθούν τις αξιολογήσεις του ΕΠ, τις παρουσιάζει στην Επιτροπή Παρακολούθησης, τις διαβιβάζει στην Ευρωπαϊκή Επιτροπή και τις αναρτά στην ιστοσελίδα του ΕΠ.
- Υποβάλλει στην Ευρωπαϊκή Επιτροπή, έως τις 31/12/2022, έκθεση με τα συνοπτικά συμπεράσματα των αξιολογήσεων που πραγματοποιήθηκαν κατά τη διάρκεια της Προγραμματικής περιόδου, τις κύριες εκροές και αποτελέσματα του Ε.Π., και κατά περίπτωση τα αποτελέσματα ποιοτικών αναλύσεων.

Επιτροπή Παρακολούθησης ΕΠ Περιφέρειας Ηπείρου (άρθρα 47, 56 και 110 Καν. 1303/2013)

- Η Επιτροπή Παρακολούθησης συνέρχεται τουλάχιστον μία φορά κατ' έτος και εξετάζει την εφαρμογή του Προγράμματος και την πρόοδο ως προς την επίτευξη των στόχων του. Ως προς αυτό, εξετάζει τα δημοσιονομικά στοιχεία, τους κοινούς και ειδικούς δείκτες του Προγράμματος, συμπεριλαμβανομένων των μεταβολών στις τιμές των δεικτών αποτελεσμάτων, και την πρόοδο προς την επίτευξη των ποσοτικά προσδιορισμένων στόχων και των ορόσημων που ορίζονται στο πλαίσιο επιδόσεων που αναφέρεται στο άρθρο 21 παράγραφος 1 και, κατά περίπτωση, των αποτελεσμάτων ποιοτικών αναλύσεων.
- Στο πλαίσιο των καθηκόντων της, η Επιτροπή Παρακολούθησης δύναται να υποβάλει παρατηρήσεις στη Διαχειριστική Αρχή αναφορικά με την υλοποίηση και την αξιολόγηση του Προγράμματος, συμπεριλαμβανομένων ενεργειών που σχετίζονται με τη μείωση της διοικητικής επιβάρυνσης των δικαιούχων. Η Επιτροπή Παρακολούθησης παρακολουθεί τα μέτρα που λαμβάνονται ως αποτέλεσμα των παρατηρήσεών της.
- Η Επιτροπή Παρακολούθησης εξετάζει και εγκρίνει το Σχέδιο Αξιολόγησης για το επιχειρησιακό Πρόγραμμα και κάθε τροποποίηση του Σχεδίου Αξιολόγησης, μεταξύ άλλων, όταν οποιοδήποτε από αυτές αποτελεί μέρος του κοινού Σχεδίου Αξιολόγησης
- Όλες οι αξιολογήσεις εξετάζονται από την Επιτροπή Παρακολούθησης και διαβιβάζονται στην Επιτροπή.

Επιτροπές Παρακολούθησης και Παραλαβής των Αξιολογήσεων

- Η εκπόνηση των αξιολογήσεων κατά την διάρκεια της υλοποίησης των Επιχειρησιακών Προγραμμάτων, το έργο και τα παραδοτέα των Συμβούλων Αξιολόγησης παρακολουθούνται από Επιτροπές Παρακολούθησης και Παραλαβής που συγκροτούνται κυρίως από άτομα της Διαχειριστικής Αρχής. Για τον καλύτερο συντονισμό και την ομογενοποίηση του έργου (μεθοδολογίες, δείκτες κ.λ.π.) των αξιολογήσεων στις Επιτροπές αυτές θα συμμετέχει και ένας εκπρόσωπος της ΕΑΣ.

Δίκτυο Αξιολόγησης

Το Δίκτυο Αξιολόγησης συντονίζεται από την Ειδική Υπηρεσία Στρατηγικής, Σχεδιασμού και Αξιολόγησης (ΕΥΣΣΑ) και συμμετέχουν εκπρόσωποι των λοιπών Ειδικών Υπηρεσιών της Εθνικής Αρχής Συντονισμού (ΕΥΣΕ, ΕΥΘΥ, ΕΥΟΠΣ, ΕΥΚΕ, ΕΥΣΕΚΤ), εκπρόσωποι των Ειδικών Υπηρεσιών Διαχείρισης των Προγραμμάτων του ΕΣΠΑ 2014-2020 (ΠΕΠ, ΤΕΠ, Προγράμματα ΕΕΣ, Πρόγραμμα Αγροτικής Ανάπτυξης, Ε.Π. Θάλασσας και Αλιείας), εκπρόσωποι των Επιτελικών Δομών ΕΣΠΑ των Υπουργείων ή άλλων υπηρεσιών τους, εκπρόσωποι των Περιφερειακών Επιτροπών Αναπτυξιακού Σχεδιασμού ΕΣΠΑ, και εκπρόσωποι των Αρχών που σχεδιάζουν ή/ και υλοποιούν τις συγκεκριμένες πρωτοβουλίες.

Έργο του Δικτύου Αξιολόγησης των Προγραμμάτων του ΕΣΠΑ 2014-2020 αποτελεί:

- Η διαβούλευση για τη διαμόρφωση ενός πλαισίου αρχών, οι οποίες θα καλύπτουν όλα τα θέματα αξιολόγησης της Πολιτικής Συνοχής όπως μεθοδολογικά εργαλεία, δείκτες, Σχέδια αξιολόγησης, καθώς και την πρόοδο, τα ευρήματα και τις συστάσεις των εκπονούμενων αξιολογήσεων, σύμφωνα με το Ενωσιακό θεσμικό πλαίσιο.
- Η συνεργασία για την εξασφάλιση της τήρησης των κανονιστικών υποχρεώσεων σχετικά με την αξιολόγηση στο πλαίσιο του ΕΣΠΑ καθώς και για τη διασφάλιση της ομοιογένειας, της συνοχής και της συνέργειας των έργων αξιολόγησης που υλοποιούνται.

- Η συνεργασία για την παρακολούθηση και επισκόπηση της υλοποίησης των Σχεδίων Αξιολόγησης και για τη διάδοση και περαιτέρω επεξεργασία των ευρημάτων και των συστάσεων των εκπονούμενων αξιολογήσεων.
- Ο συντονισμός της ελληνικής συμμετοχής στα δίκτυα αξιολόγησης της Γενικής Δ/σης Περιφερειακής Πολιτικής και Αστικής Ανάπτυξης και της Γενικής Δ/σης Απασχόλησης, Κοινωνικών Υποθέσεων και Ένταξης της Ευρωπαϊκής Επιτροπής, στα οποία γίνεται, σε Ευρωπαϊκό επίπεδο, ανταλλαγή πληροφοριών και καλών πρακτικών για μεθοδολογικά εργαλεία, δείκτες, Σχέδια αξιολόγησης, καθώς και ενημέρωση για την πρόοδο, τα ευρήματα και τις συστάσεις των αξιολογήσεων που αναθέτει η Ευρωπαϊκή Επιτροπή.
- Η ανταλλαγή εμπειριών και καλών πρακτικών στο πλαίσιο των Προγραμμάτων του ΕΣΠΑ και στην αξιοποίηση της εμπειρίας, των καλών πρακτικών και των μαθημάτων που αντλούνται από τη συμμετοχή στα προαναφερόμενα Δίκτυα που λειτουργούν υπό την ευθύνη των αρμόδιων Γενικών Διευθύνσεων της Ευρωπαϊκής Επιτροπής.

Στο πλαίσιο της οργάνωσης και της λειτουργίας του, το Δίκτυο Αξιολόγησης των Προγραμμάτων του ΕΣΠΑ 2014-2020:

- Επεξεργάζεται και εισηγείται στην Εθνική Αρχή Συντονισμού (ΕΑΣ)/ΕΥΣΣΑ προτάσεις σχετικά με:
 - ο την έκδοση οδηγιών, εγκυκλίων και κατευθύνσεων καθώς και σχεδίων προδιαγραφών για τα Σχέδια Αξιολόγησης και για την διενέργεια των αξιολογήσεων των Προγραμμάτων,
 - ο την επεξεργασία των πορισμάτων των αξιολογήσεων και την παροχή κατευθύνσεων στις Ειδικές Υπηρεσίες Διαχείρισης (ΕΥΔ) των Προγραμμάτων και τους λοιπούς αρμόδιους φορείς σχετικά με την αξιοποίηση των ευρημάτων,
 - ο την έκδοση οδηγιών που αφορούν τους δείκτες παρακολούθησης και αξιολόγησης των Προγραμμάτων στο πλαίσιο της εφαρμογής του Ενιαίου Συστήματος Δεικτών ΕΣΠΑ 2014-2020,
 - ο την παρουσίαση οδηγιών για την οργάνωση και διενέργεια ερευνών πεδίου στο πλαίσιο των αξιολογήσεων.
- Συζητά και αναλύει τα αποτελέσματα αξιολογήσεων που έχουν πραγματοποιηθεί από την ΕΥΣΣΑ και από την ΕΥΣΕΚΤ για οριζόντια θέματα καθώς και αξιολογήσεων (θεματικών και άλλων) που εκπονούνται με ευθύνη των ΕΥΔ
- Συζητά και αναλύει τα αποτελέσματα από την εφαρμογή του πλαισίου επίδοσης και τις διαδικασίες ελέγχου επίτευξής του.
- Συμμετέχει με τον Πρόεδρο ή μέλη της Γραμματείας (ΕΥΣΣΑ) σε όλες τις αναγκαίες συσκέψεις και διαβουλεύσεις σχετικές με το θέμα της αξιολόγησης με άλλα Υπουργεία και Υπηρεσίες του Δημοσίου και του ευρύτερου Δημοσίου φορέα. Επίσης δύναται να διοργανώνει σχετικές με το θέμα συσκέψεις και διαβουλεύσεις.
- Συγκροτεί ομάδες εργασίας για την ανάλυση και επεξεργασία ειδικών θεμάτων

Στις συνεδριάσεις του Δικτύου προσκαλούνται να συμμετάσχουν (χωρίς να είναι μέλη του Δικτύου) εκπρόσωποι των αρμοδίων υπηρεσιών της Ευρωπαϊκής Επιτροπής, ενώ είναι δυνατό να συμμετέχουν επίσης (ενδεικτικά και όχι αποκλειστικά) και ανάλογα με τα θέματα της ημερήσιας διάταξης, Κοινωνικοοικονομικοί Εταίροι, επιμελητήρια, Μη Κυβερνητικές Οργανώσεις, ερευνητικά κέντρα, παρατηρητήρια και ειδικοί εμπειρογνώμονες.

3.2 Συντονισμός

Ο συντονισμός της διαδικασίας κατάρτισης των Σχεδίων Αξιολόγησης, του σχεδιασμού και της εκπόνησης των αξιολογήσεων και της αξιοποίησης των συμπερασμάτων γίνεται από την ΕΥΣΣΑ, σε

συνεργασία με την ΕΥΣΕΚΤ, στη βάση των αρμοδιοτήτων τους προκειμένου να διασφαλιστεί ότι η πληροφόρηση που παρέχεται από τις αξιολογήσεις είναι έγκαιρη, έγκυρη και αξιόπιστη, και περιλαμβάνει μεταξύ άλλων:

- ✓ κατευθύνσεις προς τα ΕΠ σχετικά με το χρονοπρογραμματισμό και τις αξιολογήσεις που πρέπει γίνουν για να καλυφθούν οι απαιτήσεις των Κανονισμών προκειμένου να εκπονηθούν αξιολογήσεις που θα συνεισφέρουν ουσιαστικά στην αποτελεσματική υλοποίηση των Προγραμμάτων,
- ✓ συντονισμό για την αξιολόγηση κοινών δράσεων των ΕΠ του ΕΚΤ σε οριζόντιο επίπεδο,
- ✓ ενιαίες κατευθύνσεις, προδιαγραφές και αξιολογικά ερωτήματα προς τα ΕΠ προκειμένου αξιολογήσεις για ομοειδείς δράσεις να εκπονηθούν με ενιαίο τρόπο και να παραχθούν συγκρίσιμα συμπεράσματα (π.χ. δράσεις ΕΚΤ, στρατηγική επικοινωνίας κλπ), συμπεριλαμβανομένης και της σύνταξης κοινών προδιαγραφών στα τεύχη προκήρυξης των επιμέρους αξιολογήσεων,
- ✓ κατευθύνσεις για ενιαία αντιμετώπιση θεμάτων προκειμένου να μπορούν να συναχθούν συμπεράσματα σε εθνικό επίπεδο (π.χ. επίπεδο θεματικού στόχου, στρατηγική Ευρώπη 2020 κλπ),
- ✓ επισκόπηση των υποβληθέντων Σχεδίων Αξιολόγησης για ομογενοποίηση των αποτελεσμάτων/συμπερασμάτων και σύνταξη του Σχεδίου Αξιολόγησης του ΕΣΠΑ από την ΕΥΣΣΑ σε συνεργασία με την ΕΥΣΕΚΤ,
- ✓ ενέργειες για την εξασφάλιση της πληροφορίας που είναι απαραίτητη σε κάθε αξιολόγηση,

Ο συντονισμός του σχεδιασμού, της υλοποίησης και της διάχυσης των αποτελεσμάτων των αξιολογήσεων διασφαλίζεται και στο πλαίσιο του Δικτύου Αξιολόγησης.

Η ΕΥΣΣΑ, σε συνεργασία με την ΕΥΣΕΚΤ, διασφαλίζει την κατάρτιση του Σχεδίου Αξιολόγησης του ΕΣΠΑ 2014-2020 και συντονίζει κάθε ενέργεια που απαιτείται για την αντιμετώπιση των στρατηγικών/ θεμάτων που θα αξιολογηθούν σε εθνικό επίπεδο και αφορά στη συνεργασία με τις υπηρεσίες όλων των Ταμείων και τις Ειδικές Υπηρεσίες Διαχείρισης των ΕΠ. Στο πλαίσιο αυτό, η ΕΥΣΣΑ αποστέλλει οδηγίες και κατευθύνσεις, αλλά μπορεί να ζητήσει και την αποστολή στοιχείων από τις αρμόδιες ΕΥΔ.

3.3 Ρόλος εταίρων και ενδιαφερόμενων μερών

Η συμμετοχή των εταίρων στη διαμόρφωση, αναθεώρηση και υλοποίηση του Σχεδίου Αξιολόγησης διασφαλίζεται με τη συμμετοχή τους και το ρόλο τους στην Επιτροπή Παρακολούθησης. Η συμμετοχή των λοιπών εμπλεκόμενων μερών, διασφαλίζεται κατά το στάδιο κατάρτισης, αναθεώρησης και υλοποίησης των Σχεδίων Αξιολόγησης από τους ίδιους τους εταίρους της Επιτροπής Παρακολούθησης, οι οποίοι θα πρέπει να ενεργοποιήσουν το δίκτυο επικοινωνίας με τους λοιπούς εμπλεκόμενους φορείς που εκπροσωπούν.

Η Διαχειριστική Αρχή συντάσσει το Σχέδιο Αξιολόγησης ανάλογα με τις ανάγκες και την υλοποίηση του ΕΠ και το υποβάλλει στα μέλη της Επιτροπής Παρακολούθησης για παρατηρήσεις και σχόλια. Η Διαχειριστική Αρχή θα πρέπει να προβλέψει για τη διαδικασία των σχολίων εύλογο χρονικό διάστημα, προκειμένου να δοθεί η δυνατότητα στους εταίρους και μέλη της Επιτροπής Παρακολούθησης κάθε ΕΠ να διαβουλευτούν με τα επιμέρους εμπλεκόμενα μέρη (φορείς, ομάδες κλπ) που εκπροσωπούν τις προτάσεις της Διαχειριστικής Αρχής για το Σχέδιο Αξιολόγησης, τις επιμέρους αξιολογήσεις και τα εκάστοτε αξιολογικά ερωτήματα.

Αντίστοιχα σε κάθε διαδικασία αναθεώρησης των Σχεδίων Αξιολόγησης, η οποία θα συζητιέται σε Προγραμματισμένη Επιτροπή Παρακολούθησης, το αναθεωρημένο Σχέδιο Αξιολόγησης θα

αποστέλλεται στα μέλη της Επιτροπής Παρακολούθησης σε εύλογο χρονικό διάστημα, προκειμένου να μπορεί να γίνει διαβούλευση τόσο με τους εταίρους, όσο και με όλα τα εμπλεκόμενα μέρη.

3.4 Ανεξαρτησία αξιολογητών

Η ανεξαρτησία των αξιολογήσεων στη νέα Προγραμματική περίοδο 2014-2020, διασφαλίζεται από τις Διαχειριστικές Αρχές με συντονισμό της ΕΥΣΣΑ, κατά τη διαδικασία προετοιμασίας των τευχών προκήρυξης των αξιολογήσεων κάθε ΕΠ, καθώς και των σχετικών συμβάσεων ανάθεσης, από τις Αρχές που είναι αρμόδιες για το σχεδιασμό και την υλοποίηση των ΕΠ. Για το λόγο αυτό, αλλά και για λόγους διασφάλισης της ποιότητας των παραδοτέων, κατά τη σύνταξη των προκηρύξεων θα διασφαλίζεται τουλάχιστον ότι οι υποψήφιοι Ανάδοχοι των αξιολογήσεων δεν θα εκπονούν αξιολογήσεις των ΕΠ 2014-2020, των οποίων είχαν αναλάβει το σχεδιασμό. Αντίστοιχα, οι ανάδοχοι που συμμετείχαν στο σχεδιασμό Στρατηγικών (RIS, ΟΧΕ, ΠΕΣΚΕ) δεν θα εκπονούν τις αξιολογήσεις των Στρατηγικών αυτών.

Σε κάθε περίπτωση, θα διασφαλίζεται από τη Διαχειριστική Αρχή ότι οι ανάδοχοι που συμμετείχαν στο σχεδιασμό ακόμα και επιμέρους δράσεων, δεν θα εκπονούν τις αξιολογήσεις των δράσεων αυτών.

Αναλυτικές προϋποθέσεις συμμετοχής και σχετικά κριτήρια αποκλεισμού θα περιγραφούν στους όρους των προκηρύξεων βάσει κοινών οδηγιών της ΕΑΣ.

3.5 Πρόγραμμα Κατάρτισης

Η ΕΥΣΣΑ, σε συνεργασία με την ΕΥΣΕΚΤ, προκειμένου να ενισχυθούν οι ικανότητες των στελεχών των ΕΥ σε θέματα αξιολόγησης, διερευνά σε συστηματική βάση τις ανάγκες επιμόρφωσης κατά τον κύκλο ζωής των αξιολογήσεων και συντονίζει τη διενέργεια σεμιναρίων. Η ΕΥΣΣΑ, σε συνεργασία με την ΕΥΣΕΚΤ, καταρτίζει ετήσιο πλάνο σεμιναρίων με συγκεκριμένη θεματολογία ανάλογα με τις διαπιστωμένες ανάγκες. Ομοίως, θα εξεταστούν οι ανάγκες κατάρτισης λοιπών εμπλεκόμενων φορέων, όπως των Ενδιάμεσων Φορέων, των Δικαιούχων, των μελών των Επιτροπών Παρακολούθησης κ.α. Υπεύθυνη για την καταγραφή των αναγκών των λοιπών εμπλεκόμενων φορέων είναι η κάθε ΔΑ, η οποία αποστέλλει τις ανάγκες στην ΕΥΣΣΑ, προκειμένου να διαμορφωθεί το ετήσιο πλάνο καταρτίσεων.

Τα σεμινάρια στοχεύουν στη δημιουργία μιας κοινής αντίληψης σε θέματα αξιολόγησης, στην ανάπτυξη γνώσεων και δεξιοτήτων, στην περαιτέρω κατάρτιση και εξειδίκευση των εμπλεκόμενων μερών, στην ανταλλαγή απόψεων και καλών πρακτικών, προκειμένου να εξασφαλισθούν οι πλέον κατάλληλοι όροι και προϋποθέσεις για την αποτελεσματική διεξαγωγή των αξιολογήσεων.

Ειδικότερα, μετά την καταγραφή των σχετικών αναγκών κατάρτισης κυρίως των Ειδικών Υπηρεσιών Διαχείρισης, τα πεδία κατάρτισης ενδεικτικά αφορούν:

- ✓ την επιλογή των κατάλληλων μεθοδολογικών εργαλείων και τεχνικών ανάλογα με το αντικείμενο της αξιολόγησης,
- ✓ τη διαμόρφωση των αξιολογικών ερωτημάτων,
- ✓ τη συγγραφή των όρων της προκήρυξης,
- ✓ την παρακολούθηση και παραλαβή ποιοτικών αξιολογήσεων,
- ✓ την ενσωμάτωση των πορισμάτων της αξιολόγησης στα Προγράμματα.
- ✓ Η διεξαγωγή των σεμιναρίων και η επιλογή των θεματικών πεδίων θα γίνεται ανάλογα με τις ανάγκες που διαπιστώνονται σε σχέση με το χρονοπρογραμματισμό των αξιολογήσεων. Ο βαθμός λεπτομέρειας και εστίασης θα διαμορφώνεται κατά περίπτωση.

Στο πλαίσιο αυτό, η ΕΥΣΣΑ, σε συνεργασία με την ΕΥΣΕΚΤ μεριμνά για τη διενέργεια σεμιναρίων και σε συνεργασία με την ΜΟΔ ΑΕ βάσει του πλάνου κατάρτισεων κάθε έτους.

3.6 Διάδοση και χρήση των πορισμάτων των αξιολογήσεων

Η διάχυση της πληροφορίας και των ευρημάτων των αξιολογήσεων καθώς και η ανταλλαγή απόψεων και εμπειριών για τη βελτίωσή τους αποτελεί σημαντικό στοιχείο για την Προγραμματική περίοδο 2014-2020. Η χρήση και διάχυση των αποτελεσμάτων ενδυναμώνει τόσο την ανεξαρτησία των αξιολογήσεων όσο και τη διαμόρφωση συστάσεων για την παραγωγή πολιτικής ή την αναθεώρηση των ΕΠ.

Ένα βασικό βήμα είναι η τυποποίηση των ομάδων/χρηστών των αξιολογήσεων προς τους οποίους θα κατευθυνθεί η διάχυση της πληροφόρησης, καθώς και των εξειδικευμένων προϊόντων και δράσεων ανά ομάδα και ανά αξιολόγηση που είναι απαραίτητα για το σκοπό αυτό (π.χ. περίληψη με εστίαση στις ανάγκες της κάθε ομάδας χρηστών, παρουσιάσεις, φυλλάδια κλπ).

Η αναλυτική περιγραφή των παραπάνω ενεργειών για τη διάδοση των πορισμάτων των αξιολογήσεων είναι σκόπιμο να γίνει είτε στο πλαίσιο της προκήρυξης από την ίδια τη ΔΑ, είτε από τον αξιολογητή -στο πλαίσιο της σύμβασης του- σε συνεργασία με τη Διαχειριστική Αρχή του ΕΠ για κάθε αξιολόγηση.

Η διάδοση των αποτελεσμάτων κάθε αξιολόγησης θα γίνεται σε τρία επίπεδα:

- για τους εταίρους (μέλη Επιτροπών Παρακολούθησης) του κάθε ΕΠ, η ενημέρωση για τα αποτελέσματα των αξιολογήσεων θα γίνεται από τη Διαχειριστική Αρχή μετά την ολοκλήρωση κάθε αξιολόγησης με ανάρτηση των τελικών παραδοτέων στο ΔΙΑΥΛΟ και συζήτηση στις Επιτροπές Παρακολούθησης.
- για τα λοιπά εμπλεκόμενα μέρη, η ενημέρωση για τα αποτελέσματα των αξιολογήσεων θα γίνεται από τους φορείς που συμμετέχουν στην Επιτροπή Παρακολούθησης, οι οποίοι οφείλουν να ενεργοποιήσουν ένα δίκτυο επικοινωνίας με τους βασικούς φορείς/ ομάδες που εκπροσωπούν,
- για τους πολίτες και τις βασικές ομάδες χρηστών, η ενημέρωση για τα αποτελέσματα των αξιολογήσεων θα γίνεται εξειδικευμένα με βάση συστηματοποιημένη πληροφορία που θα έχει προκύψει κατά τη διαδικασία εκπόνησης της αξιολόγησης και θα ανταποκρίνεται στις εξειδικευμένες ανάγκες της κάθε ομάδας χρηστών.

Η διάδοση της πληροφορίας και των ευρημάτων των αξιολογήσεων θα γίνεται στη βάση τυποποιημένης φόρμας της επιτελικής σύνοψης κάθε αξιολόγησης, στην οποία θα πρέπει να περιγράφεται η διαδικασία, τα δεδομένα, τα ευρήματα, τα συμπεράσματα και οι συστάσεις κάθε αξιολόγησης θα πρέπει να είναι διαθέσιμα για δημοσιοποίηση. Περαιτέρω, η επιτελική σύνοψη θα δημοσιοποιείται στην ελληνική και στην αγγλική γλώσσα.

Για την έγκαιρη ενημέρωση σχετικά με την προετοιμασία, την πορεία και τα συμπεράσματα των αξιολογήσεων, έχουν προβλεφθεί τα παρακάτω εργαλεία:

- ✓ **Δίκτυο Αξιολόγησης**, στο πλαίσιο του οποίου γίνεται η παρακολούθηση των βημάτων που αφορούν στην εκπόνηση των αξιολογήσεων των Επιχειρησιακών Προγραμμάτων της περιόδου 2014-2020 και η διάχυση των πορισμάτων των αξιολογήσεων μεταξύ των συμμετεχόντων.
- ✓ **Εσωτερική διαδικτυακή πλατφόρμα ΔΙΑΥΛΟΣ**, μέσω της οποίας γίνεται η ενημέρωση των μελών της Επιτροπής Παρακολούθησης των ΕΠ για τις αξιολογήσεις και τα αποτελέσματά τους με βάση τα θέματα αρμοδιότητάς τους.

- ✓ **Ιστοσελίδα Επιχειρησιακού Προγράμματος Περιφέρειας Ηπείρου 2014 – 2020 www.peproe.gr**, όπου αναρτώνται από την αρμόδια Διαχειριστική Αρχή, οι επιτελικές περιλήψεις των αξιολογήσεων σε απλή γλώσσα, στα ελληνικά και στα αγγλικά, ανά ομάδα χρήστη.
- ✓ **Ιστοσελίδα για το ΕΣΠΑ 2014-2020 www.espa.gr**, όπου οι επιτελικές περιλήψεις των αξιολογήσεων του ΕΣΠΑ ανά ομάδα χρήστη αναρτώνται από την ΕΑΣ.

3.7 Στρατηγική διαχείρισης ποιότητας

Η Στρατηγική διαχείριση ποιότητας αποτελεί βασικό στοιχείο κατά τη διάρκεια της διαδικασίας κάθε αξιολόγησης και σε όλο τον κύκλο ζωής της, καθώς διασφαλίζει την εκπόνηση υψηλής ποιότητας αξιολογήσεων, την καλύτερη δυνατή χρήση των συμπερασμάτων των αξιολογήσεων και την μεγαλύτερη δυνατή διάδοση των αποτελεσμάτων σε όλους τους χρήστες.

Η Στρατηγική διαχείρισης ποιότητας στο πλαίσιο των αξιολογήσεων που θα εκπονηθούν την Προγραμματική περίοδο 2014-2020 προβλέπεται να διασφαλίζει τις ακόλουθες αρχές:

Διαφάνεια (Transparency)

Η διαφάνεια ενισχύει την εμπιστοσύνη προς τους φορείς που διενεργούν τις αξιολογήσεις και διαμορφώνει τις κατάλληλες συνθήκες για να ωθήσει τους εμπλεκόμενους να λάβουν υπόψη τους τα συμπεράσματα και να κάνουν χρήση των συστάσεων κάθε αξιολόγησης. Είναι κατά συνέπεια σκόπιμο όλες οι αξιολογήσεις να δημοσιοποιούνται και να είναι προσβάσιμες στο ευρύ κοινό. Η διαδικασία, τα δεδομένα, τα ευρήματα, τα συμπεράσματα και οι συστάσεις κάθε αξιολόγησης θα πρέπει να είναι διαθέσιμα για δημοσιοποίηση.

Στο πλαίσιο της Προγραμματικής περιόδου 2014-2020, η αρχή της διαφάνειας ενισχύεται μέσω των ακόλουθων δραστηριοτήτων:

- Δημοσιοποίηση του κάθε φορά εγκεκριμένου Σχεδίου Αξιολόγησης κάθε ΕΠ, το οποίο επανεξετάζεται σε ετήσια βάση προκειμένου να προσαρμόζεται στις νέες ανάγκες.
- Δημοσιοποίηση των όρων της προκήρυξης κάθε αξιολόγησης.
- Δημοσιοποίηση των επιτελικών περιλήψεων κάθε αξιολόγησης, καθώς και της έκθεσης σύνοψης των αποτελεσμάτων όλων των αξιολογήσεων κάθε ΕΠ.

Ανεξαρτησία (Independence)

Οι αξιολογήσεις εκπονούνται κυρίως από εξωτερικούς αξιολογητές, οι οποίοι θα πρέπει με αμερόληπτο τρόπο να κάνουν εκτιμήσεις στη βάση ενδείξεων και αξιόπιστων δεδομένων. Είναι σημαντικό να εξασφαλιστεί η ανεξαρτησία κάθε αξιολόγησης από πολιτικές παρεμβάσεις και προτιμήσεις.

Στο πλαίσιο της Προγραμματικής περιόδου 2014-2020, η αρχή της ανεξαρτησίας ενισχύεται μέσω των ακόλουθων δραστηριοτήτων:

- Διασφάλιση ότι οι εξωτερικοί αξιολογητές που θα εκπονήσουν τις αξιολογήσεις των ΕΠ δεν είχαν συμμετάσχει στο σχεδιασμό των συγκεκριμένων ΕΠ.
- Διασφάλιση ότι οι εξωτερικοί αξιολογητές έχουν πλήρη πρόσβαση σε όλες τις απαιτούμενες πληροφορίες.
- Διασφάλιση ότι οι εξωτερικοί αξιολογητές έχουν πλήρη αυτονομία στην καταγραφή των ευρημάτων και τη διατύπωση των σχετικών πορισμάτων.

Ήθος (Ethics)

Κατά το σχεδιασμό μίας αξιολόγησης θα πρέπει να λαμβάνονται υπόψη και να διευθετούνται οι ηθικές προκλήσεις που ενδέχεται να προκύψουν. Οι αξιολογήσεις και οι αξιολογητές θα πρέπει να σέβονται τα δικαιώματα και την αξιοπρέπεια όλων των εμπλεκόμενων σε μία αξιολόγηση, θα πρέπει να παρέχουν εχεμύθεια, ενώ οι συμμετέχοντες σε μία αξιολόγηση θα πρέπει να μην υπόκεινται σε εξωτερικές πιέσεις. Οι αξιολογήσεις δεν θα πρέπει να αντικατοπτρίζουν προσωπικά ή άλλα συμφέροντα.

Στο πλαίσιο της Προγραμματικής περιόδου 2014-2020, η αρχή του ήθους ενισχύεται μέσω των ακόλουθων δραστηριοτήτων:

- Σαφή περιγραφή στους όρους της προκήρυξης κάθε αξιολόγησης της λογικής, του σκοπού και του περιεχομένου της αξιολόγησης, των βασικών αξιολογικών ερωτημάτων, της ενδεχόμενης προτιμητέας μεθόδου αξιολόγησης και όλων των θεμάτων που θα πρέπει να ληφθούν υπόψη, προκειμένου οι δυνητικοί αξιολογητές να ενημερωθούν κατάλληλα για το τι απαιτείται από αυτούς, ώστε να σταθμίσουν τους δεοντολογικούς κινδύνους που ενδέχεται να προκύψουν.
- Σαφής όρος στους όρους της προκήρυξης κάθε αξιολόγησης όσον αφορά στη δέσμευση κάθε αξιολογητή να παραμείνουν εμπιστευτικά τα ευρήματα της αξιολόγησης μέχρι και την τελική παραλαβή της. Η συμφωνία εμπιστευτικότητας συμπεριλαμβάνει και τα στοιχεία που δίνονται ή συλλέγονται από τον αξιολογητή.

Ποιότητα (Quality)

Προκειμένου οι αξιολογήσεις να παρέχουν επικυρωμένα και αξιόπιστα συμπεράσματα που να είναι τεκμηριωμένα, θα πρέπει να χρησιμοποιούνται πρότυπα ποιότητας, συμβατά με τα πρότυπα που χρησιμοποιούνται διεθνώς, τα οποία επανεξετάζονται συστηματικά και προσαρμόζονται στις νέες ανάγκες.

Στο πλαίσιο της Προγραμματικής περιόδου 2014-2020, η αρχή της ποιότητας ενισχύεται μέσω της ενσωμάτωσης στους όρους της προκήρυξης κάθε αξιολόγησης κριτηρίων ποιότητας για την υποστήριξη του έργου των Επιτροπών Παρακολούθησης και παραλαβής των μελετών και τη διασφάλιση εκπόνησης αξιολογήσεων υψηλής ποιότητας στη βάση ενιαίων προκαθορισμένων κριτηρίων ποιότητας.

Χρησιμότητα (Utility)

Προκειμένου οι αξιολογήσεις να έχουν χρησιμότητα και τα συμπεράσματά τους να έχουν εφαρμογή, θα πρέπει να εστιάζουν στους χρήστες και να παρέχουν επίκαιρη και κατανοητή πληροφορία που να ανταποκρίνεται σε θέματα που τους ενδιαφέρουν, αλλά και να είναι συναφής με τα ερωτήματα που τίθενται για τη λήψη αποφάσεων. Η πληροφορία θα πρέπει να παρουσιάζεται με τρόπο κατανοητό προς τους χρήστες και να μεταφράζεται κατάλληλα τόσο σε όρους πολιτικής όσο και πρακτικής εφαρμογής.

Στο πλαίσιο της Προγραμματικής περιόδου 2014-2020, η αρχή της χρησιμότητας ενισχύεται μέσω των ακόλουθων δραστηριοτήτων:

- Προσδιορισμός και τυποποίηση ομάδων χρηστών στο πλαίσιο κάθε αξιολόγησης, ενέργεια η οποία θα αποτελεί προϋπόθεση και αρχικό παραδοτέο του αξιολογητή και θα ενσωματώνεται στους όρους προκήρυξης κάθε αξιολόγησης.
- Διάδοση συμπερασμάτων και συστάσεων των αξιολογήσεων σε όλους τους χρήστες, στη βάση συγκεκριμένων προτάσεων από τον αξιολογητή ανά κατηγορία χρηστών, στο πλαίσιο της επιτελικής σύνοψης κάθε αξιολόγησης.

4. Αξιολογήσεις

ΜΕΡΟΣ Α: Σύνοψη και χρονοπρογραμματισμός αξιολογήσεων

4.1 Συνοπτικός πίνακας

Πίνακας 1: Συνοπτικός πίνακας αξιολογήσεων Προγράμματος

α/α	Τίτλος αξιολόγησης	Ενδεικτική ημερομηνία ολοκλήρωσης	Εκτιμώμενος Π/Υ (€)
1	ΤΕΛΙΚΗ ΕΚΘΕΣΗ ΕΚ ΤΩΝ ΠΡΟΤΕΡΩΝ ΑΞΙΟΛΟΓΗΣΗΣ ΚΑΙ ΣΤΡΑΤΗΓΙΚΗΣ ΠΕΡΙΒΑΛΛΟΝΤΙΚΗΣ ΕΚΤΙΜΗΣΗΣ ΤΟΥ ΠΕΠ 2014-2020	12 ^{ος} 2014	-
2	ΟΡΙΖΟΝΤΙΑ ΑΞΙΟΛΟΓΗΣΗ ΤΩΝ ΔΡΑΣΕΩΝ ΕΝΑΡΜΟΝΙΣΗΣ ΟΙΚΟΓΕΝΕΙΑΚΗΣ ΚΑΙ ΕΠΑΓΓΕΛΜΑΤΙΚΗΣ ΖΩΗΣ ΣΤΟ ΕΠΑΝΑΔΕΔΒΜ ΚΑΙ ΣΤΑ ΠΕΠ*	2 ^{ος} 2017	-
3	1Η ΑΞΙΟΛΟΓΗΣΗ ΕΦΑΡΜΟΓΗΣ ΤΟΥ Ε.Π. ΠΕΡΙΦΕΡΕΙΑΣ ΗΠΕΙΡΟΥ 2014-2020	3 ^{ος} 2017	20.000
4	ΑΞΙΟΛΟΓΗΣΗ ΤΗΣ ΣΤΡΑΤΗΓΙΚΗΣ ΕΞΥΠΝΗΣ ΕΞΕΙΔΙΚΕΥΣΗΣ (RIS) ΚΑΙ ΤΗΣ ΕΠΙΧΕΙΡΗΜΑΤΙΚΟΤΗΤΑΣ	2 ^{ος} 2019	15.000
5	ΑΞΙΟΛΟΓΗΣΗ ΤΟΥ ΣΧΕΔΙΑΣΜΟΥ ΤΗΣ ΟΛΟΚΛΗΡΩΜΕΝΗΣ ΧΩΡΙΚΗΣ ΑΝΑΠΤΥΞΗΣ (ΟΧΕ)	2 ^{ος} 2019	15.000
6	ΑΞΙΟΛΟΓΗΣΗ ΔΡΑΣΕΩΝ ΕΙΔΙΚΗΣ ΑΓΩΓΗΣ: 1) ΕΚΠΑΙΔΕΥΤΙΚΗΣ ΥΠΟΣΤΗΡΙΞΗΣ ΓΙΑ ΕΝΤΑΞΗ ΜΑΘΗΤΩΝ ΜΕ ΑΝΑΠΗΡΙΑ Η/ΚΑΙ ΕΙΔΙΚΕΣ ΕΚΠΑΙΔΕΥΤΙΚΕΣ ΑΝΑΓΚΕΣ 2) ΑΝΑΠΤΥΞΗΣ ΥΠΟΣΤΗΡΙΚΤΙΚΩΝ ΔΟΜΩΝ ΓΙΑ ΤΗΝ ΕΝΤΑΞΗ ΚΑΙ ΣΥΜΠΕΡΙΛΗΨΗ ΣΤΗΝ ΕΚΠΑΙΔΕΥΣΗ ΤΩΝ ΜΑΘΗΤΩΝ ΜΕ ΑΝΑΠΗΡΙΑ Η/ΚΑΙ ΕΙΔΙΚΕΣ ΕΚΠΑΙΔΕΥΤΙΚΕΣ ΑΝΑΓΚΕΣ ΚΑΙ ΔΡΑΣΕΩΝ*	2 ^{ος} 2019	-
7	ΑΞΙΟΛΟΓΗΣΗ ΔΡΑΣΕΩΝ ΤΟΥ ΕΚΤ ΠΟΥ ΑΦΟΡΟΥΝ ΤΑ ΚΕΝΤΡΑ ΚΟΙΝΟΤΗΤΑΣ (9.ii) ΚΑΙ ΤΙΣ ΔΟΜΕΣ ΑΜΕΣΗΣ ΑΝΤΙΜΕΤΩΠΙΣΗΣ ΤΗΣ ΦΤΩΧΕΙΑΣ (9.iv)	2 ^{ος} 2019	25.000
8	ΤΕΛΙΚΗ ΑΞΙΟΛΟΓΗΣΗ ΕΦΑΡΜΟΓΗΣ ΤΟΥ Ε.Π. ΠΕΡΙΦΕΡΕΙΑΣ ΗΠΕΙΡΟΥ 2014-2020	3 ^{ος} 2019	30.000
9	ΘΕΜΑΤΙΚΗ ΑΞΙΟΛΟΓΗΣΗ ΔΡΑΣΕΩΝ ΤΗΣ ΣΤΡΑΤΗΓΙΚΗΣ ΕΞΥΠΝΗΣ ΕΞΕΙΔΙΚΕΥΣΗΣ (RIS/ΔΡΑΣΕΙΣ ΕΤΠΑ) ΚΑΙ ΤΗΣ ΕΠΙΧΕΙΡΗΜΑΤΙΚΟΤΗΤΑΣ	12 ^{ος} 2021	25.000
10	ΘΕΜΑΤΙΚΗ ΑΞΙΟΛΟΓΗΣΗ ΔΡΑΣΕΩΝ ΠΕΡΙΒΑΛΛΟΝΤΟΣ ΚΑΙ ΕΝΕΡΓΕΙΑΣ (Θ.Σ 4,5,6)	12 ^{ος} 2021	25.000
11	ΘΕΜΑΤΙΚΗ ΑΞΙΟΛΟΓΗΣΗ ΔΡΑΣΕΩΝ ΟΛΟΚΛΗΡΩΜΕΝΗΣ ΧΩΡΙΚΗΣ ΑΝΑΠΤΥΞΗΣ (ΟΧΕ/ΔΡΑΣΕΙΣ ΕΤΠΑ)	12 ^{ος} 2021	25.000
12	ΑΞΙΟΛΟΓΗΣΗ ΔΡΑΣΕΩΝ ΚΑΘΟΛΙΚΗΣ ΠΡΟΣΒΑΣΗΣ ΣΕ ΥΠΗΡΕΣΙΕΣ ΥΓΕΙΑΣ*	12 ^{ος} 2021	-
13	ΘΕΜΑΤΙΚΗ ΑΞΙΟΛΟΓΗΣΗ ΔΡΑΣΕΩΝ ΚΟΙΝΩΝΙΚΗΣ ΟΙΚΟΝΟΜΙΑΣ (ΕΚΤ)	12 ^{ος} 2021	20.000
14	ΑΞΙΟΛΟΓΗΣΗ ΤΩΝ ΔΡΑΣΕΩΝ ΠΟΥ ΣΥΓΧΡΗΜΑΤΟΔΟΤΟΥΝΤΑΙ ΑΠΟ ΤΟ ΕΚΤ ΣΤΟ ΠΛΑΙΣΙΟ ΤΟΥ ΘΕΜΑΤΙΚΟΥ ΣΤΟΧΟΥ 8 ΚΑΙ ΤΗΣ ΣΥΜΒΟΛΗΣ ΤΟΥΣ ΣΤΗΝ ΠΕΡΙΦΕΡΕΙΑΚΗ ΣΤΡΑΤΗΓΙΚΗ ΕΞΥΠΝΗΣ ΕΞΕΙΔΙΚΕΥΣΗΣ*	6 ^{ος} 2022	-
15	ΣΥΝΟΛΙΚΗ ΑΞΙΟΛΟΓΗΣΗ ΤΩΝ ΔΡΑΣΕΩΝ ΤΟΥ Ε.Π. ΠΕΡΙΦΕΡΕΙΑΣ ΗΠΕΙΡΟΥ 2014-2020	10 ^{ος} 2022	60.000

* Αφορά οριζόντιες αξιολογήσεις που θα υλοποιηθούν από την ΕΥΔ ΕΠΑΝΑΔΕΔΒΜ ή την ΕΥΣ ΕΚΤ σε συνεργασία με την επιτελική δομή ΕΣΠΑ του Υπουργείου Υγείας. Αναλυτικά στοιχεία βρίσκονται στο πλαίσιο του Σχεδίου Αξιολόγησης του ΕΠΑΝΑΔΕΔΒΜ και του ΕΣΠΑ.

4.2 Χρονοδιάγραμμα

Η διαδικασία των αξιολογήσεων του Ε.Π. Περιφέρειας Ηπείρου 2014-2020 προβλέπεται να είναι ενεργοποιημένη καθ' όλη τη διάρκεια του Προγράμματος, δεδομένου ότι είναι ένα δυναμικό εργαλείο διαχείρισης, με το οποίο εποπτεύεται η πρόοδος και εκτιμάται η επίπτωση μίας παρέμβασης.

Έχει ήδη ξεκινήσει με την εκ των προτέρων αξιολόγηση το Δεκέμβριο του 2014 και αναμένεται να ολοκληρωθεί με την συνολική αξιολόγηση στο τέλος του 2022.

Στο παρακάτω σχηματικό χρονοδιάγραμμα φαίνεται αναλυτικά ο σχεδιασμός των αξιολογήσεων, σε σχέση με τα χρονικά όρια που έχουν τεθεί για την κάλυψη των απαιτήσεων.

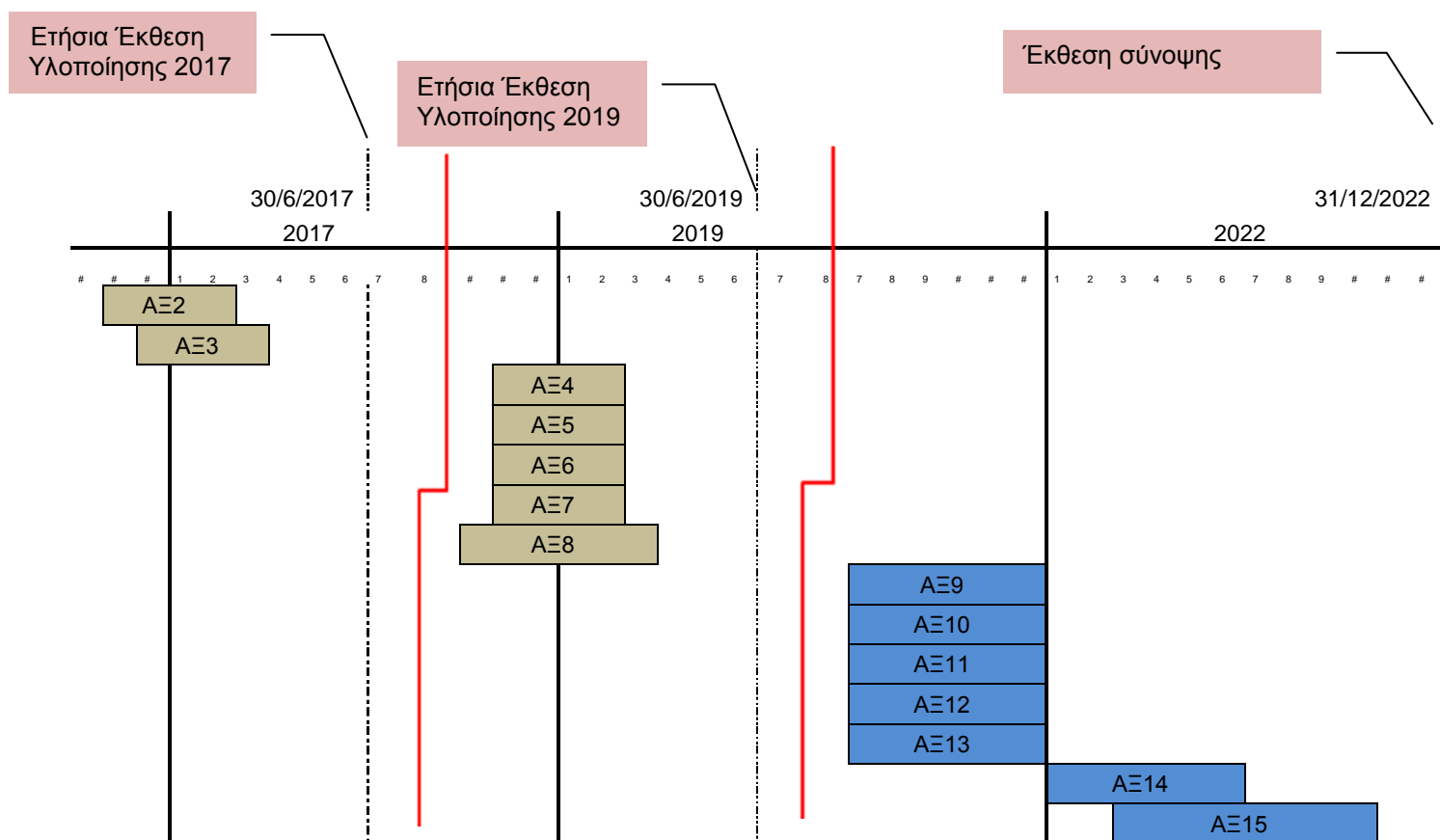

ΜΕΡΟΣ Β: Ανάλυση αξιολογήσεων

4.3 Αξιολογήσεις

1	«ΤΕΛΙΚΗ ΕΚΘΕΣΗ ΕΚ ΤΩΝ ΠΡΟΤΕΡΩΝ ΑΞΙΟΛΟΓΗΣΗΣ ΚΑΙ ΣΤΡΑΤΗΓΙΚΗΣ ΠΕΡΙΒΑΛΛΟΝΤΙΚΗΣ ΕΚΤΙΜΗΣΗΣ ΤΟΥ ΠΕΠ 2014-2020»
---	---

Η διενέργεια της εκ των προτέρων αξιολόγησης του νέου προγράμματος 2014-2020 συμπεριλαμβανομένης της Στρατηγικής Περιβαλλοντικής Εκτίμησης συντάχθηκε τον Δεκέμβριο του 2014. Αποτελούσε απαιτούμενο κατά τον Κανονισμό (COMMISSION IMPLEMENTING REGULATION (EU) No. 288/2014) «Draft report of the ex-ante evaluation» να συνοδεύει ως Παράρτημα το Πρόγραμμα όπως αυτό υποβάλλεται δια του συστήματος SFC. Εκπονήθηκε με βάση τις οδηγίες και κατευθύνσεις της ΕΥΣΣΑΑΠ, της ΕΥΣΕΚΤ, των υπηρεσιών της Επιτροπής και των ενεργειών της Ομάδας Σχεδιασμού του Προγράμματος.

2	«ΟΡΙΖΟΝΤΙΑ ΑΞΙΟΛΟΓΗΣΗ ΤΩΝ ΔΡΑΣΕΩΝ ΕΝΑΡΜΟΝΙΣΗΣ ΟΙΚΟΓΕΝΕΙΑΚΗΣ ΚΑΙ ΕΠΑΓΓΕΛΜΑΤΙΚΗΣ ΖΩΗΣ ΣΤΟ ΕΠΑΝΑΔΕΔΒΜ ΚΑΙ ΣΤΑ ΠΕΠ»
---	---

Για τις δράσεις εναρμόνισης οικογενειακής και επαγγελματικής ζωής και τη συμβολή στους ειδικούς στόχους των επενδυτικών προτεραιοτήτων:

- Ενεργός ένταξη, με σκοπό, μεταξύ άλλων, την προώθηση της ισότητας των ευκαιριών και της ενεργού συμμετοχής και της βελτίωσης της απασχολησιμότητας (9.i) και
- Καταπολέμηση κάθε μορφής διακρίσεων και την προώθηση της ισότητας των ευκαιριών (9.iii),

θα διενεργηθεί σχετική αξιολογητική μελέτη από την ΕΥΔ ΕΠΑΝΑΔΕΔΒΜ, στο πλαίσιο του Σχεδίου Αξιολόγησης του ΕΠΑΝΑΔΕΔΒΜ.

Η μελέτη σχεδιάζεται να διενεργηθεί σε συνεργασία με τις Διαχειριστικές Αρχές των ΠΕΠ, θα εξετάσει την αποτελεσματικότητα, αποδοτικότητα, συνάφεια, συνοχή, προστιθέμενη αξία της παρέμβασης και αναμένεται να ολοκληρωθεί τον Φεβρουάριο του 2017.

3	«1η ΑΞΙΟΛΟΓΗΣΗ ΕΦΑΡΜΟΓΗΣ ΤΟΥ Ε.Π. ΠΕΡΙΦΕΡΕΙΑΣ ΗΠΕΙΡΟΥ 2014-2020»
---	--

Σχεδιασμός της αξιολόγησης:

Η 1η αξιολόγηση εφαρμογής του Προγράμματος θα πραγματοποιηθεί το πρώτο τρίμηνο του 2017 και θα αφορά όλους τους στόχους του Προγράμματος, τους Άξονες Προτεραιότητας και τους ειδικούς στόχους, για τους οποίους θα υπάρχουν ολοκληρωμένα έργα μέχρι το πρώτο τρίμηνο του 2017. Σκοπός της είναι να εξετάσει τον τρόπο υλοποίησης και διαχείρισής του Ε.Π., προκειμένου να υπάρχει ο κατάλληλος χρόνος να υποστηριχθεί η ομαλή ολοκλήρωσή του, αλλά και προταθεί πιθανή αναθεώρηση του. Τα σχετικά ερωτήματα είναι τα εξής:

- Οι δράσεις του Ε.Π. που υλοποιήθηκαν συνάδουν με τις ανάγκες και τις προτεραιότητες που είχαν αρχικά τεθεί;
- Απαιτείται αναθεώρηση προκειμένου να επιτευχθούν καλύτερα αποτελέσματα;

Επιπλέον, σημαντικό τμήμα αυτής της αξιολόγησης είναι η έγκαιρη αποτύπωση της λειτουργίας του συστήματος διαχείρισης, προκειμένου να διορθωθούν πιθανές αστοχίες. Τα σχετικά ερωτήματα που θα κληθεί να απαντήσει είναι τα εξής:

- Οι πιθανοί δικαιούχοι γνωρίζουν το Ε.Π. και έχουν πρόσβαση σε αυτό;
- Η διαδικασία υποβολής προτάσεων από τους πιθανούς δικαιούχους είναι απλή και υπάρχει σαφήνεια σχετικά με τα κριτήρια επιλογής;

Επίσης, θα εκτιμηθεί η αξιολόγηση των μέτρων Πληροφόρησης και Επικοινωνίας, η οποία θα γίνει με βάση τους επικοινωνιακούς στόχους που έχουν συμπεριληφθεί στη Στρατηγική Επικοινωνίας Επιχειρησιακού Προγράμματος της Περιφέρειας Ηπείρου, λαμβάνοντας υπόψη τα κύρια αποτελέσματα της έρευνας κοινής γνώμης «Αναγνωρισιμότητα του ΕΣΠΑ στην Ήπειρο», που υλοποιήθηκε κατά την προηγούμενη προγραμματική περίοδο. Ενδεικτικά αναφέρονται τα ακόλουθα θέματα προς διερεύνηση:

- Σε ποιο βαθμό υπάρχει αναγνωρισιμότητα από το κοινό: του ΕΣΠΑ, του ΕΠ και του ρόλου των Ταμείων και της Ένωσης;
- Γνωρίζουν οι ωφελούμενοι και οι δικαιούχοι του ΕΠ τις πηγές πληροφόρησης των δράσεων του;
- Είναι επαρκής η ενημέρωση, των ωφελούμενων και των δικαιούχων, για τις πράξεις που χρηματοδοτούνται από το ΕΠ και για τους στόχους αυτών;

Τα αποτελέσματα της αξιολόγησης θα χρησιμοποιηθούν ενόψει της ετήσιας έκθεσης του 2017. Μέσω της αξιολόγησης θα εντοπιστούν τα προβλήματα υλοποίησης, με τα αίτιά τους και τον τρόπο που αυτά δημιουργήθηκαν, με σκοπό τη διόρθωσή τους.

Η προσέγγιση και η μέθοδος θα είναι περισσότερο ποιοτική, άμεση, εξωτερική και τμηματική ως προς το εύρος των δράσεων του Ε.Π. που θα αξιολογήσει. Επίσης, θα γίνει και αποτίμηση των ενεργειών Πληροφόρησης και Επικοινωνίας

Θα απαιτηθεί να διενεργηθεί έρευνα πεδίου με ερωτηματολόγια ή/και συνεντεύξεις:

- προς το ευρύ κοινό για το ερώτημα «Σε ποιο βαθμό υπάρχει αναγνωρισιμότητα από το κοινό: του ΕΣΠΑ, του ΕΠ και του ρόλου των Ταμείων και της Ένωσης;»
- προς τους δικαιούχους και τους ωφελούμενους του Προγράμματος για τα ερωτήματα «Οι πιθανοί δικαιούχοι γνωρίζουν το Ε.Π. και έχουν πρόσβαση σε αυτό;», «Η διαδικασία υποβολής προτάσεων από τους πιθανούς δικαιούχους είναι απλή και υπάρχει σαφήνεια σχετικά με τα κριτήρια επιλογής;», «Γνωρίζουν οι ωφελούμενοι και οι δικαιούχοι του ΕΠ τις πηγές πληροφόρησης των δράσεων του;» και «Είναι επαρκής η ενημέρωση, των ωφελούμενων και των δικαιούχων, για τις πράξεις που χρηματοδοτούνται από το ΕΠ και για τους στόχους αυτών;»

Διαθεσιμότητα των δεδομένων:

Προκειμένου η αξιολόγηση να ανταποκριθεί στις επιδιώξεις που έχουν τεθεί με τα παραπάνω ερωτήματα, απαιτείται να χρησιμοποιηθούν τα κατάλληλα στοιχεία. Για το λόγο αυτό η αξιολόγηση θα αναφέρεται στους κοινούς και ειδικούς δείκτες του Προγράμματος (βάσει του Παραρτήματος) των πράξεων που έχουν ολοκληρωθεί. Θα απαιτηθεί η συλλογή δεδομένων που αφορούν στον προσδιορισμό της τιμής επίτευξης, στο συγκεκριμένο χρονικό διάστημα της αξιολόγησης, των δεικτών εκρών που αναφέρονται στους ειδικούς στόχους που θα καλύψει η αξιολόγηση. Ο τρόπος υπολογισμού/μέτρησης των δεικτών, η πηγή άντλησης των στοιχείων και τα μοναδιαία κόστη υπάρχουν αναλυτικά στο συνημμένο παράρτημα.

Σε περίπτωση που παρουσιαστούν ελλείψεις σε δεδομένα κατά τη διάρκεια της αξιολόγησης, που δεν προβλέφθηκαν, ο αξιολογητής θα προτείνει μια νέα πηγή ή άλλο τρόπο άντλησης του δείκτη, ή και αντικατάσταση του δείκτη με άλλο, ο οποίος θα διαθέτει εύκολα αντλήσιμα δεδομένα.

Η ΕΥΔ έχει ήδη αποστείλει επιστολές προς όλες τις αρχές, για την λήψη δεδομένων, τα οποία δεν είναι άμεσα διαθέσιμα σε περιοδικές αναφορές.

Κόστος διενέργειας της αξιολόγησης

Το κόστος για την υλοποίηση της 1^{ης} αξιολόγησης εφαρμογής του προγράμματος θα είναι 20.000 €.

α/α	3
Τίτλος αξιολόγησης	«1η ΑΞΙΟΛΟΓΗΣΗ ΕΦΑΡΜΟΓΗΣ ΤΟΥ Ε.Π. ΠΕΡΙΦΕΡΕΙΑΣ ΗΠΕΙΡΟΥ 2014-2020»

Αντικείμενο αξιολόγησης	<p>Η 1^η αξιολόγηση θα εξετάσει τον τρόπο υλοποίησης και διαχείρισης του Ε.Π. Περιφέρειας Ηπείρου 2014-2020. Εκπονείται έγκαιρα προκειμένου να εντοπιστούν τα προβλήματα υλοποίησης με τα αίτιά τους και τον τρόπο που αυτά δημιουργήθηκαν, έτσι ώστε να υπάρχει ο κατάλληλος χρόνος να προταθεί πιθανή αναθεώρηση του Προγράμματος και να υποστηριχθεί η ομαλή ολοκλήρωσή του.</p> <p>Σημαντικό τμήμα αυτής της αξιολόγησης είναι η έγκαιρη αποτύπωση της λειτουργίας του συστήματος διαχείρισης, προκειμένου να διορθωθούν πιθανές αστοχίες.</p> <p>Επιπλέον θα γίνει η εκτίμηση της αποτελεσματικότητας των Στρατηγικών Επικοινωνίας.</p> <p>Τα αποτελέσματα της αξιολόγησης θα χρησιμοποιηθούν στην ετήσια έκθεση του 2017.</p>
Περιεχόμενο	<p>Η 1η αξιολόγηση θα αφορά όλους τους στόχους του Προγράμματος, τους Άξονες Προτεραιότητας και τους ειδικούς στόχους, για τους οποίους θα υπάρχουν ολοκληρωμένα έργα μέχρι το πρώτο τρίμηνο του 2017.</p>
Κριτήριο αξιολόγησης	<ul style="list-style-type: none"> ✓ η συνάφεια του Προγράμματος με τις ανάγκες και τις προτεραιότητες που πρέπει να καλύψει ✓ η αποτελεσματικότητα του Προγράμματος σε σχέση με την επίτευξη των στόχων που είχαν αρχικά τεθεί ✓ η αποδοτικότητα των στόχων του Προγράμματος που επιτεύχθηκαν σε σχέση με το κόστος τους και ✓ η προβολή και αναγνωρισιμότητα της πολιτικής, του επιχειρησιακού προγράμματος, των πράξεων και του ρόλου των Ταμείων και της Ένωσης
Ερωτήματα αξιολόγησης	<ol style="list-style-type: none"> 1. Οι δράσεις του Ε.Π. που υλοποιήθηκαν συνάδουν με τις ανάγκες και τις προτεραιότητες που είχαν αρχικά τεθεί; 2. Απαιτείται αναθεώρηση προκειμένου να επιτευχθούν καλύτερα αποτελέσματα; 3. Οι πιθανοί δικαιούχοι γνωρίζουν το Ε.Π. και έχουν πρόσβαση σε αυτό; 4. Η διαδικασία υποβολής προτάσεων από τους πιθανούς δικαιούχους είναι απλή και υπάρχει σαφήνεια σχετικά με τα κριτήρια επιλογής; 5. Σε ποιο βαθμό υπάρχει αναγνωρισιμότητα από το κοινό: του ΕΣΠΑ, του ΕΠ και του ρόλου των Ταμείων και της Ένωσης; 6. Γνωρίζουν οι ωφελούμενοι και οι δικαιούχοι του ΕΠ τις πηγές πληροφόρησης των δράσεων του; 7. Είναι επαρκής η ενημέρωση, των ωφελούμενων και των δικαιούχων, για τις πράξεις που χρηματοδοτούνται από το ΕΠ και για τους στόχους αυτών;
Μέθοδος	<p>Η προσέγγιση και η μέθοδος θα είναι περισσότερο ποιοτική, θα διενεργηθεί έρευνα πεδίου και θα ληφθεί συνέντευξη από δικαιούχους και ωφελούμενους του Προγράμματος. Θα γίνει αποτίμηση ενεργειών Πληροφόρησης και Επικοινωνίας</p>

Δεδομένα	Προκειμένου η αξιολόγηση να ανταποκριθεί στις επιδιώξεις που έχουν τεθεί με τα παραπάνω ερωτήματα, απαιτείται να χρησιμοποιηθούν τα κατάλληλα στοιχεία. Για το λόγο αυτό θα γίνεται αναφορά στους κοινούς και ειδικούς δείκτες του Προγράμματος (βάσει του Παραρτήματος 1) των πράξεων που έχουν ολοκληρωθεί.
Τρόπος διεξαγωγής αξιολόγησης	Η διεξαγωγή της αξιολόγησης θα γίνει από εξωτερικούς αξιολογητές.
Διάρκεια	- Εκτιμώμενη διάρκεια εκπόνησης: 4 μήνες - Εκτιμώμενη ημερομηνία ολοκλήρωσης της αξιολόγησης: 1ο τρίμηνο του 2017
Εκτιμώμενος π/υ	20.000 €

4	«ΑΞΙΟΛΟΓΗΣΗ ΤΗΣ ΣΤΡΑΤΗΓΙΚΗΣ ΕΞΥΠΝΗΣ ΕΞΕΙΔΙΚΕΥΣΗΣ (RIS) ΚΑΙ ΤΗΣ ΕΠΙΧΕΙΡΗΜΑΤΙΚΟΤΗΤΑΣ»
---	---

Σχεδιασμός της αξιολόγησης:

Η αξιολόγηση της Στρατηγικής Έξυπνης Εξειδίκευσης και της Επιχειρηματικότητας, έχει ως στόχο την επανεξέταση του σχεδιασμού της, βάσει των αποτελεσμάτων που θα έχουν επιτευχθεί, του οικονομικού περιβάλλοντος που θα έχει διαμορφωθεί και την πιθανή αναθεώρησή της.

Θα χρησιμοποιηθεί από την ΕΥΔ στην ετήσια έκθεση του 2019.

Η αξιολόγηση αυτή θα αφορά όλους τους Άξονες Προτεραιότητας και τις επενδυτικές προτεραιότητες των σχετικών πράξεων που θα έχουν ολοκληρωθεί μέχρι το πρώτο τρίμηνο του 2019.

Τα θέματα που θα απασχολήσουν την αξιολόγηση είναι τα εξής:

- Η παρέμβαση αντιμετωπίζει τις σημαντικότερες ανάγκες;
- Οι δράσεις του Ε.Π. που υλοποιήθηκαν συνάδουν με τις ανάγκες και τις προτεραιότητες που είχαν αρχικά τεθεί;
- Σε ποιο βαθμό επιτεύχθηκαν οι στόχοι που είχαν τεθεί;
- Ποιοι είναι οι λόγοι επίτευξης και μη επίτευξης των τεθέντων στόχων;
- Σε ποιο βαθμό η παρέμβαση ικανοποίησε τις ανάγκες των δικαιούχων και ωφελομένων που είχαν επιλεγεί;
- Τι μπορεί να γίνει ώστε μία παρέμβαση να είναι πιο αποτελεσματική;
- Σε ποιο βαθμό η παρέμβαση συνεισέφερε στη λογική της παρέμβασης;
- Απαιτείται αναθεώρηση της στρατηγικής προκειμένου να επιτευχθούν καλύτερα αποτελέσματα;
- Είναι αποτελεσματικό το σύστημα διακυβέρνησης της στρατηγικής;
- Σε ποιο βαθμό η παρέμβαση λειτούργησε κατά τρόπο αποτελεσματικό σε σχέση με το κόστος;
- Σε ποιο βαθμό ήταν ο διαθέσιμος προϋπολογισμός κατάλληλος για την υλοποίηση της παρέμβασης;

Η προσέγγιση και η μέθοδος θα είναι περισσότερο ποιοτική, άμεση, εξωτερική και τμηματική ως προς το εύρος των δράσεων του Ε.Π. που θα αξιολογήσει, αφού θα αφορά μόνο τους εξής ειδικούς στόχους:

- Βελτίωση του βαθμού δικτύωσης των ερευνητικών φορέων της Περιφέρειας με τον ελληνικό και διεθνή χώρο (1.1.1)
- Ανάπτυξη των συνεργασιών μεταξύ ερευνητικών φορέων και επιχειρήσεων της Περιφέρειας (1.2.1)
- Αύξηση προσφοράς και ζήτησης για προϊόντα και υπηρεσίες ΤΠΕ στην τοπική επιχειρηματικότητα (2.2.1)

- Αποδοτική διαχείριση υποδομών, δεδομένων και υπηρεσιών των ΟΤΑ (2.3.1)
- Αύξηση των καινοτόμων ΜΜΕ στους τομείς της RIS3 της Περιφέρειας (3.1.1)
- Βελτίωση της εξωστρέφειας των ΜΜΕ της Περιφέρειας (3.2.1)
- Αύξηση της συμμετοχής στην αγορά εργασίας ανέργων με υψηλά τυπικά προσόντα (8.1.1)
- Ενίσχυση της ικανότητας εργαζομένων και επιχειρήσεων για την προσαρμογή τους στο περιβάλλον της έξυπνης εξειδίκευσης (8.5.1)

Επιπλέον, θα διενεργηθεί έρευνα πεδίου με ερωτηματολόγια ή/και συνέντευξη από δικαιούχους και ωφελούμενους της RIS και της Επιχειρηματικότητας ως προς το ερώτημα «Σε ποιο βαθμό η παρέμβαση ικανοποίησε τις ανάγκες των δικαιούχων και ωφελούμενων που είχαν επιλεγεί;»

Διαθεσιμότητα των δεδομένων:

Προκειμένου η αξιολόγηση να ανταποκριθεί στις επιδιώξεις που έχουν τεθεί με τα παραπάνω ερωτήματα, απαιτείται να χρησιμοποιηθούν τα κατάλληλα στοιχεία. Για το λόγο αυτό η αξιολόγηση θα αναφέρεται στους κοινούς και ειδικούς δείκτες του Προγράμματος που αφορούν σε επενδυτικές προτεραιότητες/ειδικούς στόχους/δράσεις που εντάσσονται στη Στρατηγική της Έξυπνης Εξειδίκευσης και της Επιχειρηματικότητας (βάσει του Παραρτήματος) των σχετικών πράξεων που έχουν ολοκληρωθεί. Θα απαιτηθεί η συλλογή δεδομένων που αφορούν στον προσδιορισμό της τιμής επίτευξης, στο συγκεκριμένο χρονικό διάστημα της αξιολόγησης, των δεικτών εκροών που αναφέρονται στους ειδικούς στόχους που θα καλύψει η αξιολόγηση. Ο τρόπος υπολογισμού/μέτρησης των δεικτών, η πηγή άντλησης των στοιχείων και τα μοναδιαία κόστη υπάρχουν αναλυτικά στο συνημμένο παράρτημα.

Επιπλέον, υπάρχει ο δείκτης T1640 «Υποστηριζόμενες επιχειρήσεις που συνεχίζουν να εφαρμόζουν δράσεις προσαρμογής στο περιβάλλον της RIS3 ένα έτος μετά την λήξη της συμμετοχής τους», του ειδικού στόχου 8.5.1.1 «Ενίσχυση της ικανότητας εργαζομένων και επιχειρήσεων για την προσαρμογή τους στο περιβάλλον της έξυπνης εξειδίκευσης», για τον οποίο όπως αναφέρεται στο παράρτημα, θα γίνει έρευνα πεδίου μέσω συμπλήρωσης ερωτηματολογίου.

Σε περίπτωση που παρουσιαστούν ελλείψεις σε δεδομένα κατά τη διάρκεια της αξιολόγησης, που δεν προβλέφθηκαν, ο αξιολογητής θα προτείνει μια νέα πηγή ή άλλο τρόπο άντλησης του δείκτη, ή και αντικατάσταση του δείκτη με άλλο, ο οποίος θα διαθέτει εύκολα αντλήσιμα δεδομένα.

Η ΕΥΔ έχει ήδη αποστείλει επιστολές προς όλες τις αρχές, για την λήψη δεδομένων, τα οποία δεν είναι άμεσα διαθέσιμα σε περιοδικές αναφορές.

Κόστος διενέργειας της αξιολόγησης:

Το κόστος για την υλοποίηση της αξιολόγησης της Στρατηγικής Έξυπνης Εξειδίκευσης θα είναι 15.000 €.

α/α	4
Τίτλος αξιολόγησης	«ΑΞΙΟΛΟΓΗΣΗ ΤΗΣ ΣΤΡΑΤΗΓΙΚΗΣ ΕΞΥΠΝΗΣ ΕΞΕΙΔΙΚΕΥΣΗΣ (RIS) ΚΑΙ ΤΗΣ ΕΠΙΧΕΙΡΗΜΑΤΙΚΟΤΗΤΑΣ»
Αντικείμενο αξιολόγησης	Η αξιολόγηση της Στρατηγικής Έξυπνης Εξειδίκευσης, έχει ως στόχο την επανεξέταση του σχεδιασμού της, βάσει των αποτελεσμάτων που θα έχουν επιτευχθεί, του οικονομικού περιβάλλοντος που θα έχει διαμορφωθεί και θα πιθανή αναθεώρησή της. Θα χρησιμοποιηθεί από την ΕΥΔ στην ετήσια έκθεση του 2019.
Περιεχόμενο	Η αξιολόγηση αυτή θα αφορά όλους τους Άξονες Προτεραιότητας και τις επενδυτικές προτεραιότητες της Στρατηγικής Έξυπνης Εξειδίκευσης, των πράξεων που θα έχουν ολοκληρωθεί μέχρι το πρώτο τρίμηνο του 2019. Αφορά τους εξής ειδικούς στόχους: - Βελτίωση του βαθμού δικτύωσης των ερευνητικών φορέων της Περιφέρειας με τον ελληνικό και διεθνή χώρο (1.1.1)

	<ul style="list-style-type: none"> - Ανάπτυξη των συνεργασιών μεταξύ ερευνητικών φορέων και επιχειρήσεων της Περιφέρειας (1.2.1) - Αύξηση προσφοράς και ζήτησης για προϊόντα και υπηρεσίες ΤΠΕ στην τοπική επιχειρηματικότητα (2.2.1) - Αποδοτική διαχείριση υποδομών, δεδομένων και υπηρεσιών των ΟΤΑ (2.3.1) - Αύξηση των καινοτόμων ΜΜΕ στους τομείς της RIS3 της Περιφέρειας (3.1.1) - Βελτίωση της εξωστρέφειας των ΜΜΕ της Περιφέρειας (3.2.1) - Αύξηση της συμμετοχής στην αγορά εργασίας ανέργων με υψηλά τυπικά προσόντα (8.1.1) - Ενίσχυση της ικανότητας εργαζομένων και επιχειρήσεων για την προσαρμογή τους στο περιβάλλον της έξυπνης εξειδίκευσης (8.5.1)
Κριτήριο αξιολόγησης	<ul style="list-style-type: none"> ✓ η συνάφεια του Προγράμματος με τις ανάγκες και τις προτεραιότητες που πρέπει να καλύψει ✓ η αποτελεσματικότητα του Προγράμματος σε σχέση με την επίτευξη των στόχων που είχαν αρχικά τεθεί και ✓ η αποδοτικότητα των στόχων του Προγράμματος που επιτεύχθηκαν σε σχέση με το κόστος τους.
Ερωτήματα αξιολόγησης	<ol style="list-style-type: none"> 1. Η παρέμβαση αντιμετωπίζει τις σημαντικότερες ανάγκες; 2. Οι δράσεις του Ε.Π. που υλοποιήθηκαν συνάδουν με τις ανάγκες και τις προτεραιότητες που είχαν αρχικά τεθεί; 3. Σε ποιο βαθμό επιτεύχθηκαν οι στόχοι που είχαν τεθεί; 4. Ποιοι είναι οι λόγοι επίτευξης και μη επίτευξης των τεθέντων στόχων; 5. Σε ποιο βαθμό η παρέμβαση ικανοποίησε τις ανάγκες των δικαιούχων και των ωφελούμενων που είχαν επιλεγεί; 6. Τι μπορεί να γίνει ώστε μία παρέμβαση να είναι πιο αποτελεσματική; 7. Σε ποιο βαθμό η παρέμβαση συνεισέφερε στη λογική της παρέμβασης; 8. Απαιτείται αναθεώρηση της στρατηγικής προκειμένου να επιτευχθούν καλύτερα αποτελέσματα; 9. Είναι αποτελεσματικό το σύστημα διακυβέρνησης της στρατηγικής; 10. Σε ποιο βαθμό η παρέμβαση λειτούργησε κατά τρόπο αποτελεσματικό σε σχέση με το κόστος; 11. Σε ποιο βαθμό ήταν ο διαθέσιμος προϋπολογισμός κατάλληλος για την υλοποίηση της παρέμβασης;
Μέθοδος	Η προσέγγιση και η μέθοδος θα είναι περισσότερο ποιοτική, θα διενεργηθεί έρευνα πεδίου με ερωτηματολόγια ή/και συνέντευξη από δικαιούχους και ωφελούμενους του Προγράμματος.

Δεδομένα	Όλοι οι κοινοί και ειδικοί δείκτες του Προγράμματος, που αφορούν σε επενδυτικές προτεραιότητες/ειδικούς στόχους/δράσεις που εντάσσονται στη Στρατηγική της Έξυπνης Εξειδίκευσης και επιχειρηματικότητας (παράρτημα).
Τρόπος διεξαγωγής αξιολόγησης	Η διεξαγωγή της αξιολόγησης θα γίνει από εξωτερικούς αξιολογητές.
Διάρκεια	- Εκτιμώμενη διάρκεια εκπόνησης: 4 μήνες - Εκτιμώμενη ημερομηνία ολοκλήρωσης της αξιολόγησης: 1ο τρίμηνο του 2019
Εκτιμώμενος π/υ	15.000 €

5	«ΑΞΙΟΛΟΓΗΣΗ ΤΟΥ ΣΧΕΔΙΑΣΜΟΥ ΤΗΣ ΟΛΟΚΛΗΡΩΜΕΝΗΣ ΧΩΡΙΚΗΣ ΑΝΑΠΤΥΞΗΣ (ΟΧΕ)»
---	---

Σχεδιασμός της αξιολόγησης:

Επανεξέταση των σχεδίων ολοκληρωμένης χωρικής ανάπτυξης:

- Σχέδιο Βιώσιμης Αστικής Ανάπτυξης Δήμου Ιωαννιτών και
- Σχέδιο Πολιτιστικής Διαδρομής στα Αρχαία Θέατρα της Ηπείρου,

βάσει των αποτελεσμάτων που θα έχουν επιτευχθεί και πρόταση πιθανής αναθεώρησης των σχεδίων.

Θα χρησιμοποιηθεί από την ΕΥΔ στην ετήσια έκθεση του 2019.

Θα αφορά όλους τους Άξονες Προτεραιότητας και τις επενδυτικές προτεραιότητες της ολοκληρωμένης χωρικής ανάπτυξης, των πράξεων που θα έχουν ολοκληρωθεί μέχρι το πρώτο τρίμηνο του 2019.

Για κάθε ένα από τα δυο σχέδια, θα πρέπει να απαντηθούν τα εξής ερωτήματα:

- Η παρέμβαση αντιμετωπίζει τις σημαντικότερες ανάγκες;
- Οι δράσεις του Ε.Π. που υλοποιήθηκαν συνάδουν με τις ανάγκες και τις προτεραιότητες που είχαν αρχικά τεθεί;
- Σε ποιο βαθμό επιτεύχθηκαν οι στόχοι που είχαν τεθεί;
- Ποιοι είναι οι λόγοι επίτευξης και μη επίτευξης των τεθέντων στόχων;
- Σε ποιο βαθμό η παρέμβαση ικανοποίησε τις ανάγκες των φορέων στρατηγικής;
- Τι μπορεί να γίνει ώστε μία παρέμβαση να είναι πιο αποτελεσματική;
- Σε ποιο βαθμό η παρέμβαση συνεισέφερε στη λογική της παρέμβασης;
- Απαιτείται αναθεώρηση του σχεδίου προκειμένου να επιτευχθούν καλύτερα αποτελέσματα;
- Σε ποιο βαθμό η παρέμβαση λειτούργησε κατά τρόπο αποτελεσματικό σε σχέση με το κόστος;
- Σε ποιο βαθμό ήταν ο διαθέσιμος προϋπολογισμός κατάλληλος για την υλοποίηση της παρέμβασης;

Η προσέγγιση και η μέθοδος θα είναι περισσότερο ποιοτική, άμεση, εξωτερική και τμηματική ως προς το εύρος των δράσεων του Ε.Π. που θα αξιολογήσει, αφού θα αφορά μόνο τους εξής ειδικούς στόχους:

- Αύξηση της επίδρασης της φυσικής και πολιτιστικής κληρονομιάς στην περιφερειακή οικονομία (6.3.1)
- Βελτίωση του αστικού περιβάλλοντος και του μικροκλίματος των αστικών περιοχών (6.5.1)
- Βελτίωση της προσβασιμότητας σε αστικά κέντρα και σε σημεία τουριστικού και πολιτιστικού ενδιαφέροντος (7.2.1)
- Αύξηση της συμμετοχής στην αγορά εργασίας ανέργων με υψηλά τυπικά προσόντα (8.1.1)

- Ενίσχυση της ικανότητας εργαζομένων και επιχειρήσεων για την προσαρμογή τους στο περιβάλλον της έξυπνης εξειδίκευσης (8.5.1)

Επιπλέον, θα διενεργηθεί έρευνα πεδίου με ερωτηματολόγια ή/και συνέντευξη από τους φορείς στρατηγικής ως προς τα ερωτήματα: «Σε ποιο βαθμό η παρέμβαση ικανοποίησε τις ανάγκες των φορέων στρατηγικής;», «Απαιτείται αναθεώρηση του σχεδίου προκειμένου να επιτευχθούν καλύτερα αποτελέσματα;» και «Σε ποιο βαθμό ήταν ο διαθέσιμος προϋπολογισμός κατάλληλος για την υλοποίηση της παρέμβασης;».

Διαθεσιμότητα των δεδομένων:

Προκειμένου η αξιολόγηση να ανταποκριθεί στις επιδιώξεις που έχουν τεθεί με τα παραπάνω ερωτήματα, απαιτείται να χρησιμοποιηθούν τα κατάλληλα στοιχεία. Για το λόγο αυτό η αξιολόγηση θα αναφέρεται στους κοινούς και ειδικούς δείκτες του Προγράμματος που αφορούν σε επενδυτικές προτεραιότητες/ειδικούς στόχους/δράσεις που εντάσσονται στις Ολοκληρωμένες Χωρικές Επενδύσεις (βάσει του Παραρτήματος). Θα απαιτηθεί η συλλογή δεδομένων που αφορούν στον προσδιορισμό της τιμής επίτευξης, στο συγκεκριμένο χρονικό διάστημα της αξιολόγησης, των δεικτών εκρών που αναφέρονται στους ειδικούς στόχους που θα καλύψει η αξιολόγηση. Ο τρόπος υπολογισμού/μέτρησης των δεικτών, η πηγή άντλησης των στοιχείων και τα μοναδιαία κόστη υπάρχουν αναλυτικά στο συνημμένο παράρτημα.

Σε περίπτωση που παρουσιαστούν ελλείψεις σε δεδομένα κατά τη διάρκεια της αξιολόγησης, που δεν προβλέφθηκαν, ο αξιολογητής θα προτείνει μια νέα πηγή ή άλλο τρόπο άντλησης του δείκτη, ή και αντικατάσταση του δείκτη με άλλο, ο οποίος θα διαθέτει εύκολα αντλήσιμα δεδομένα.

Η ΕΥΔ έχει ήδη αποστείλει επιστολές προς όλες τις αρχές, για την λήψη δεδομένων, τα οποία δεν είναι άμεσα διαθέσιμα σε περιοδικές αναφορές.

Κόστος διενέργειας της αξιολόγησης:

Το κόστος για την υλοποίηση της αξιολόγησης του σχεδιασμού της ΟΧΕ θα είναι 15.000 €.

α/α	5
Τίτλος αξιολόγησης	«ΑΞΙΟΛΟΓΗΣΗ ΤΟΥ ΣΧΕΔΙΑΣΜΟΥ ΤΗΣ ΟΛΟΚΛΗΡΩΜΕΝΗΣ ΧΩΡΙΚΗΣ ΑΝΑΠΤΥΞΗΣ (ΟΧΕ)»
Αντικείμενο αξιολόγησης	Επανεξέταση των σχεδίων ολοκληρωμένης χωρικής ανάπτυξης: <ul style="list-style-type: none"> • Σχέδιο Βιώσιμης Αστικής Ανάπτυξης Δήμου Ιωαννιτών και • Σχέδιο Πολιτιστικής Διαδρομής στα Αρχαία Θέατρα της Ηπείρου, βάσει των αποτελεσμάτων που θα έχουν επιτευχθεί και πρόταση πιθανής αναθεώρησης των σχεδίων. Θα χρησιμοποιηθεί από την ΕΥΔ στην ετήσια έκθεση του 2019.
Περιεχόμενο	Θα αφορά όλους τους Άξονες Προτεραιότητας και τις επενδυτικές προτεραιότητες της ολοκληρωμένης χωρικής ανάπτυξης, των πράξεων που θα έχουν ολοκληρωθεί μέχρι το πρώτο τρίμηνο του 2019. Αφορά στους εξής ειδικούς στόχους: <ul style="list-style-type: none"> • Αύξηση της επίδρασης της φυσικής και πολιτιστικής κληρονομιάς στην περιφερειακή οικονομία (6.3.1) • Βελτίωση του αστικού περιβάλλοντος και του μικροκλίματος των αστικών περιοχών (6.5.1) • Βελτίωση της προσβασιμότητας σε αστικά κέντρα και σε σημεία τουριστικού και πολιτιστικού ενδιαφέροντος (7.2.1) • Αύξηση της συμμετοχής στην αγορά εργασίας ανέργων με υψηλά τυπικά προσόντα (8.1.1) • Ενίσχυση της ικανότητας εργαζομένων και επιχειρήσεων για την προσαρμογή τους στο περιβάλλον της έξυπνης εξειδίκευσης (8.5.1)

Κριτήριο αξιολόγησης	<ul style="list-style-type: none"> ✓ η συνάφεια του Προγράμματος με τις ανάγκες και τις προτεραιότητες που πρέπει να καλύψει ✓ η αποτελεσματικότητα του Προγράμματος σε σχέση με την επίτευξη των στόχων που είχαν αρχικά τεθεί και ✓ η αποδοτικότητα των στόχων του Προγράμματος που επιτεύχθηκαν σε σχέση με το κόστος τους.
Ερωτήματα αξιολόγησης	<p>Για κάθε ένα από τα δυο σχέδια:</p> <ol style="list-style-type: none"> 1. Η παρέμβαση αντιμετωπίζει τις σημαντικότερες ανάγκες; 2. Οι δράσεις του Ε.Π. που υλοποιήθηκαν συνάδουν με τις ανάγκες και τις προτεραιότητες που είχαν αρχικά τεθεί; 3. Σε ποιο βαθμό επιτεύχθηκαν οι στόχοι που είχαν τεθεί; 4. Ποιοι είναι οι λόγοι επίτευξης και μη επίτευξης των τεθέντων στόχων; 5. Σε ποιο βαθμό η παρέμβαση ικανοποίησε τις ανάγκες των φορέων στρατηγικής; 6. Τι μπορεί να γίνει ώστε μία παρέμβαση να είναι πιο αποτελεσματική; 7. Σε ποιο βαθμό η παρέμβαση συνεισέφερε στη λογική της παρέμβασης; 8. Απαιτείται αναθεώρηση του σχεδίου προκειμένου να επιτευχθούν καλύτερα αποτελέσματα; 9. Σε ποιο βαθμό η παρέμβαση λειτούργησε κατά τρόπο αποτελεσματικό σε σχέση με το κόστος; 10. Σε ποιο βαθμό ήταν ο διαθέσιμος προϋπολογισμός κατάλληλος για την υλοποίηση της παρέμβασης;
Μέθοδος	Η προσέγγιση και η μέθοδος θα είναι περισσότερο ποιοτική, θα διενεργηθεί έρευνα πεδίου και θα ληφθεί συνέντευξη των φορέων στρατηγικής.
Δεδομένα	Όλοι οι κοινοί και ειδικοί δείκτες του Προγράμματος, που αφορούν σε επενδυτικές προτεραιότητες/ειδικούς στόχους/δράσεις που εντάσσονται στις Ολοκληρωμένες Χωρικές Επενδύσεις (παράρτημα).
Τρόπος διεξαγωγής αξιολόγησης	Η διεξαγωγή της αξιολόγησης θα γίνει από εξωτερικό αξιολογητή.
Διάρκεια	<ul style="list-style-type: none"> - Εκτιμώμενη διάρκεια εκπόνησης: 4 μήνες - Εκτιμώμενη ημερομηνία ολοκλήρωσης της αξιολόγησης: 1ο τρίμηνο του 2019
Εκτιμώμενος π/υ	15.000 €

6	<p>«ΑΞΙΟΛΟΓΗΣΗ ΔΡΑΣΕΩΝ ΕΙΔΙΚΗΣ ΑΓΩΓΗΣ:</p> <p>1) ΕΚΠΑΙΔΕΥΤΙΚΗΣ ΥΠΟΣΤΗΡΙΞΗΣ ΓΙΑ ΕΝΤΑΞΗ ΜΑΘΗΤΩΝ ΜΕ ΑΝΑΠΗΡΙΑ Η/ΚΑΙ ΕΙΔΙΚΕΣ ΕΚΠΑΙΔΕΥΤΙΚΕΣ ΑΝΑΓΚΕΣ</p>
---	---

	2) ΑΝΑΠΤΥΞΗΣ ΥΠΟΣΤΗΡΙΚΤΙΚΩΝ ΔΟΜΩΝ ΓΙΑ ΤΗΝ ΕΝΤΑΞΗ ΚΑΙ ΣΥΜΠΕΡΙΛΗΨΗ ΣΤΗΝ ΕΚΠΑΙΔΕΥΣΗ ΤΩΝ ΜΑΘΗΤΩΝ ΜΕ ΑΝΑΠΗΡΙΑ Η/ΚΑΙ ΕΙΔΙΚΕΣ ΕΚΠΑΙΔΕΥΤΙΚΕΣ ΑΝΑΓΚΕΣ ΚΑΙ ΔΡΑΣΕΩΝ»
--	---

Για τις δράσεις εξειδικευμένης εκπαιδευτικής υποστήριξης για ένταξη μαθητών με αναπηρία ή/και ειδικές εκπαιδευτικές ανάγκες και τη συμβολή τους στους ειδικούς στόχους της επενδυτικής προτεραιότητας 9iii, θα διενεργηθεί σχετική αξιολογητική μελέτη από την ΕΥΔ ΕΠΑΝΑΔΕΔΒΜ, στο πλαίσιο του Σχεδίου Αξιολόγησης του ΕΠΑΝΑΔΕΔΒΜ.

Η μελέτη σχεδιάζεται να διενεργηθεί σε συνεργασία με τις Διαχειριστικές Αρχές των ΠΕΠ, θα εξετάσει την αποτελεσματικότητα, αποδοτικότητα, συνάφεια, συνοχή, προστιθέμενη αξία της παρέμβασης και αναμένεται να ολοκληρωθεί τον Φεβρουάριο του 2019.

7	«ΑΞΙΟΛΟΓΗΣΗ ΔΡΑΣΕΩΝ ΤΟΥ ΕΚΤ ΠΟΥ ΑΦΟΡΟΥΝ ΤΑ ΚΕΝΤΡΑ ΚΟΙΝΟΤΗΤΑΣ (9.ii) ΚΑΙ ΤΙΣ ΔΟΜΕΣ ΑΜΕΣΗΣ ΑΝΤΙΜΕΤΩΠΙΣΗΣ ΤΗΣ ΦΤΩΧΕΙΑΣ (9.iv)»
---	---

Σχεδιασμός της αξιολόγησης:

Για τις δράσεις του ΕΚΤ που αφορούν:

- τα Κέντρα Κοινότητας – one stop shops ευπαθών ομάδων της επενδυτικής προτεραιότητας 9.ii και
- τις Δομές άμεσης αντιμετώπισης της φτώχειας (δομές παροχής βασικών αγαθών, δομές για άστεγους) της επενδυτικής προτεραιότητας 9.iv,

θα εκπονηθεί μια αξιολόγηση εφαρμογής το πρώτο τρίμηνο του 2019 που θα χρησιμοποιηθεί από την ΕΥΔ ενόψει της ετήσιας έκθεσης του 2019, της πιθανής αναθεώρησης του Προγράμματος και της επανεξέτασης των στόχων του αποθεματικού επίδοσης.

Συγκεκριμένα, κατά τη νέα περίοδο ΕΣΠΑ 2014-2020, τα Κέντρα Κοινότητας – one stop shops θα αποτελέσουν μία από τις τέσσερις βασικές δράσεις που θα αναπτυχθούν στο πλαίσιο του θεματικού στόχου 9, στο πεδίο της Κοινωνικής Πολιτικής/Κοινωνικής Ένταξης. Το αντικείμενο των Κέντρων Κοινότητας εξειδικεύεται σε α) Πύλη Εισόδου για την πληροφόρηση των πολιτών σχετικά με τα Προγράμματα πρόνοιας και κοινωνικής ένταξης β) Διασύνδεση με τους φορείς που παρέχουν υπηρεσίες απασχόλησης, καθώς και άλλες κοινωνικές υπηρεσίες γ) Παροχή Ποιοτικών Υπηρεσιών όπως συμβουλευτική υποστήριξη, νομική υποστήριξη κλπ. με ωφελούμενους πολίτες που διαβιούν στην περιοχή παρέμβασης των «Κέντρων Κοινότητας» και διαβιούν σε συνθήκες φτώχειας και κοινωνικού αποκλεισμού.

Επίσης, σημαντικό ρόλο θα διαδραματίσουν οι Κοινωνικές Δομές άμεσης αντιμετώπισης της φτώχειας που θα αποτελέσουν μία από τις τέσσερις βασικές δράσεις που θα αναπτυχθούν στο πλαίσιο του θεματικού στόχου 9, στο πεδίο της Κοινωνικής Πολιτικής/Κοινωνικής Ένταξης. Οι Κοινωνικές Δομές Άμεσης Αντιμετώπισης της Φτώχειας προβλέπεται να περιλαμβάνουν:

- α) Δομές παροχής βασικών αγαθών (δομές σίτισης και κοινωνικά φαρμακεία), καθώς και
- β) Δομές για αστέγους (υπνωτήρια και κέντρα ημέρας)

Σε ότι αφορά την επενδυτική προτεραιότητα 9.ii, τα ερωτήματα που θα απαιτηθεί να απαντηθούν είναι τα εξής:

- Σε ποιο βαθμό συνέβαλαν τα Κέντρα Κοινότητας στην πληροφόρηση των πολιτών σχετικά με τα Προγράμματα πρόνοιας και κοινωνικής ένταξης;
- Σε ποιο βαθμό επιτεύχθηκε η διασύνδεση με τους φορείς που παρέχουν υπηρεσίες απασχόλησης, και άλλες κοινωνικές υπηρεσίες;
- Ποια ήταν η ποιότητα των προσφερόμενων υπηρεσιών;
- Σε ποιο βαθμό προσεγγίστηκαν οι συγκεκριμένες ομάδες-στόχοι όπως είχε αρχικά σχεδιαστεί;

- Ποιο ήταν το μοναδιαίο κόστος ανά πράξη;
- Θα μπορούσαν να έχουν επιτευχθεί καλύτερα αποτελέσματα με τους ίδιους πόρους ή τα ίδια με λιγότερους;

Σε ότι αφορά την επενδυτική προτεραιότητα 9.ιv, τα ερωτήματα που θα απαιτηθεί να απαντηθούν είναι τα εξής:

- Ποια ήταν η συνεισφορά των Δομών στην κοινωνική ενσωμάτωση των ευπαθών κοινωνικά ομάδων και ειδικότερα των αστέγων και των ατόμων ευρισκόμενων σε κατάσταση φτώχειας;
- Σε ποιο βαθμό συνεισέφεραν οι Κοινωνικές Δομές Άμεσης Αντιμετώπισης της Φτώχειας στην ανάπτυξη δικτύων κοινωνικής ασφάλειας μέσω της σύνδεσης, συνεργασίας, συνέργειας και συμπληρωματικότητας με δομές αντιμετώπισης της φτώχειας και με Προγράμματα κοινωνικής προστασίας που υλοποιούνταν παράλληλα;
- Προσεγγίστηκαν οι συγκεκριμένες ομάδες-στόχοι στις οποίες απευθυνόταν η δράση σύμφωνα με τον αρχικό σχεδιασμό;
- Ποια ήταν η ποιότητα των προσφερόμενων υπηρεσιών;
- Ποιοι από τους τύπους των παρεμβάσεων ήταν οι πιο αποτελεσματικοί, για ποιες ομάδες και σε ποιο πλαίσιο;
- Ποιο ήταν το μοναδιαίο κόστος ανά πράξη;
- Θα μπορούσαν να έχουν επιτευχθεί καλύτερα αποτελέσματα με τους ίδιους πόρους ή τα ίδια με λιγότερους;

Ως προς τη μέθοδο και τις προσεγγίσεις της αξιολόγησης θα διεξαχθεί Δευτερογενής ανάλυση στοιχείων παρακολούθησης των δικαιούχων/ πρωτογενής ποσοτική έρευνα με χρήση ερωτηματολογίων ή/και ποιοτική ανάλυση με ομάδες εστίασης (focus groups) συνεντεύξεις ή case studies.

Διαθεσιμότητα των δεδομένων:

Τα δεδομένα θα προκύψουν από τα συστήματα παρακολούθησης των δικαιούχων, καθώς και τα στοιχεία της έρευνας του μελετητή. Σε ό,τι αφορά τη δευτερογενή ανάλυση των στοιχείων για τους δείκτες του προγράμματος θα χρησιμοποιηθούν τα στοιχεία του ΟΠΣ. Τα δεδομένα της έρευνας με χρήση ερωτηματολογίων ή ομάδων εστίασης θα προδιαγραφούν στο πλαίσιο των όρων της προκήρυξης προκειμένου να συλλεχθούν από το μελετητή.

Κόστος διενέργειας της αξιολόγησης:

Το κόστος για την υλοποίηση της εν λόγω αξιολόγησης θα είναι 25.000€.

α/α	7
Τίτλος αξιολόγησης	«ΑΞΙΟΛΟΓΗΣΗ ΔΡΑΣΕΩΝ ΤΟΥ ΕΚΤ ΠΟΥ ΑΦΟΡΟΥΝ ΤΑ ΚΕΝΤΡΑ ΚΟΙΝΟΤΗΤΑΣ (9.ii) ΚΑΙ ΤΙΣ ΔΟΜΕΣ ΑΜΕΣΗΣ ΑΝΤΙΜΕΤΩΠΙΣΗΣ ΤΗΣ ΦΤΩΧΕΙΑΣ (9.iv)»
Αντικείμενο αξιολόγησης	Θα εκπονηθεί μια αξιολόγηση εφαρμογής που θα χρησιμοποιηθεί από την ΕΥΔ ενόψει της έκθεσης προόδου του 2019, της πιθανής αναθεώρησης του Προγράμματος και της επανεξέτασης των στόχων του αποθεματικού επίδοσης. Σκοπός της μελέτης είναι η αξιολόγηση των πράξεων που σχεδιάστηκαν για την τρέχουσα Προγραμματική περίοδο 2014-2020, ώστε να διερευνηθεί η συμβολή των παρεμβάσεων στους αντίστοιχους Ειδικούς Στόχους του Θεματ. Στόχου 9. Η συγχρηματοδότηση των δομών θα διαρκέσει 3 έτη και οι Δομές αντιμετώπισης της φτώχειας θα αξιολογηθούν προκειμένου να εξεταστεί η δυνατότητα ανασχεδιασμού τους για το υπόλοιπο της Προγραμματικής περιόδου. Ειδικά για τα κοινωνικά φαρμακεία η αξιολόγηση της δράσης θα έχει επιπλέον στόχο να επανεξεταστεί η λειτουργία τους μετά την εφαρμογή της

	πολιτικής του Υπ. Υγείας για την κάλυψη όλων των ανασφάλιστων πολιτών.
Περιεχόμενο	<p>Αφορά:</p> <p>Α) τα Κέντρα Κοινότητας – one stop shops ευπαθών ομάδων της επενδυτικής προτεραιότητας 9.ii, που ενδεικτικά περιλαμβάνουν:</p> <ul style="list-style-type: none"> • Πύλη Εισόδου για την πληροφόρηση των πολιτών σχετικά με τα Προγράμματα πρόνοιας και κοινωνικής ένταξης • Διασύνδεση με τους φορείς που παρέχουν υπηρεσίες απασχόλησης, καθώς και άλλες κοινωνικές υπηρεσίες και • Παροχή Ποιοτικών Υπηρεσιών όπως συμβουλευτική υποστήριξη, νομική υποστήριξη κλπ. με ωφελούμενους πολίτες που διαβιούν στην περιοχή παρέμβασης των «Κέντρων Κοινότητας» και διαβιούν σε συνθήκες φτώχειας και κοινωνικού αποκλεισμού. <p>Μέσω της μελέτης θα αξιολογηθεί η συμβολή των παραπάνω δράσεων στον Ειδικό Στόχο «Αύξηση των ευκαιριών κοινωνικής και οικονομικής ενσωμάτωσης περιθωριοποιημένων κοινοτήτων» (9.2.1).</p> <p>Β) τις Δομές άμεσης αντιμετώπισης της φτώχειας (δομές παροχής βασικών αγαθών, δομές για άστεγους) της επενδυτικής προτεραιότητας 9.iv, που περιλαμβάνουν Δομή σίτισης και βασικών αγαθών όπου συλλειτουργούν οι δομές των κοινωνικών παντοπωλείων με τις δομές παροχής συσσιτίων, κοινωνικά φαρμακεία, υπνωτήρια για αστέγους, καθώς και κέντρα ημέρας για άστεγους.</p> <p>Μέσω της μελέτης θα αξιολογηθεί η συμβολή των παραπάνω δράσεων στον Ειδικό Στόχο «9.4.2 Βελτίωση της πρόσβασης ευπαθών ομάδων σε υπηρεσίες κοινωνικής φροντίδας» (9.4.2).</p>
Κριτήριο αξιολόγησης	<ul style="list-style-type: none"> ✓ Αποτελεσματικότητα. ✓ Αποδοτικότητα. ✓ Συνάφεια, με άλλες δράσεις, τομεακές και εθνικές πολιτικές για την καταπολέμηση της φτώχειας. ✓ Συνοχή εσωτερική ως προς τους στόχους της δράσης, εξωτερική ως προς άλλες παρεμβάσεις για την καταπολέμηση της φτώχειας ✓ Προστιθέμενη αξία
Ερωτήματα αξιολόγησης	<p>Σε ότι αφορά την επενδυτική προτεραιότητα 9.ii:</p> <ol style="list-style-type: none"> 1. Σε ποιο βαθμό συνέβαλαν τα Κέντρα Κοινότητας στην πληροφόρηση των πολιτών σχετικά με τα Προγράμματα πρόνοιας και κοινωνικής ένταξης; 2. Σε ποιο βαθμό επιτεύχθηκε η διασύνδεση με τους φορείς που παρέχουν υπηρεσίες απασχόλησης, και άλλες κοινωνικές υπηρεσίες; 3. Ποια ήταν η ποιότητα των προσφερόμενων υπηρεσιών; 4. Σε ποιο βαθμό προσεγγίστηκαν οι συγκεκριμένες ομάδες-στόχοι όπως είχε αρχικά σχεδιαστεί; 5. Ποιο ήταν το μοναδιαίο κόστος ανά πράξη; 6. Θα μπορούσαν να έχουν επιτευχθεί καλύτερα αποτελέσματα με τους

	<p>ίδιους πόρους ή τα ίδια με λιγότερους;</p> <p>Σε ότι αφορά την επενδυτική προτεραιότητα 9.iv:</p> <ol style="list-style-type: none"> 1. Ποια ήταν η συνεισφορά των Δομών στην κοινωνική ενσωμάτωση των ευπαθών κοινωνικά ομάδων και ειδικότερα των αστεγών και των ατόμων ευρισκόμενων σε κατάσταση φτώχειας; 2. Σε ποιο βαθμό συνεισέφεραν οι Κοινωνικές Δομές Άμεσης Αντιμετώπισης της Φτώχειας στην ανάπτυξη δικτύων κοινωνικής ασφάλειας μέσω της σύνδεσης, συνεργασίας, συνέργειας και συμπληρωματικότητας με δομές αντιμετώπισης της φτώχειας και με Προγράμματα κοινωνικής προστασίας που υλοποιούνταν παράλληλα; 3. Προσεγγίστηκαν οι συγκεκριμένες ομάδες-στόχοι στις οποίες απευθυνόταν η δράση σύμφωνα με τον αρχικό σχεδιασμό; 4. Ποια ήταν η ποιότητα των προσφερόμενων υπηρεσιών; 5. Ποιοι από τους τύπους των παρεμβάσεων ήταν οι πιο αποτελεσματικοί, για ποιες ομάδες και σε ποιο πλαίσιο; 6. Ποιο ήταν το μοναδιαίο κόστος ανά πράξη; 7. Θα μπορούσαν να έχουν επιτευχθεί καλύτερα αποτελέσματα με τους ίδιους πόρους ή τα ίδια με λιγότερους;
Μέθοδος	Δευτερογενής ανάλυση στοιχείων παρακολούθησης των δικαιούχων/ πρωτογενής ποσοτική έρευνα με χρήση ερωτηματολογίων ή/και ποιοτική ανάλυση με ομάδες εστίασης (focus groups) συνεντεύξεις ή case studies.
Δεδομένα	Από τα συστήματα παρακολούθησης των δικαιούχων και τα στοιχεία που θα προκύψουν από την έρευνα του μελετητή. Επίσης, θα είναι και όλοι οι κοινοί και ειδικοί δείκτες του Προγράμματος, που αφορούν στις παραπάνω επενδυτικές προτεραιότητες (παράρτημα).
Τρόπος διεξαγωγής αξιολόγησης	Η διεξαγωγή της αξιολόγησης θα γίνει από εξωτερικό αξιολογητή.
Διάρκεια	- Εκτιμώμενη διάρκεια εκπόνησης: 4 μήνες - Εκτιμώμενη ημερομηνία ολοκλήρωσης της αξιολόγησης: 1ο τρίμηνο του 2019
Εκτιμώμενος π/υ	25.000 €

8	«ΤΕΛΙΚΗ ΑΞΙΟΛΟΓΗΣΗ ΕΦΑΡΜΟΓΗΣ ΤΟΥ Ε.Π. ΠΕΡΙΦΕΡΕΙΑΣ ΗΠΕΙΡΟΥ 2014-2020»
---	--

Σχεδιασμός της αξιολόγησης:

Η δεύτερη αξιολόγηση εφαρμογής του Προγράμματος θα πραγματοποιηθεί το πρώτο τρίμηνο του 2019, με σκοπό να εξετάσει τον τρόπο υλοποίησης και διαχείρισής του, προκειμένου να υπάρχει ο κατάλληλος χρόνος να υποστηριχθεί η ομαλή ολοκλήρωσή του και να προτείνει πιθανή αναθεώρηση του Προγράμματος και επανεξέταση των στόχων του αποθεματικού επίδοσης.

Η εν λόγω αξιολόγηση θα συνοψίζει τα αποτελέσματα όλων των προηγούμενων αξιολογήσεων εφαρμογής και επιπλέον θα αξιολογεί αναλυτικά τα αποτελέσματα των επενδυτικών προτεραιοτήτων /ειδικών στόχων που δεν αξιολογήθηκαν καθόλου.

Τα σχετικά ερωτήματα είναι τα εξής:

- Οι δράσεις του Ε.Π. που υλοποιήθηκαν συνάδουν με τις ανάγκες και τις προτεραιότητες που είχαν αρχικά τεθεί;
- Σε ποιο βαθμό επιτεύχθηκαν οι στόχοι που είχαν τεθεί;
- Ποιοι είναι οι λόγοι επίτευξης και μη επίτευξης των τεθέντων στόχων;
- Ποιοι παράγοντες επηρέασαν τα παρατηρούμενα αποτελέσματα;
- Απαιτείται αναθεώρηση προκειμένου να επιτευχθούν καλύτερα αποτελέσματα;
- Σε ποιο βαθμό ήταν ο διαθέσιμος προϋπολογισμός κατάλληλος για την υλοποίηση της παρέμβασης;

Επιπλέον, η αξιολόγηση αυτή θα περιλαμβάνει τον έλεγχο της πορείας του Προγράμματος προς την επίτευξη των στόχων που έχουν τεθεί στο «ΕΥΡΩΠΗ 2020» (για την οποία η ΕΑΣ θα αποστείλει ενιαία αξιολογικά ερωτήματα σε όλα τα ΕΠ προκειμένου να χρησιμοποιηθούν τα συμπεράσματα και σε επίπεδο ΕΣΠΑ), αλλά και των δεικτών μακροπρόθεσμου αποτελέσματος του ΕΚΤ.

Επίσης, θα εκτιμηθεί η αξιολόγηση των μέτρων Πληροφόρησης και Επικοινωνίας, η οποία θα γίνει με βάση τους επικοινωνιακούς στόχους που έχουν συμπεριληφθεί στη Στρατηγική Επικοινωνίας Επιχειρησιακού Προγράμματος της Περιφέρειας Ηπείρου, λαμβάνοντας υπόψη τα κύρια αποτελέσματα της έρευνας κοινής γνώμης «Αναγνωρισιμότητα του ΕΣΠΑ στην Ήπειρο», που υλοποιήθηκε κατά την προηγούμενη προγραμματική περίοδο. Ενδεικτικά αναφέρονται τα ακόλουθα θέματα προς διερεύνηση:

- Σε ποιο βαθμό υπάρχει αναγνωρισιμότητα από το κοινό: του ΕΣΠΑ, του ΕΠ και του ρόλου των Ταμείων και της Ένωσης;
- Γνωρίζουν οι ωφελούμενοι και οι δικαιούχοι του ΕΠ τις πηγές πληροφόρησης των δράσεων του;
- Είναι επαρκής η ενημέρωση, των ωφελούμενων και των δικαιούχων, για τις πράξεις που χρηματοδοτούνται από το ΕΠ και για τους στόχους αυτών;

Τα αποτελέσματα της αξιολόγησης θα χρησιμοποιηθούν ενόψει της ετήσιας έκθεσης του 2019. Μέσω της αξιολόγησης θα εντοπιστούν τα προβλήματα υλοποίησης, με τα αίτιά τους και τον τρόπο που αυτά δημιουργήθηκαν, με σκοπό τη διόρθωσή τους.

Η προσέγγιση και η μέθοδος θα είναι περισσότερο ποιοτική, άμεση, εξωτερική και ολική ως προς το εύρος των δράσεων του Ε.Π. που θα αξιολογήσει (οι δράσεις όλων των πράξεων που θα έχουν ολοκληρωθεί μέχρι το πρώτο τρίμηνο του 2019). Επίσης, θα γίνει και αποτίμηση των ενεργειών Πληροφόρησης και Επικοινωνίας.

Θα απαιτηθεί να διενεργηθεί έρευνα πεδίου με ερωτηματολόγια ή/και συνεντεύξεις:

- προς το ευρύ κοινό για το ερώτημα «Σε ποιο βαθμό υπάρχει αναγνωρισιμότητα από το κοινό: του ΕΣΠΑ, του ΕΠ και του ρόλου των Ταμείων και της Ένωσης;»
- προς τους δικαιούχους και τους ωφελούμενους του Προγράμματος για τα ερωτήματα: «Γνωρίζουν οι ωφελούμενοι και οι δικαιούχοι του ΕΠ τις πηγές πληροφόρησης των δράσεων του;» και «Είναι επαρκής η ενημέρωση, των ωφελούμενων και των δικαιούχων, για τις πράξεις που χρηματοδοτούνται από το ΕΠ και για τους στόχους αυτών;»

Διαθεσιμότητα των δεδομένων:

Προκειμένου η αξιολόγηση να ανταποκριθεί στις επιδιώξεις που έχουν τεθεί με τα παραπάνω ερωτήματα, απαιτείται να χρησιμοποιηθούν τα κατάλληλα στοιχεία. Για το λόγο αυτό η αξιολόγηση θα αναφέρεται στους κοινούς και ειδικούς δείκτες του Προγράμματος (βάσει του Παραρτήματος) των πράξεων που θα έχουν ολοκληρωθεί μέχρι το πρώτο τρίμηνο του 2019. Θα απαιτηθεί η συλλογή δεδομένων που αφορούν στον προσδιορισμό της τιμής επίτευξης, στο συγκεκριμένο χρονικό διάστημα της αξιολόγησης, των δεικτών εκροών που αναφέρονται στους ειδικούς στόχους που θα καλύψει η αξιολόγηση. Ο τρόπος υπολογισμού/μέτρησης των δεικτών, η πηγή άντλησης των στοιχείων και τα μοναδιαία κόστη υπάρχουν αναλυτικά στο συνημμένο παράρτημα.

Σε περίπτωση που παρουσιαστούν ελλείψεις σε δεδομένα κατά τη διάρκεια της αξιολόγησης, που δεν προβλέφθηκαν, ο αξιολογητής θα προτείνει μια νέα πηγή ή άλλο τρόπο άντλησης του δείκτη, ή και αντικατάσταση του δείκτη με άλλο, ο οποίος θα διαθέτει εύκολα αντλήσιμα δεδομένα.

Η ΕΥΔ έχει ήδη αποστείλει επιστολές προς όλες τις αρχές, για την λήψη δεδομένων, τα οποία δεν είναι άμεσα διαθέσιμα σε περιοδικές αναφορές.

Κόστος διενέργειας της αξιολόγησης

Το κόστος για την υλοποίηση της τελικής αξιολόγησης εφαρμογής του προγράμματος θα είναι 30.000 €

α/α	8
Τίτλος αξιολόγησης	«ΤΕΛΙΚΗ ΑΞΙΟΛΟΓΗΣΗ ΕΦΑΡΜΟΓΗΣ ΤΟΥ Ε.Π. ΠΕΡΙΦΕΡΕΙΑΣ ΗΠΕΙΡΟΥ 2014-2020»
Αντικείμενο αξιολόγησης	<p>Η 2η αξιολόγηση θα εξετάσει τον τρόπο υλοποίησης και διαχείρισης του Ε.Π. Περιφέρειας Ηπείρου 2014-2020. Μέσω αυτής θα εντοπιστούν τα προβλήματα υλοποίησης, με τα αίτιά τους και τον τρόπο που αυτά δημιουργήθηκαν, με σκοπό τη διόρθωσή τους και την ομαλή ολοκλήρωση του και θα προταθεί πιθανή αναθεώρηση του Προγράμματος και επανεξέταση των στόχων του αποθεματικού επίδοσης, λαμβάνοντας υπόψη τη διαφοροποίηση του οικονομικού και κοινωνικού περιβάλλοντος όπως διαμορφώθηκε κατά την τελευταία πενταετία.</p> <p>Η εν λόγω αξιολόγηση θα συνοψίζει τα αποτελέσματα όλων των προηγούμενων αξιολογήσεων εφαρμογής και επιπλέον θα αξιολογεί αναλυτικά τα αποτελέσματα των επενδυτικών προτεραιοτήτων /ειδικών στόχων που δεν αξιολογήθηκαν καθόλου.</p> <p>Θα εξεταστεί επίσης, ο έλεγχος της πορείας του Προγράμματος προς την επίτευξη των στόχων που έχουν τεθεί στο «ΕΥΡΩΠΗ 2020» (για την οποία η ΕΑΣ θα αποστείλει ενιαία αξιολογικά ερωτήματα σε όλα τα ΕΠ προκειμένου να χρησιμοποιηθούν τα συμπεράσματα και σε επίπεδο ΕΣΠΑ), αλλά και των δεικτών μακροπρόθεσμου αποτελέσματος του ΕΚΤ.</p> <p>Επίσης, θα εκτιμηθεί η αποτελεσματικότητα της Στρατηγικής Επικοινωνίας (για την οποία η ΕΑΣ θα αποστείλει ενιαία αξιολογικά ερωτήματα σε όλα τα ΕΠ προκειμένου να χρησιμοποιηθούν τα συμπεράσματα και σε επίπεδο ΕΣΠΑ). Τα αποτελέσματα της αξιολόγησης θα χρησιμοποιηθούν στην ετήσια έκθεση του 2019.</p>
Περιεχόμενο	Η 2η αξιολόγηση θα αφορά όλους τους στόχους του Προγράμματος, τους Άξονες Προτεραιότητας και τους ειδικούς στόχους, των πράξεων που θα έχουν ολοκληρωθεί μέχρι το πρώτο τρίμηνο του 2019.
Κριτήριο αξιολόγησης	<ul style="list-style-type: none">✓ η συνάφεια του Προγράμματος με τις ανάγκες και τις προτεραιότητες που πρέπει να καλύψει✓ η αποτελεσματικότητα του Προγράμματος σε σχέση με την επίτευξη των

	<p>στόχων που είχαν αρχικά τεθεί</p> <p>✓ η αποδοτικότητα των στόχων του Προγράμματος που επιτεύχθηκαν σε σχέση με το κόστος τους και</p> <p>✓ η προβολή και αναγνωρισιμότητα της πολιτικής, του επιχειρησιακού προγράμματος, των πράξεων και του ρόλου των Ταμείων και της Ένωσης</p>
Ερωτήματα αξιολόγησης	<ol style="list-style-type: none"> 1. Οι δράσεις του Ε.Π. που υλοποιήθηκαν συνάδουν με τις ανάγκες και τις προτεραιότητες που είχαν αρχικά τεθεί; 2. Σε ποιο βαθμό επιτεύχθηκαν οι στόχοι που είχαν τεθεί; 3. Ποιοι είναι οι λόγοι επίτευξης και μη επίτευξης των τεθέντων στόχων; 4. Ποιοι παράγοντες επηρέασαν τα παρατηρούμενα αποτελέσματα; 5. Απαιτείται αναθεώρηση προκειμένου να επιτευχθούν καλύτερα αποτελέσματα; 6. Σε ποιο βαθμό ήταν ο διαθέσιμος προϋπολογισμός κατάλληλος για την υλοποίηση της παρέμβασης; 7. Ως προς την επίτευξη των στόχων που έχουν τεθεί στο «ΕΥΡΩΠΗ 2020», η ΕΑΣ θα αποστείλει ενιαία αξιολογικά ερωτήματα σε όλα τα ΕΠ προκειμένου να χρησιμοποιηθούν τα συμπεράσματα και σε επίπεδο ΕΣΠΑ. 8. Σε ποιο βαθμό υπάρχει αναγνωρισιμότητα από το κοινό: του ΕΣΠΑ, του ΕΠ και του ρόλου των Ταμείων και της Ένωσης; 9. Γνωρίζουν οι ωφελούμενοι και οι δικαιούχοι του ΕΠ τις πηγές πληροφόρησης των δράσεων του; 10. Είναι επαρκής η ενημέρωση, των ωφελούμενων και των δικαιούχων, για τις πράξεις που χρηματοδοτούνται από το ΕΠ και για τους στόχους αυτών;
Μέθοδος	Η προσέγγιση και η μέθοδος θα είναι περισσότερο ποιοτική, θα διενεργηθεί έρευνα πεδίου και θα ληφθεί συνέντευξη από δικαιούχους και ωφελούμενους του Προγράμματος.
Δεδομένα	Προκειμένου η αξιολόγηση να ανταποκριθεί στις επιδιώξεις που έχουν τεθεί με τα παραπάνω ερωτήματα, απαιτείται να χρησιμοποιηθούν τα κατάλληλα στοιχεία. Για το λόγο αυτό χρησιμοποιηθούν οι κοινοί και ειδικοί δείκτες του Προγράμματος (βάσει του Παραρτήματος) των έργων που έχουν ολοκληρωθεί.
Τρόπος διεξαγωγής αξιολόγησης	Η διεξαγωγή της αξιολόγησης θα γίνει από εξωτερικούς αξιολογητές.
Διάρκεια	<p>- Εκτιμώμενη διάρκεια εκπόνησης: 6 μήνες</p> <p>- Εκτιμώμενη ημερομηνία ολοκλήρωσης της αξιολόγησης: 1ο τρίμηνο του 2019</p>
Εκτιμώμενος π/υ	30.000 €

Σχεδιασμός της αξιολόγησης:

Η πρώτη θεματική αξιολόγηση επιπτώσεων και αποτελέσματος του Ε.Π., αφορά την αξιολόγηση των δράσεων του ΕΤΠΑ που αναφέρονται στην Στρατηγική Έξυπνης Εξειδίκευσης (RIS) και την επιχειρηματικότητα και προγραμματίζεται να πραγματοποιηθεί το 2021.

Έχει ως στόχο να αποτυπώσει τα αποτελέσματα και τις επιπτώσεις των παρεμβάσεων αυτών και να εκτιμήσει το βαθμό που αυτές συνέβαλαν στα αποτελέσματα και τις επιπτώσεις, αναμενόμενες ή μη. Τελικό σκοπό θα έχει να διαπιστωθεί αν οι παρεμβάσεις που υλοποιήθηκαν ήταν χρήσιμες ως προς το σκεπτικό της πολιτικής RIS3 και την ανάπτυξη της επιχειρηματικότητας, δηλαδή:

- Να καταστεί η καινοτομία μια προτεραιότητα για την Περιφέρεια
- Να βελτιώσει τη διαδικασία καινοτομίας και
- Να βελτιώσει τη διακυβέρνηση και να εμπλέξει πιο στενά όλους τους παράγοντες

Η αξιολόγηση αυτή θα εξετάσει κατά πόσο η ανάπτυξη της οικονομίας βασίζεται στη γνώση και την καινοτομία και αν επιτεύχθηκε διασύνδεση έρευνας και επιχειρηματικότητας και τέλος, κατά πόσο ενισχύθηκε η καινοτόμα επιχειρηματικότητα και η χρήση των ΤΠΕ.

Τα θέματα που θα απασχολήσουν την αξιολόγηση είναι τα εξής:

- Σε ποιο βαθμό επιτεύχθηκαν οι στόχοι που είχαν τεθεί;
- Οι παρεμβάσεις που υλοποιήθηκαν ήταν χρήσιμες ως προς το σκεπτικό της πολιτικής RIS3;
- Επιτεύχθηκε διασύνδεση έρευνας και επιχειρηματικότητας;
- Πόσο ενισχύθηκε η καινοτόμα επιχειρηματικότητα
- Πόσο ενισχύθηκε η χρήση των ΤΠΕ;
- Ποια είναι τα επιθυμητά και μη επιθυμητά αποτελέσματα της παρέμβασης;
- Σε ποιο βαθμό οι αλλαγές (θετικές και αρνητικές) που παρατηρήθηκαν (αναμενόμενες και μη) μπορούν να αποδοθούν στην συγκεκριμένη παρέμβαση;
- Τι θα είχε συμβεί αν δεν είχε γίνει η παρέμβαση;
- Θα διατηρηθούν τα οφέλη που παράχθηκαν από την παρέμβαση και μετά την λήξη της χρηματοδότησης;
- Σε ποιο βαθμό ο σχεδιασμός της παρέμβασης ήταν κατάλληλος να αντιμετωπίσει τις ανάγκες;
- Σε ποιο βαθμό ο σχεδιασμός της παρέμβασης ήταν κατάλληλος να αντιμετωπίσει τις ανάγκες των ωφελουμένων;
- Υλοποιήθηκε η παρέμβαση όπως είχε σχεδιαστεί και αν όχι ποιοι οι λόγοι;

Η προσέγγιση θα είναι άμεση, εξωτερική και τμηματική ως προς το εύρος των δράσεων του Ε.Π. που θα αξιολογήσει, αφού θα αφορά μόνο τους εξής ειδικούς στόχους:

- Βελτίωση του βαθμού δικτύωσης των ερευνητικών φορέων της Περιφέρειας με τον ελληνικό και διεθνή χώρο (1.1.1)
- Ανάπτυξη των συνεργασιών μεταξύ ερευνητικών φορέων και επιχειρήσεων της Περιφέρειας (1.2.1)
- Αύξηση προσφοράς και ζήτησης για προϊόντα και υπηρεσίες ΤΠΕ στην τοπική επιχειρηματικότητα (2.2.1)
- Αποδοτική διαχείριση υποδομών, δεδομένων και υπηρεσιών των ΟΤΑ (2.3.1)
- Αύξηση των καινοτόμων ΜΜΕ στους τομείς της RIS3 της Περιφέρειας (3.1.1)
- Βελτίωση της εξωστρέφειας των ΜΜΕ της Περιφέρειας (3.2.1)

Η μέθοδος που θα επιλεγεί να εφαρμοστεί «Theory based method» ή «Counterfactual method», ή αν θα εφαρμοστεί συνδυασμός αυτών των δύο τύπων αξιολόγησης θα προσδιοριστεί σε επόμενο στάδιο.

Διαθεσιμότητα των δεδομένων:

Προκειμένου η αξιολόγηση να ανταποκριθεί στις επιδιώξεις που έχουν τεθεί με τα παραπάνω ερωτήματα, απαιτείται να χρησιμοποιηθούν τα κατάλληλα στοιχεία. Για το λόγο αυτό η αξιολόγηση θα αναφέρεται στους κοινούς και ειδικούς δείκτες του Προγράμματος που αφορούν σε επενδυτικές προτεραιότητες/ειδικούς στόχους/δράσεις που εντάσσονται στη Στρατηγική της Έξυπνης Εξειδίκευσης και της Επιχειρηματικότητας (βάσει του Παραρτήματος). Θα απαιτηθεί η συλλογή δεδομένων που αφορούν στον προσδιορισμό της τιμής επίτευξης, στο συγκεκριμένο χρονικό διάστημα της αξιολόγησης, των δεικτών εκροών και αποτελέσματος που αναφέρονται στους ειδικούς στόχους που θα καλύψει η αξιολόγηση. Ο τρόπος υπολογισμού/μέτρησης των δεικτών, η πηγή άντλησης των στοιχείων και τα μοναδιαία κόστη υπάρχουν αναλυτικά στο συνημμένο παράρτημα.

Σε περίπτωση που παρουσιαστούν ελλείψεις σε δεδομένα κατά τη διάρκεια της αξιολόγησης, που δεν προβλέφθηκαν, ο αξιολογητής θα προτείνει μια νέα πηγή ή άλλο τρόπο άντλησης του δείκτη, ή και αντικατάσταση του δείκτη με άλλο, ο οποίος θα διαθέτει εύκολα αντλήσιμα δεδομένα.

Η ΕΥΔ έχει ήδη αποστείλει επιστολές προς όλες τις αρχές, για την λήψη δεδομένων, τα οποία δεν είναι άμεσα διαθέσιμα σε περιοδικές αναφορές.

Κόστος διενέργειας της αξιολόγησης:

Το κόστος για την υλοποίηση της αξιολόγησης της Στρατηγικής Έξυπνης Εξειδίκευσης θα είναι 25.000 €.

α/α	9
Τίτλος αξιολόγησης	«ΘΕΜΑΤΙΚΗ ΑΞΙΟΛΟΓΗΣΗ ΔΡΑΣΕΩΝ ΤΗΣ ΣΤΡΑΤΗΓΙΚΗΣ ΕΞΥΠΝΗΣ ΕΞΕΙΔΙΚΕΥΣΗΣ (RIS/ΔΡΑΣΕΙΣ ΕΤΠΑ) ΚΑΙ ΤΗΣ ΕΠΙΧΕΙΡΗΜΑΤΙΚΟΤΗΤΑΣ»
Αντικείμενο αξιολόγησης	<p>Η πρώτη θεματική αξιολόγηση επιπτώσεων και αποτελεσματικότητας του Ε.Π., αφορά την αξιολόγηση των δράσεων του ΕΤΠΑ που αναφέρονται στην Στρατηγική Έξυπνης Εξειδίκευσης (RIS) και την επιχειρηματικότητα και θα εξετάσει κατά πόσο η ανάπτυξη της οικονομίας βασίζεται στη γνώση και την καινοτομία και αν επιτεύχθηκε διασύνδεση έρευνας και επιχειρηματικότητας και τέλος, κατά πόσο ενισχύθηκε η καινοτόμα επιχειρηματικότητα και η χρήση των ΤΠΕ.</p> <p>Σκοπός της είναι να διαπιστωθεί αν οι παρεμβάσεις που υλοποιήθηκαν ήταν χρήσιμες ως προς το σκεπτικό της πολιτικής RIS3 και την ανάπτυξη της επιχειρηματικότητας, δηλαδή:</p> <ul style="list-style-type: none">• Να καταστεί η καινοτομία μια προτεραιότητα για την Περιφέρεια• Να βελτιώσει τη διαδικασία καινοτομίας και• Να βελτιώσει τη διακυβέρνηση και να εμπλέξει πιο στενά όλους τους παράγοντες
Περιεχόμενο	<p>Αφορά τους εξής ειδικούς στόχους:</p> <ul style="list-style-type: none">• Βελτίωση του βαθμού δικτύωσης των ερευνητικών φορέων της Περιφέρειας με τον ελληνικό και διεθνή χώρο (1.1.1)• Ανάπτυξη των συνεργασιών μεταξύ ερευνητικών φορέων και επιχειρήσεων της Περιφέρειας (1.2.1)• Αύξηση προσφοράς και ζήτησης για προϊόντα και υπηρεσίες ΤΠΕ στην τοπική επιχειρηματικότητα (2.2.1)

	<ul style="list-style-type: none"> • Αποδοτική διαχείριση υποδομών, δεδομένων και υπηρεσιών των ΟΤΑ (2.3.1) • Αύξηση των καινοτόμων ΜΜΕ στους τομείς της RIS3 της Περιφέρειας (3.1.1) • Βελτίωση της εξωστρέφειας των ΜΜΕ της Περιφέρειας (3.2.1)
Κριτήριο αξιολόγησης	<ul style="list-style-type: none"> ✓ η αποτελεσματικότητα του Προγράμματος σε σχέση με την επίτευξη των στόχων που είχαν αρχικά τεθεί ✓ η επίπτωση του Προγράμματος στους ωφελούμενους, αλλά και γενικότερα στην περιοχή ✓ η βιωσιμότητα του Προγράμματος και μετά τη λήξη του και ✓ η καταλληλότητα του αρχικού σχεδιασμού του Προγράμματος σε σχέση με τις ανάγκες που όφειλε να καλύψει.
Ερωτήματα αξιολόγησης	<ol style="list-style-type: none"> 1. Σε ποιο βαθμό επιτεύχθηκαν οι στόχοι που είχαν τεθεί; 2. Οι παρεμβάσεις που υλοποιήθηκαν ήταν χρήσιμες ως προς το σκεπτικό της πολιτικής RIS3; 3. Επιτεύχθηκε διασύνδεση έρευνας και επιχειρηματικότητας; 4. Πόσο ενισχύθηκε η καινοτομία επιχειρηματικότητας; 5. Πόσο ενισχύθηκε η χρήση των ΤΠΕ; 6. Ποια είναι τα επιθυμητά και μη επιθυμητά αποτελέσματα της παρέμβασης; 7. Σε ποιο βαθμό οι αλλαγές (θετικές και αρνητικές) που παρατηρήθηκαν (αναμενόμενες και μη) μπορούν να αποδοθούν στην συγκεκριμένη παρέμβαση; 8. Τι θα είχε συμβεί αν δεν είχε γίνει η παρέμβαση; 9. Θα διατηρηθούν τα οφέλη που παράχθηκαν από την παρέμβαση και μετά την λήξη της χρηματοδότησης; 10. Σε ποιο βαθμό ο σχεδιασμός της παρέμβασης ήταν κατάλληλος να αντιμετωπίσει τις ανάγκες; 11. Σε ποιο βαθμό ο σχεδιασμός της παρέμβασης ήταν κατάλληλος να αντιμετωπίσει τις ανάγκες των ωφελούμενων; 12. Υλοποιήθηκε η παρέμβαση όπως είχε σχεδιαστεί και αν όχι ποιοι οι λόγοι;
Μέθοδος	Η μέθοδος που θα επιλεγεί να εφαρμοστεί «Theory based method» ή «Counterfactual method», ή αν θα εφαρμοστεί συνδυασμός αυτών των δύο τύπων αξιολόγησης θα προσδιοριστεί σε επόμενο στάδιο.
Δεδομένα	Όλοι οι κοινοί και ειδικοί δείκτες του Προγράμματος, που αφορούν στις επενδυτικές προτεραιότητες/ειδικούς στόχους που αναφέρθηκαν παραπάνω (βάσει των δεδομένων του παραρτήματος 1).

Τρόπος διεξαγωγής αξιολόγησης	Η διεξαγωγή της αξιολόγησης θα γίνει από εξωτερικούς αξιολογητές.
Διάρκεια	-Εκτιμώμενη διάρκεια εκπόνησης: 6 μήνες -Εκτιμώμενη ημερομηνία ολοκλήρωσης της αξιολόγησης: 4ο τρίμηνο του 2021
Εκτιμώμενος π/υ	25.000 €

10	«ΘΕΜΑΤΙΚΗ ΑΞΙΟΛΟΓΗΣΗ ΔΡΑΣΕΩΝ ΠΕΡΙΒΑΛΛΟΝΤΟΣ ΚΑΙ ΕΝΕΡΓΕΙΑΣ (Θ.Σ 4,5,6)»
----	---

Σχεδιασμός της αξιολόγησης:

Η θεματική αξιολόγηση επιπτώσεων και αποτελέσματος Περιβάλλοντος και Ενέργειας θα αφορά σε δράσεις των Θεματικών Στόχων 4, 5 και 6 και Προγραμματίζεται να πραγματοποιηθεί το 2021. Έχει ως στόχο να αποτυπώσει τα αποτελέσματα και τις επιπτώσεις των συγκεκριμένων παρεμβάσεων και να εκτιμήσει το βαθμό που οι παρεμβάσεις αυτές συνέβαλαν στα αποτελέσματα και τις επιπτώσεις, αναμενόμενες ή μη. Τελικό σκοπό θα έχει να διαπιστωθεί αν οι παρεμβάσεις που υλοποιήθηκαν ήταν χρήσιμες και συνέβαλαν στην επίλυση των περιβαλλοντικών προβλημάτων.

Οι δράσεις που συμβάλλουν στην βελτίωση των περιβαλλοντικών και ενεργειακών συνθηκών στην Περιφέρεια Ηπείρου είναι:

- Οι δράσεις που αφορούν τον Θ.Σ. 4 και αναμένεται να συνεισφέρουν στην βελτίωση της ενεργειακής αποδοτικότητας, στην αύξηση της εξοικονόμησης ενέργειας, αλλά και στη μείωση των ετήσιων εκπομπών διοξειδίου του άνθρακα.
- Οι δράσεις που αφορούν τον Θ.Σ. 5 και θα υλοποιηθούν βάσει του υπό εκπόνηση Σχεδίου Διαχείρισης Πλημμυρίσου Κινδύνου όπου αναμένεται να γίνει χαρτογράφηση της εξέλιξης των επιπτώσεων της κλιματικής αλλαγής σε τοπικό επίπεδο, μείωση των δασικών πυρκαγιών, των πλημμυρών και άλλων φυσικών καταστροφών και τέλος βελτίωση ποιοτικά και ποσοτικά της άμεσης ανταπόκρισης στη διαχείριση κινδύνων.
- Στις δράσεις που αφορούν τον Θ.Σ. 6 θα δοθεί βαρύτητα στον τομέα της διαχείρισης λυμάτων, που κατασκευάζονται οι εγκαταστάσεις επεξεργασίας λυμάτων και τα δίκτυα αποχέτευσης που απαιτούνται για την κάλυψη των προτεραιοτήτων της Οδηγίας 91/271/ΕΟΚ, με σκοπό την προστασία των υδατικών πόρων της περιοχής, αλλά και στην προστασία του φυσικού περιβάλλοντος με σκοπό την ανάσχεση της απώλειας της βιοποικιλότητας και την προστασία του Φυσικού Περιβάλλοντος, συνδράμοντας στη θεσμοθέτηση ενός διοικητικού Συστήματος Διαχείρισης Προστατευόμενων Περιοχών.

Η προσέγγιση θα είναι άμεση, εξωτερική και τμηματική ως προς το εύρος των δράσεων του Ε.Π. που θα αξιολογήσει, αφού θα αφορά μόνο τους εξής ειδικούς στόχους:

- Βελτίωση της ενεργειακής αποδοτικότητας του κτιριακού αποθέματος της Περιφέρειας (4.3.1)
- Μείωση του ενεργειακού αποτυπώματος των αστικών κέντρων της Περιφέρειας (4.5.1)
- Ενίσχυση της ικανότητας της Περιφέρειας στην πρόληψη και αντιμετώπιση κινδύνων και καταστροφών (5.2.1)
- Αύξηση της αποτελεσματικότητας στη διαχείριση των υδατικών πόρων (6.2.1)
- Αποτελεσματική διαχείριση και προστασία περιοχών ιδιαίτερης οικολογικής αξίας (6.4.1)

Τα θέματα που θα απασχολήσουν την αξιολόγηση είναι τα εξής:

- Σε ποιο βαθμό επιτεύχθηκαν οι στόχοι που είχαν τεθεί;
- Βελτιώθηκε η ενεργειακή αποδοτικότητα των κτηρίων στην Περιφέρειας και σε τι βαθμό;
- Υπήρξε εξοικονόμηση ενέργειας στα αστικά κέντρα της Περιφέρειας;
- Βελτιώθηκε η αντιμετώπιση σε ειδικούς κινδύνους και φυσικές καταστροφές;

- Βελτιώθηκε η κατάσταση των υδατικών σωμάτων της Περιφέρειας;
- Ολοκληρώθηκε το πλαίσιο των δομών ή/και των σχεδίων διαχείρισης των περιοχών NATURA 2000;
- Ποια είναι τα επιθυμητά και μη επιθυμητά αποτελέσματα της παρέμβασης;
- Σε ποιο βαθμό οι αλλαγές (θετικές και αρνητικές) που παρατηρήθηκαν (αναμενόμενες και μη) μπορούν να αποδοθούν στην συγκεκριμένη παρέμβαση;
- Τι θα είχε συμβεί αν δεν είχε γίνει η παρέμβαση;
- Είναι η παρέμβαση συμβατή με μία βιώσιμη χρήση των φυσικών πόρων;
- Θα διατηρηθούν τα οφέλη που παράχθηκαν από την παρέμβαση και μετά την λήξη της χρηματοδότησης;
- Σε ποιο βαθμό ο σχεδιασμός της παρέμβασης ήταν κατάλληλος να αντιμετωπίσει τις ανάγκες;
- Υλοποιήθηκε η παρέμβαση όπως είχε σχεδιαστεί και αν όχι ποιοι οι λόγοι;

Η μέθοδος που θα επιλεγεί να εφαρμοστεί «Theory based method» ή «Counterfactual method», ή αν θα εφαρμοστεί συνδυασμός αυτών των δύο τύπων αξιολόγησης θα προσδιοριστεί σε επόμενο στάδιο.

Διαθεσιμότητα των δεδομένων:

Προκειμένου η αξιολόγηση να ανταποκριθεί στις επιδιώξεις που έχουν τεθεί με τα παραπάνω ερωτήματα, απαιτείται να χρησιμοποιηθούν τα κατάλληλα στοιχεία. Για το λόγο αυτό η αξιολόγηση θα αναφέρεται στους κοινούς και ειδικούς δείκτες του Προγράμματος που αφορούν σε επενδυτικές προτεραιότητες/ειδικούς στόχους/δράσεις που εντάσσονται στους θεματικούς στόχους 4,5,6 (βάσει του Παραρτήματος). Θα απαιτηθεί η συλλογή δεδομένων που αφορούν στον προσδιορισμό της τιμής επίτευξης, των δεικτών εκροών και αποτελέσματος που αναφέρονται στους ειδικούς στόχους που θα καλύψει η αξιολόγηση, στο συγκεκριμένο χρονικό διάστημα της αξιολόγησης. Ο τρόπος υπολογισμού/μέτρησης των δεικτών, η πηγή άντλησης των στοιχείων και τα μοναδιαία κόστη υπάρχουν αναλυτικά στο συνημμένο παράρτημα.

Σε περίπτωση που παρουσιαστούν ελλείψεις σε δεδομένα κατά τη διάρκεια της αξιολόγησης, που δεν προβλέφθηκαν, ο αξιολογητής θα προτείνει μια νέα πηγή ή άλλο τρόπο άντλησης του δείκτη, ή και αντικατάσταση του δείκτη με άλλο, ο οποίος θα διαθέτει εύκολα αντλήσιμα δεδομένα.

Η ΕΥΔ έχει ήδη αποστείλει επιστολές προς όλες τις αρχές, για την λήψη δεδομένων, τα οποία δεν είναι άμεσα διαθέσιμα σε περιοδικές αναφορές.

Κόστος διενέργειας της αξιολόγησης:

Το κόστος για την υλοποίηση της εν λόγω αξιολόγησης θα είναι 25.000 €.

α/α	10
Τίτλος αξιολόγησης	«ΘΕΜΑΤΙΚΗ ΑΞΙΟΛΟΓΗΣΗ ΔΡΑΣΕΩΝ ΠΕΡΙΒΑΛΛΟΝΤΟΣ ΚΑΙ ΕΝΕΡΓΕΙΑΣ (Θ.Σ 4,5,6)»
Αντικείμενο αξιολόγησης	<p>Η θεματική αξιολόγηση επιπτώσεων και αποτελέσματος Περιβάλλοντος και Ενέργειας θα αφορά σε δράσεις των Θεματικών Στόχων 4, 5 και 6 και έχει ως στόχο να αποτυπώσει τα αποτελέσματα και τις επιπτώσεις των περιβαλλοντικών παρεμβάσεων και να εκτιμήσει το βαθμό που οι παρεμβάσεις αυτές συνέβαλαν στα αποτελέσματα και τις επιπτώσεις, αναμενόμενες ή μη. Τελικό σκοπό θα έχει να διαπιστωθεί αν οι παρεμβάσεις που υλοποιήθηκαν ήταν χρήσιμες και συνέβαλαν στην επίλυση των περιβαλλοντικών προβλημάτων της Περιφέρειας.</p> <p>Πρέπει να διαπιστωθεί κατά πόσο οι δράσεις συνεισέφεραν:</p> <ul style="list-style-type: none"> • στην βελτίωση της ενεργειακής αποδοτικότητας, στην αύξηση της

	<p>εξοικονόμησης ενέργειας, αλλά και στη μείωση των ετήσιων εκπομπών διοξειδίου του άνθρακα</p> <ul style="list-style-type: none"> • στη χαρτογράφηση της εξέλιξης των επιπτώσεων της κλιματικής αλλαγής σε τοπικό επίπεδο, στη μείωση των δασικών πυρκαγιών, των πλημμυρών και άλλων φυσικών καταστροφών και τέλος στη βελτίωση ποιοτικά και ποσοτικά της άμεσης ανταπόκρισης στη διαχείριση κινδύνων • στην προστασία των υδατικών πόρων της περιοχής, αλλά και στην προστασία του φυσικού περιβάλλοντος με σκοπό την ανάσχεση της απώλειας της βιοποικιλότητας, συνδράμοντας στη θεσμοθέτηση του διοικητικού Συστήματος Διαχείρισης Προστατευόμενων Περιοχών
Περιεχόμενο	<p>Αφορά τους εξής ειδικούς στόχους:</p> <ul style="list-style-type: none"> • Βελτίωση της ενεργειακής αποδοτικότητας του κτιριακού αποθέματος της Περιφέρειας (4.3.1) • Μείωση του ενεργειακού αποτυπώματος των αστικών κέντρων της Περιφέρειας (4.5.1) • Ενίσχυση της ικανότητας της Περιφέρειας στην πρόληψη και αντιμετώπιση κινδύνων και καταστροφών (5.2.1) • Αύξηση της αποτελεσματικότητας στη διαχείριση των υδατικών πόρων (6.2.1) • Αποτελεσματική διαχείριση και προστασία περιοχών ιδιαίτερης οικολογικής αξίας (6.4.1)
Κριτήριο αξιολόγησης	<ul style="list-style-type: none"> ✓ η αποτελεσματικότητα του Προγράμματος σε σχέση με την επίτευξη των στόχων που είχαν αρχικά τεθεί ✓ η επίπτωση του Προγράμματος στους ωφελούμενους, αλλά και γενικότερα στην περιοχή ✓ η βιωσιμότητα του Προγράμματος και μετά τη λήξη του και ✓ η καταλληλότητα του αρχικού σχεδιασμού του Προγράμματος σε σχέση με τις ανάγκες που όφειλε να καλύψει.
Ερωτήματα αξιολόγησης	<ol style="list-style-type: none"> 1. Σε ποιο βαθμό επιτεύχθηκαν οι στόχοι που είχαν τεθεί; 2. Βελτιώθηκε η ενεργειακή αποδοτικότητα των κτηρίων στην Περιφέρειας και σε τι βαθμό; 3. Υπήρξε εξοικονόμηση ενέργειας στα αστικά κέντρα της Περιφέρειας; 4. Βελτιώθηκε η αντιμετώπιση σε ειδικούς κινδύνους και φυσικές καταστροφές; 5. Βελτιώθηκε η κατάσταση των υδατικών σωμάτων της Περιφέρειας; 6. Ολοκληρώθηκε το πλαίσιο των δομών ή/και των σχεδίων διαχείρισης των περιοχών NATURA 2000; 7. Ποια είναι τα επιθυμητά και μη επιθυμητά αποτελέσματα της παρέμβασης; 8. Σε ποιο βαθμό οι αλλαγές (θετικές και αρνητικές) που παρατηρήθηκαν

	<p>(αναμενόμενες και μη) μπορούν να αποδοθούν στην συγκεκριμένη παρέμβαση;</p> <p>9. Τι θα είχε συμβεί αν δεν είχε γίνει η παρέμβαση;</p> <p>10. Είναι η παρέμβαση συμβατή με μία βιώσιμη χρήση των φυσικών πόρων;</p> <p>11. Θα διατηρηθούν τα οφέλη που παράχθηκαν από την παρέμβαση και μετά την λήξη της χρηματοδότησης;</p> <p>12. Σε ποιο βαθμό ο σχεδιασμός της παρέμβασης ήταν κατάλληλος να αντιμετωπίσει τις ανάγκες;</p> <p>13. Υλοποιήθηκε η παρέμβαση όπως είχε σχεδιαστεί και αν όχι ποιοι οι λόγοι;</p>
Μέθοδος	Η μέθοδος που θα επιλεγεί να εφαρμοστεί «Theory based method» ή «Counterfactual method», ή αν θα εφαρμοστεί συνδυασμός αυτών των δύο τύπων αξιολόγησης θα προσδιοριστεί σε επόμενο στάδιο.
Δεδομένα	Όλοι οι κοινοί και ειδικοί δείκτες του Προγράμματος, που αφορούν στις επενδυτικές προτεραιότητες/ειδικούς στόχους που αναφέρθηκαν παραπάνω (βάσει των δεδομένων του παραρτήματος).
Τρόπος διεξαγωγής αξιολόγησης	Η διεξαγωγή της αξιολόγησης θα γίνει από εξωτερικούς αξιολογητές.
Διάρκεια	-Εκτιμώμενη διάρκεια εκπόνησης: 6 μήνες -Εκτιμώμενη ημερομηνία ολοκλήρωσης της αξιολόγησης: 4ο τρίμηνο του 2021
Εκτιμώμενος π/υ	25.000 €

11	«ΘΕΜΑΤΙΚΗ ΑΞΙΟΛΟΓΗΣΗ ΔΡΑΣΕΩΝ ΟΛΟΚΛΗΡΩΜΕΝΗΣ ΧΩΡΙΚΗΣ ΑΝΑΠΤΥΞΗΣ (ΟΧΕ/ΔΡΑΣΕΙΣ ΕΤΠΑ)»
----	--

Σχεδιασμός της αξιολόγησης:

Η αξιολόγηση επιπτώσεων και αποτελεσματικότητας των δράσεων του ΕΤΠΑ των Σχεδίων Ολοκληρωμένων Χωρικών Επενδύσεων, που προγραμματίζεται να πραγματοποιηθεί το 2021, έχει ως στόχο να εκτιμηθεί ο βαθμός επίτευξης των στόχων της ολοκληρωμένης χωρικής στρατηγικής του ΕΠ μέσω του πλαισίου ανάπτυξης των παρεμβάσεων ΟΧΕ. Στο πλαίσιο αυτό θα αξιολογηθεί η προστιθέμενη αξία των παρεμβάσεων που υλοποιήθηκαν βάσει μίας στρατηγικής ΟΧΕ σε σχέση με μεμονωμένες αντίστοιχες παρεμβάσεις. Παράλληλα θα πρέπει να αξιολογηθεί η συνάφεια των στρατηγικών ΟΧΕ με τους στόχους του ΕΠ, καθώς και οι παράγοντες στους οποίους οφείλεται η επιτυχία ή αποτυχία της υλοποίησης.

Οι Ολοκληρωμένες Χωρικές Επενδύσεις (ΟΧΕ) αποτελούν εργαλείο ολοκληρωμένης χωρικής ανάπτυξης για την εφαρμογή αναπτυξιακών στρατηγικών συγκεκριμένων χωρικών ενοτήτων. Οι περιοχές αυτές είτε παρουσιάζουν συγκεκριμένα προβλήματα που πρέπει να αντιμετωπιστούν με συνολικό τρόπο, είτε διακρίνονται από σημαντικές αναπτυξιακές δυνατότητες οι οποίες μπορούν να αξιοποιηθούν και να μεγιστοποιηθούν με βάση ένα ολοκληρωμένο αναπτυξιακό Σχέδιο.

Η προσέγγιση θα είναι άμεση, εξωτερική και τμηματική ως προς το εύρος των δράσεων του Ε.Π. που θα αξιολογήσει, αφού θα αφορά μόνο τους εξής ειδικούς στόχους:

- Αύξηση της επίδρασης της φυσικής και πολιτιστικής κληρονομιάς στην περιφερειακή οικονομία (6.3.1)

- Βελτίωση του αστικού περιβάλλοντος και του μικροκλίματος των αστικών περιοχών (6.5.1)
- Βελτίωση της προσβασιμότητας σε αστικά κέντρα και σε σημεία τουριστικού και πολιτιστικού ενδιαφέροντος (7.2.1)

Υπάρχει πιθανότητα να προστεθούν και άλλοι ειδικοί στόχοι του Προγράμματος, εφόσον προκύψουν και άλλες δράσεις μετά την έγκριση των σχεδίων της ολοκληρωμένης χωρικής ανάπτυξης.

Η μέθοδος αξιολόγησης θα περιλαμβάνει ανάλυση στοιχείων δεικτών εκροών και αποτελέσματος του συστήματος παρακολούθησης και έρευνα πεδίου με ερωτηματολόγια ή/και συνέντευξη από τους φορείς στρατηγικής ως προς το ερώτημα: «Πώς διασφαλίστηκε η ενεργή συμμετοχή των εμπλεκόμενων μερών στην κατάρτιση της στρατηγικής ΟΧΕ;»

Διαθεσιμότητα των δεδομένων:

Προκειμένου η αξιολόγηση να ανταποκριθεί στις επιδιώξεις που έχουν τεθεί με τα παραπάνω ερωτήματα, απαιτείται να χρησιμοποιηθούν τα κατάλληλα στοιχεία. Για το λόγο αυτό η αξιολόγηση θα αναφέρεται στους κοινούς και ειδικούς δείκτες του Προγράμματος που αφορούν σε επενδυτικές προτεραιότητες/ειδικούς στόχους/δράσεις που εντάσσονται στις Ολοκληρωμένες Χωρικές Επενδύσεις (βάσει του Παραρτήματος). Θα απαιτηθεί η συλλογή δεδομένων που αφορούν στον προσδιορισμό της τιμής επίτευξης, στο συγκεκριμένο χρονικό διάστημα της αξιολόγησης, των δεικτών εκροών και αποτελέσματος που αναφέρονται στους ειδικούς στόχους που θα καλύψει η αξιολόγηση. Ο τρόπος υπολογισμού/μέτρησης των δεικτών, η πηγή άντλησης των στοιχείων και τα μοναδιαία κόστη υπάρχουν αναλυτικά στο συνημμένο παράρτημα.

Σε περίπτωση που παρουσιαστούν ελλείψεις σε δεδομένα κατά τη διάρκεια της αξιολόγησης, που δεν προβλέφθηκαν, ο αξιολογητής θα προτείνει μια νέα πηγή ή άλλο τρόπο άντλησης του δείκτη, ή και αντικατάσταση του δείκτη με άλλο, ο οποίος θα διαθέτει εύκολα αντλήσιμα δεδομένα.

Η ΕΥΔ έχει ήδη αποστείλει επιστολές προς όλες τις αρχές, για την λήψη δεδομένων, τα οποία δεν είναι άμεσα διαθέσιμα σε περιοδικές αναφορές.

Επίσης, θα απαιτηθούν και οι δείκτες στρατηγικών ΟΧΕ. Οι ενδεχόμενες ανάγκες για νέα δεδομένα θα προκύψουν μετά την οριστικοποίηση των στρατηγικών ΟΧΕ.

Κόστος διενέργειας της αξιολόγησης:

Το κόστος για την υλοποίηση της αξιολόγησης του σχεδιασμού της ΟΧΕ θα είναι 25.000 €.

α/α	11
Τίτλος αξιολόγησης	«ΘΕΜΑΤΙΚΗ ΑΞΙΟΛΟΓΗΣΗ ΔΡΑΣΕΩΝ ΟΛΟΚΛΗΡΩΜΕΝΗΣ ΧΩΡΙΚΗΣ ΑΝΑΠΤΥΞΗΣ (ΟΧΕ/ΔΡΑΣΕΙΣ ΕΤΠΑ)»
Αντικείμενο αξιολόγησης	Η αξιολόγηση επιπτώσεων και αποτελεσματικότητας των δράσεων του ΕΤΠΑ των Σχεδίων Ολοκληρωμένων Χωρικών Επενδύσεων, έχει ως στόχο να εκτιμηθεί ο βαθμός επίτευξης των στόχων της ολοκληρωμένης χωρικής στρατηγικής του ΕΠ μέσω του πλαισίου ανάπτυξης των παρεμβάσεων ΟΧΕ. Στο πλαίσιο αυτό θα αξιολογηθεί η προστιθέμενη αξία των παρεμβάσεων που υλοποιήθηκαν βάσει μίας στρατηγικής ΟΧΕ σε σχέση με μεμονωμένες αντίστοιχες παρεμβάσεις. Παράλληλα θα πρέπει να αξιολογηθεί η συνάφεια των στρατηγικών ΟΧΕ με τους στόχους του ΕΠ, καθώς και οι παράγοντες στους οποίους οφείλεται η επιτυχία ή αποτυχία της υλοποίησης.
Περιεχόμενο	Η αξιολόγηση αφορά στην ολοκληρωμένη χωρική στρατηγική του ΕΠ μέσω της υλοποίησης των στρατηγικών ΟΧΕ που χρηματοδοτούνται από το ΕΠ και στη συμβολή των ΟΧΕ στους στόχους του ΕΠ. Οι ειδικοί στόχοι που θα αξιολογηθούν είναι οι εξής: <ul style="list-style-type: none"> • Αύξηση της επίδρασης της φυσικής και πολιτιστικής κληρονομιάς στην

	<p>περιφερειακή οικονομία (6.3.1)</p> <ul style="list-style-type: none"> • Βελτίωση του αστικού περιβάλλοντος και του μικροκλίματος των αστικών περιοχών (6.5.1) • Βελτίωση της προσβασιμότητας σε αστικά κέντρα και σε σημεία τουριστικού και πολιτιστικού ενδιαφέροντος (7.2.1) <p>Υπάρχει πιθανότητα να προστεθούν και άλλοι ειδικοί στόχοι του Προγράμματος εφόσον προκύψουν και άλλες δράσεις μετά την έγκριση των σχεδίων της ολοκληρωμένης χωρικής ανάπτυξης.</p>
Κριτήριο αξιολόγησης	<ul style="list-style-type: none"> ✓ η αποτελεσματικότητα του Προγράμματος σε σχέση με την επίτευξη των στόχων που είχαν αρχικά τεθεί ✓ η επίπτωση του Προγράμματος στους ωφελούμενους, αλλά και γενικότερα στην περιοχή ✓ η βιωσιμότητα του Προγράμματος και μετά τη λήξη του και ✓ η προστιθέμενη αξία
Ερωτήματα αξιολόγησης	<ul style="list-style-type: none"> • Πώς διασφαλίστηκε η ενεργή συμμετοχή των εμπλεκόμενων μερών στην κατάρτιση της στρατηγικής ΟΧΕ; • Ο τρόπος εφαρμογής της ΟΧΕ, από τον φορέα στρατηγικής ή τον ΕΦΔ ήταν επαρκής; • Σε ποιο βαθμό επετεύχθησαν οι στόχοι του ΕΠ μέσω της υλοποίησης των στρατηγικών ΟΧΕ; • Πώς συνέβαλαν οι δείκτες του σχεδίου δράσης της ΟΧΕ στους δείκτες εκροών και αποτελέσματος του ΕΠ; • Ο διαθέσιμος προϋπολογισμός του σχεδίου δράσης ήταν επαρκής για την υλοποίηση της στρατηγικής; • Ο ολοκληρωμένος χαρακτήρας των παρεμβάσεων των στρατηγικών ΟΧΕ διασφαλίστηκε στο σύνολό του κατά την υλοποίηση;
Μέθοδος	Ανάλυση στοιχείων δεικτών εκροών και αποτελέσματος συστήματος παρακολούθησης και έρευνα πεδίου
Δεδομένα	<p>Όλοι οι κοινοί και ειδικοί δείκτες του Προγράμματος, που αφορούν στις επενδυτικές προτεραιότητες/ειδικούς στόχους που αναφέρθηκαν παραπάνω (βάσει των δεδομένων του παραρτήματος). Επίσης, οι δείκτες στρατηγικών ΟΧΕ.</p> <p>Οι ενδεχόμενες ανάγκες για νέα δεδομένα θα προκύψουν μετά την οριστικοποίηση των στρατηγικών ΟΧΕ.</p>
Τρόπος διεξαγωγής αξιολόγησης	Η διεξαγωγή της αξιολόγησης θα γίνει από εξωτερικούς αξιολογητές.
Διάρκεια	<p>-Εκτιμώμενη διάρκεια εκπόνησης: 6 μήνες</p> <p>-Εκτιμώμενη ημερομηνία ολοκλήρωσης της αξιολόγησης: 4ο τρίμηνο του 2021</p>
Εκτιμώμενος π/υ	25.000 €

12 «ΑΞΙΟΛΟΓΗΣΗ ΔΡΑΣΕΩΝ ΚΑΘΟΛΙΚΗΣ ΠΡΟΣΒΑΣΗΣ ΣΕ ΥΠΗΡΕΣΙΕΣ ΥΓΕΙΑΣ»

Η αξιολόγηση των δράσεων του Δικτύου Προστασίας Υγείας του πληθυσμού (Health Safety Net) και των δράσεων που θα προτείνει το Υπ. Υγείας, θα διενεργηθεί σχετική μελέτη από την ΕΥΣ ΕΚΤ σε

συνεργασία με την επιτελική δομή ΕΣΠΑ του Υπουργείου Υγείας στο πλαίσιο του Σχεδίου Αξιολόγησης του ΕΣΠΑ 2014-2020, η οποία αναμένεται να ολοκληρωθεί το 2021.

Κατά την Προγραμματική περίοδο 2014-2020, το Υπουργείο Υγείας θα υλοποιήσει εξειδικευμένες παρεμβάσεις για την βελτίωση των παρεχόμενων υπηρεσιών Υγείας προς το σύνολο του πληθυσμού της χώρας με ιδιαίτερη έμφαση στις ευάλωτες ομάδες πληθυσμού.

Η αξιολόγηση θα εξετάσει τη συμβολή των εν λόγω δράσεων στους ειδικούς στόχους της επενδυτικής προτεραιότητας 9ιν, ως προς την αποτελεσματικότητα, αποδοτικότητα, συνάφεια, συνοχή και προστιθέμενη αξία της παρέμβασης.

13	«ΘΕΜΑΤΙΚΗ ΑΞΙΟΛΟΓΗΣΗ ΔΡΑΣΕΩΝ ΚΟΙΝΩΝΙΚΗΣ ΟΙΚΟΝΟΜΙΑΣ (ΕΚΤ)»
----	---

Σχεδιασμός της αξιολόγησης:

Η θεματική αξιολόγηση των δράσεων της κοινωνικής οικονομίας, που προγραμματίζεται να πραγματοποιηθεί το 2021, έχει ως στόχο να αποτυπώσει τα αποτελέσματα και τις επιπτώσεις των εν λόγω παρεμβάσεων και να εκτιμήσει το βαθμό που οι παρεμβάσεις αυτές συνέβαλαν στα αποτελέσματα και τις επιπτώσεις, αναμενόμενες ή μη.

Σκοπός της προτεινόμενης μελέτης είναι η αξιολόγηση τόσο της πράξης «Λειτουργία Περιφερειακών Μηχανισμών Υποστήριξης της ανάπτυξης και προώθησης των Κοινωνικών Συνεταιριστικών Επιχειρήσεων (Κοιν.Σ.Επ.) και ευρύτερα των πρωτοβουλιών της Κοινωνικής Οικονομίας», όσο και της εφαρμογής Πράξεων χρηματοδοτικών ενισχύσεων προς υφιστάμενες και νέες Κοιν.Σ.Επ.

Πιο συγκεκριμένα, η προτεινόμενη αξιολόγηση επικεντρώνεται στην αποτίμηση των επιπτώσεων από την εφαρμογή των παραπάνω Πράξεων σε ότι αφορά την ανάπτυξη της Κοινωνικής Οικονομίας και Επιχειρηματικότητας στην Περιφέρεια αναφοράς, τη δημιουργία νέων βιώσιμων κοινωνικών επιχειρήσεων και στην ενίσχυση των υφιστάμενων, τη δημιουργία απασχόλησης για ευπαθείς ομάδες του πληθυσμού, την εν γένει τοπική ανάπτυξη.

Μέσω της μελέτης θα αξιολογηθεί η συμβολή των παραπάνω δράσεων στον Ειδικό Στόχο «Διευκόλυνση της πρόσβασης στην απασχόληση ευπαθών ομάδων πληθυσμού μέσω της προώθησης της κοινωνικής οικονομίας και επιχειρηματικότητας» (9.5.1) της επενδυτικής προτεραιότητας 9.ν.

Τα θέματα που θα απασχολήσουν την αξιολόγηση είναι τα εξής:

- Πώς και σε ποιό βαθμό η λειτουργία Περιφερειακού Μηχανισμού Υποστήριξης απέφερε τα αναμενόμενα αποτελέσματα σε σχέση με τους τεθέντες στόχους α) της ανάπτυξης της Κοινωνικής Επιχειρηματικότητας σε τοπικό επίπεδο, β) της υποστήριξης της δημιουργίας και ανάπτυξης Κοινωνικών Συνεταιριστικών Επιχειρήσεων (Κοιν.Σ.Επ.), γ) της δημιουργίας απασχόλησης, δ) της ενίσχυσης της κοινωνικής συνοχής, ε) της τοπικής ανάπτυξης
- Πως διατέθηκαν οι πόροι; Έγινε στόχευση των μειονεκτούντων ατόμων, εκείνων που προέρχονται από περιθωριοποιημένες κοινότητες και εκείνων που εντοπίζονται στην ομάδα Στόχος του ΘΣ9; Προσεγγίστηκαν οι συγκεκριμένες ομάδες-στόχοι, όπως είχε αρχικά σχεδιαστεί;
- Ποια ήταν η ποιότητα των προσφερόμενων υπηρεσιών παρακίνησης, συμβουλευτικής, τύπου θερμοκοιτίδας; Ποιοι από τους τύπους των παρεμβάσεων (παρακίνηση, συμβουλευτική, θερμοκοιτίδα, κλπ) ήταν οι πιο αποτελεσματικοί και για ποιες ομάδες πληθυσμού και κατηγορίες Κοιν.Σ.Επ.;
- Ενσωματώθηκαν τα αποτελέσματα της εφαρμογής της Πράξης στο πλαίσιο του ΕΠΑΝΑΔ-ΕΔΒΜ στα ΠΕΠ;
- Πώς οι χρηματοδοτικές ενισχύσεις συνέβαλλαν στη δημιουργία νέων, αλλά και στην ανάπτυξη υφιστάμενων Κοιν.Σ.Επ.;
- Ποιο ήταν το μοναδιαίο κόστος υποστήριξης ανά Κοιν.Σ.Επ.;

- Σε τι βαθμό η τοπική κοινωνία και οι φορείς της γνωρίζουν το περιεχόμενο των εννοιών «Κοινωνική Οικονομία και Επιχειρηματικότητα», καθώς και το έργο των Κοιν.Σ.Επ.;
- Πόσες νέες Κοιν.Σ.Επ. (με οριστική εγγραφή στο Μητρώο Κοινωνικής Οικονομίας) δημιουργήθηκαν και συνεχίζουν να λειτουργούν ένα χρόνο μετά την ίδρυσή τους;
- Πόσες υφιστάμενες Κοιν.Σ.Επ. υποστηρίχθηκαν και ποια τα απτά αποτελέσματα της υποστήριξης που έλαβαν σε όρους επιχειρηματικής ανάπτυξης σε βάθος χρόνου;
- Πόσες νέες θέσεις (πλήρους, μερικής, εποχικής απασχόλησης) εργασίας δημιουργήθηκαν και συνεχίζουν να παρέχονται ένα χρόνο αργότερα;
- Ποιες οι επιπτώσεις των Πράξεων στην καταπολέμηση της φτώχειας;
- Πόσες και ποιες δικτυώσεις μεταξύ κοινωνικών επιχειρήσεων/clustering, μεταξύ ΚοινΣΕπ και προμηθευτών και πελατών, μεταξύ ΚοινΣΕπ και φορέων της τοπικής αυτοδιοίκησης, μεταξύ ΚοινΣΕπ και ιδιωτικών εταιρειών, μεταξύ ΚοινΣΕπ και ακαδημαϊκών/ερευνητικών κέντρων, κλπ καταγράφονται ως αποτέλεσμα της λειτουργίας των ΠΜΥ;
- Πόσες και ποιες εργασίες ανατέθηκαν από ιδιώτες, ιδιωτικούς φορείς ή/και δημοσίους φορείς στις Κοιν.Σ.Επ. ως αποτέλεσμα της υποστήριξης των ΠΜΥ;
- Ποια η συμβολή της λειτουργίας των ΠΜΥ στην ανάπτυξη του πελατολογίου των Κοιν.Σ.Επ., στην προώθηση και προβολή των προϊόντων τους, στην πρόσβαση σε διαφορετικές πηγές χρηματοδότησης
- Ποια η συμβολή της λειτουργίας των ΠΜΥ στην ανάπτυξη του τομέα της Κοινωνικής Επιχειρηματικότητας, εν γένει;
- Ποια η ποιοτική και ποσοτική συμβολή της λειτουργίας των ΠΜΥ στην τοπική ανάπτυξη και απασχόληση;
- Πόσο συνέβαλλε η παροχή χρηματοδοτικών ενισχύσεων στην ίδρυση, διατήρηση και ανάπτυξη των Κοιν.Σ.Επ.;
- Πόσο συνέβαλλε η παροχή χρηματοδοτικών ενισχύσεων στη δημιουργία θέσεων απασχόλησης.

Η μέθοδος που θα χρησιμοποιηθεί είναι η δευτερογενής ανάλυση στοιχείων παρακολούθησης των δικαιούχων/ πρωτογενής ποσοτική έρευνα με χρήση ερωτηματολογίων ή/και ποιοτική ανάλυση με ομάδες εστίασης (focus groups) συνεντεύξεις ή case studies.

Διαθεσιμότητα των δεδομένων:

Από τα συστήματα παρακολούθησης των δικαιούχων, καθώς και τα στοιχεία που θα προκύψουν από την έρευνα του μελετητή. Σε ό,τι αφορά τη δευτερογενή ανάλυση των στοιχείων για τους δείκτες του προγράμματος θα χρησιμοποιηθούν τα στοιχεία του ΟΠΣ. Τα δεδομένα της έρευνας με χρήση ερωτηματολογίων ή ομάδων εστίασης θα προδιαγραφούν στο πλαίσιο των όρων της προκήρυξης προκειμένου να συλλεχθούν από το μελετητή.

Η αξιολόγηση θα αναφέρεται στους κοινούς και ειδικούς δείκτες του Προγράμματος που αφορούν στις επενδυτικές προτεραιότητες/ειδικούς στόχους/δράσεις που θα αξιολογηθούν (βάσει του Παραρτήματος). Θα απαιτηθεί η συλλογή δεδομένων που αφορούν στον προσδιορισμό της τιμής επίτευξης, των δεικτών εκροών και αποτελέσματος που αναφέρονται στους ειδικούς στόχους που θα καλύψει η αξιολόγηση. Ο τρόπος υπολογισμού/μέτρησης των δεικτών, η πηγή άντλησης των στοιχείων και τα μοναδιαία κόστη υπάρχουν αναλυτικά στο συνημμένο παράρτημα.

Επιπλέον, υπάρχει ο δείκτης T1644 «Κοινωνικές επιχειρήσεις που η λειτουργία τους συνεχίζεται ένα έτος μετά τη λήξη της παρέμβασης», του ειδικού στόχου 9.5.1 «Διευκόλυνση της πρόσβασης στην απασχόληση ευπαθών ομάδων πληθυσμού μέσω της προώθησης της κοινωνικής οικονομίας και επιχειρηματικότητας», για τον οποίο όπως αναφέρεται στο παράρτημα, θα γίνει έρευνα πεδίου μέσω συμπλήρωσης ερωτηματολογίου.

Κόστος διενέργειας της αξιολόγησης:

Το κόστος για την υλοποίηση της αξιολόγησης των δράσεων Κοινωνικής Οικονομίας (βάσει κοινών προδιαγραφών για όλα τα ΠΕΠ) είναι 20.000 €.

α/α	13
Τίτλος αξιολόγησης	«ΘΕΜΑΤΙΚΗ ΑΞΙΟΛΟΓΗΣΗ ΔΡΑΣΕΩΝ ΚΟΙΝΩΝΙΚΗΣ ΟΙΚΟΝΟΜΙΑΣ (ΕΚΤ)»
Αντικείμενο αξιολόγησης	<p>Σκοπός της προτεινόμενης μελέτης είναι η αξιολόγηση:</p> <ul style="list-style-type: none">- τόσο της πράξης «Λειτουργία Περιφερειακών Μηχανισμών Υποστήριξης της ανάπτυξης και προώθησης των Κοινωνικών Συνεταιριστικών Επιχειρήσεων (Κοιν.Σ.Επ.) και ευρύτερα των πρωτοβουλιών της Κοινωνικής Οικονομίας»,- όσο και της εφαρμογής Πράξεων χρηματοδοτικών ενισχύσεων προς υφιστάμενες και νέες Κοιν.Σ.Επ. <p>Πιο συγκεκριμένα, η προτεινόμενη αξιολόγηση επικεντρώνεται στην αποτίμηση των επιπτώσεων από την εφαρμογή των παραπάνω Πράξεων σε ότι αφορά:</p> <ul style="list-style-type: none">- την ανάπτυξη της Κοινωνικής Οικονομίας και Επιχειρηματικότητας στην Περιφέρεια αναφοράς,- τη δημιουργία νέων βιώσιμων κοινωνικών επιχειρήσεων και την ενίσχυση των υφισταμένων,- τη δημιουργία απασχόλησης για ευπαθείς ομάδες του πληθυσμού και- την εν γένει τοπική ανάπτυξη.
Περιεχόμενο	Μέσω της μελέτης θα αξιολογηθεί η συμβολή των παραπάνω δράσεων στον Ειδικό Στόχο «Διευκόλυνση της πρόσβασης στην απασχόληση ευπαθών ομάδων πληθυσμού μέσω της προώθησης της κοινωνικής οικονομίας και επιχειρηματικότητας» (9.5.1) της επενδυτικής προτεραιότητας 9.ν.
Κριτήριο αξιολόγησης	<ul style="list-style-type: none">✓ Αποτελεσματικότητα/Επιπτώσεις στην απασχόληση, κοινωνική συνοχή, επιχειρηματικότητα και τοπική ανάπτυξη✓ Αποτελεσματικότητα των προσφερόμενων υπηρεσιών του περιφερειακού Μηχανισμού Υποστήριξης✓ Αποδοτικότητα των Πράξεων✓ Συνάφεια με το Εθνικό Στρατηγικό Σχέδιο για την ανάπτυξη του τομέα της Κοινωνικής Επιχειρηματικότητας✓ Συνοχή εσωτερική με στόχους των Πράξεων, εξωτερική ανάμεσα στις Πράξεις και άλλες παρεμβάσεις✓ Προστιθέμενη αξία
Ερωτήματα αξιολόγησης	<ol style="list-style-type: none">1. Πώς και σε ποιο βαθμό η λειτουργία Περιφερειακού Μηχανισμού Υποστήριξης απέφερε τα αναμενόμενα αποτελέσματα σε σχέση με τους τεθέντες στόχους α) της ανάπτυξης της Κοινωνικής Επιχειρηματικότητας σε τοπικό επίπεδο, β) της υποστήριξης της δημιουργίας και ανάπτυξης Κοινωνικών Συνεταιριστικών Επιχειρήσεων (Κοιν.Σ.Επ.), γ) της δημιουργίας απασχόλησης, δ) της ενίσχυσης της κοινωνικής συνοχής, ε) της τοπικής ανάπτυξης2. Πως διατέθηκαν οι πόροι; Έγινε στόχευση των μειονεκτούντων ατόμων, εκείνων που προέρχονται από περιθωριοποιημένες κοινότητες και εκείνων

	<p>που εντοπίζονται στην ομάδα Στόχος του ΘΣ9; Προσεγγίστηκαν οι συγκεκριμένες ομάδες-στόχοι, όπως είχε αρχικά σχεδιαστεί;</p> <p>3. Ποια ήταν η ποιότητα των προσφερόμενων υπηρεσιών παρακίνησης, συμβουλευτικής, τύπου θερμοκοιτίδας; Ποιοι από τους τύπους των παρεμβάσεων (παρακίνηση, συμβουλευτική, θερμοκοιτίδα, κλπ) ήταν οι πιο αποτελεσματικοί και για ποιες ομάδες πληθυσμού και κατηγορίες Κοιν.Σ.Επ.;</p> <p>4. Ενσωματώθηκαν τα αποτελέσματα της εφαρμογής της Πράξης στο πλαίσιο του ΕΠΑΝΑΔ-ΕΔΒΜ στα ΠΕΠ;</p> <p>5. Πώς οι χρηματοδοτικές ενισχύσεις συνέβαλλαν στη δημιουργία νέων, αλλά και στην ανάπτυξη υφιστάμενων Κοιν.Σ.Επ.;</p> <p>6. Ποιο ήταν το μοναδιαίο κόστος υποστήριξης ανά Κοιν.Σ.Επ.;</p> <p>7. Σε τι βαθμό η τοπική κοινωνία και οι φορείς της γνωρίζουν το περιεχόμενο των εννοιών «Κοινωνική Οικονομία και Επιχειρηματικότητα», καθώς και το έργο των Κοιν.Σ.Επ.;</p> <p>8. Πόσες νέες Κοιν.Σ.Επ. (με οριστική εγγραφή στο Μητρώο Κοινωνικής Οικονομίας) δημιουργήθηκαν και συνεχίζουν να λειτουργούν ένα χρόνο μετά την ίδρυσή τους;</p> <p>9. Πόσες υφιστάμενες Κοιν.Σ.Επ. υποστηρίχθηκαν και ποια τα απτά αποτελέσματα της υποστήριξης που έλαβαν σε όρους επιχειρηματικής ανάπτυξης σε βάθος χρόνου;</p> <p>10. Πόσες νέες θέσεις (πλήρους, μερικής, εποχικής απασχόλησης) εργασίας δημιουργήθηκαν και συνεχίζουν να παρέχονται ένα χρόνο αργότερα;</p> <p>11. Ποιες οι επιπτώσεις των Πράξεων στην καταπολέμηση της φτώχειας;</p> <p>12. Πόσες και ποιες δικτυώσεις μεταξύ κοινωνικών επιχειρήσεων/clustering, μεταξύ ΚοινΣΕπ και προμηθευτών και πελατών, μεταξύ ΚοινΣΕπ και φορέων της τοπικής αυτοδιοίκησης, μεταξύ ΚοινΣΕπ και ιδιωτικών εταιρειών, μεταξύ ΚοινΣΕπ και ακαδημαϊκών/ερευνητικών κέντρων, κλπ καταγράφονται ως αποτέλεσμα της λειτουργίας των ΠΜΥ;</p> <p>13. Πόσες και ποιες εργασίες ανατέθηκαν από ιδιώτες, ιδιωτικούς φορείς ή/και δημοσίους φορείς στις Κοιν.Σ.Επ. ως αποτέλεσμα της υποστήριξης των ΠΜΥ;</p> <p>14. Ποια η συμβολή της λειτουργίας των ΠΜΥ στην ανάπτυξη του πελατολογίου των Κοιν.Σ.Επ., στην προώθηση και προβολή των προϊόντων τους, στην πρόσβαση σε διαφορετικές πηγές χρηματοδότησης</p> <p>15. Ποια η συμβολή της λειτουργίας των ΠΜΥ στην ανάπτυξη του τομέα της</p>
--	--

	<p>Κοινωνικής Επιχειρηματικότητας, εν γένει;</p> <p>16. Ποια η ποιοτική και ποσοτική συμβολή της λειτουργίας των ΠΜΥ στην τοπική ανάπτυξη και απασχόληση;</p> <p>17. Πόσο συνέβαλλε η παροχή χρηματοδοτικών ενισχύσεων στην ίδρυση, διατήρηση και ανάπτυξη των Κοιν.Σ.Επ.;</p> <p>18. Πόσο συνέβαλλε η παροχή χρηματοδοτικών ενισχύσεων στη δημιουργία θέσεων απασχόλησης.</p>
Μέθοδος	Η μέθοδος που θα χρησιμοποιηθεί είναι η δευτερογενής ανάλυση στοιχείων παρακολούθησης των δικαιούχων/ πρωτογενής ποσοτική έρευνα με χρήση ερωτηματολογίων ή/και ποιοτική ανάλυση με ομάδες εστίασης (focus groups) συνεντεύξεις ή case studies.
Δεδομένα	Όλοι οι κοινοί και ειδικοί δείκτες του Προγράμματος, που αφορούν στις επενδυτικές προτεραιότητες/ειδικούς στόχους που αναφέρθηκαν παραπάνω (βάσει των δεδομένων του παραρτήματος).
Τρόπος διεξαγωγής αξιολόγησης	Η διεξαγωγή της αξιολόγησης θα γίνει από εξωτερικούς αξιολογητές, βάσει κοινών προδιαγραφών για όλα τα ΠΕΠ.
Διάρκεια	-Εκτιμώμενη διάρκεια εκπόνησης: 6 μήνες -Εκτιμώμενη ημερομηνία ολοκλήρωσης της αξιολόγησης: 4ο τρίμηνο του 2021
Εκτιμώμενος π/υ	20.000 €

14	«ΑΞΙΟΛΟΓΗΣΗ ΤΩΝ ΔΡΑΣΕΩΝ ΠΟΥ ΣΥΓΧΡΗΜΑΤΟΔΟΤΟΥΝΤΑΙ ΑΠΟ ΤΟ ΕΚΤ ΣΤΟ ΠΛΑΙΣΙΟ ΤΟΥ ΘΕΜΑΤΙΚΟΥ ΣΤΟΧΟΥ 8 ΚΑΙ ΤΗΣ ΣΥΜΒΟΛΗΣ ΤΟΥΣ ΣΤΗΝ ΠΕΡΙΦΕΡΕΙΑΚΗ ΣΤΡΑΤΗΓΙΚΗ ΕΞΥΠΝΗΣ ΕΞΕΙΔΙΚΕΥΣΗΣ*»
----	---

Η αξιολόγηση των δράσεων του Θεματικού Στόχου 8 σε ότι αφορά το ΕΚΤ (επενδυτικές προτεραιότητες 8i, 8ν του Ε.Π. Ηπείρου), που Προγραμματίζεται να πραγματοποιηθεί το 2022, θα γίνει με την εκπόνηση, οριζόντιας για όλα τα ΠΕΠ, σχετικής αξιολογητικής μελέτης με τίτλο «Αξιολόγηση των Δράσεων που συγχρηματοδοτούνται από το ΕΚΤ στο πλαίσιο του Θεματικού Στόχου 8 και της συμβολής τους στην Περιφερειακή Στρατηγική Έξυπνης Εξειδίκευσης» από την ΕΥΣ ΕΚΤ στο πλαίσιο του Σχεδίου Αξιολόγησης του ΕΣΠΑ 2014-2020.

Η μελέτη, θα εξετάσει την αποτελεσματικότητα, αποδοτικότητα, συνάφεια, συνοχή, προστιθέμενη αξία των δράσεων όλων των ειδικών στόχων που συγχρηματοδοτούνται από το ΕΚΤ και συμβάλλουν στις Περιφερειακές Στρατηγικές Έξυπνης Εξειδίκευσης.

15	«ΣΥΝΟΛΙΚΗ ΑΞΙΟΛΟΓΗΣΗ ΤΩΝ ΔΡΑΣΕΩΝ ΤΟΥ Ε.Π. ΠΕΡΙΦΕΡΕΙΑΣ ΗΠΕΙΡΟΥ 2014-2020»
----	--

Σχεδιασμός της αξιολόγησης:

Η συνολική αξιολόγηση επιπτώσεων και αποτελέσματος του Ε.Π., που προγραμματίζεται να πραγματοποιηθεί το δεύτερο εξάμηνο του 2022, έχει ως στόχο να αποτυπώσει τα αποτελέσματα και τις επιπτώσεις των παρεμβάσεων και να εκτιμήσει το βαθμό που οι παρεμβάσεις αυτές συνέβαλαν στα αποτελέσματα και τις επιπτώσεις, αναμενόμενες ή μη. Τελικό σκοπό θα έχει να

διαπιστωθεί αν οι παρεμβάσεις που υλοποιήθηκαν ήταν χρήσιμες και συνέβαλαν στην επίλυση των προβλημάτων που αρχικά στόχευαν.

Η εν λόγω αξιολόγηση θα περιλαμβάνει και την Έκθεση Σύνοψης, με τα αποτελέσματα όλων των προηγούμενων αξιολογήσεων.

Η συνολική αυτή αξιολόγηση θα αφορά δηλαδή σε όλες τις επενδυτικές προτεραιότητες/ειδικούς στόχους, αφού θα συνοψίζει τα αποτελέσματα όλων των αξιολογήσεων και επιπλέον θα αξιολογεί αναλυτικά τις επιπτώσεις και τα αποτελέσματα των επενδυτικών προτεραιοτήτων/ειδικών στόχων που δεν αξιολογήθηκαν στις θεματικές, συμπεριλαμβανομένης της Τεχνικής Βοήθειας του Ε.Π., με τα εξής ερωτήματα:

- Σε ποιο βαθμό επιτεύχθηκαν οι στόχοι που είχαν τεθεί;
- Ποια είναι τα επιθυμητά και μη επιθυμητά αποτελέσματα της παρέμβασης;
- Σε ποιο βαθμό οι αλλαγές (θετικές και αρνητικές) που παρατηρήθηκαν (αναμενόμενες και μη) μπορούν να αποδοθούν στην συγκεκριμένη παρέμβαση;
- Τι θα είχε συμβεί αν δεν είχε γίνει η παρέμβαση;
- Είναι η παρέμβαση συμβατή με μία βιώσιμη χρήση των φυσικών πόρων;
- Θα διατηρηθούν τα οφέλη που παράχθηκαν από την παρέμβαση και μετά την λήξη της χρηματοδότησης;
- Σε ποιο βαθμό ο σχεδιασμός της παρέμβασης ήταν κατάλληλος να αντιμετωπίσει τις ανάγκες;
- Σε ποιο βαθμό ο σχεδιασμός της παρέμβασης ήταν κατάλληλος να αντιμετωπίσει τις ανάγκες των ωφελούμενων;
- Υλοποιήθηκε η παρέμβαση όπως είχε σχεδιαστεί και αν όχι ποιοι οι λόγοι;
- Σε ποιο βαθμό η παρέμβαση λειτούργησε κατά τρόπο αποτελεσματικό σε σχέση με το κόστος;
- Σε ποιο βαθμό ήταν ο διαθέσιμος προϋπολογισμός κατάλληλος για την υλοποίηση της παρέμβασης;

Επιπλέον, η αξιολόγηση αυτή θα περιλαμβάνει τον έλεγχο της πορείας του Προγράμματος προς την επίτευξη των στόχων που έχουν τεθεί στο «ΕΥΡΩΠΗ 2020» (για την οποία η ΕΑΣ θα αποστείλει ενιαία αξιολογικά ερωτήματα σε όλα τα ΕΠ προκειμένου να χρησιμοποιηθούν τα συμπεράσματα και σε επίπεδο ΕΣΠΑ).

Επίσης, θα εκτιμηθεί η αξιολόγηση των μέτρων Πληροφόρησης και Επικοινωνίας, η οποία θα γίνει με βάση τους επικοινωνιακούς στόχους που έχουν συμπεριληφθεί στη Στρατηγική Επικοινωνίας Επιχειρησιακού Προγράμματος της Περιφέρειας Ηπείρου, λαμβάνοντας υπόψη τα κύρια αποτελέσματα της έρευνας κοινής γνώμης «Αναγνωρισιμότητα του ΕΣΠΑ στην Ήπειρο», που υλοποιήθηκε κατά την προηγούμενη προγραμματική περίοδο. Ενδεικτικά αναφέρονται τα ακόλουθα θέματα προς διερεύνηση:

- Σε ποιο βαθμό υπάρχει αναγνωρισιμότητα από το κοινό: του ΕΣΠΑ, του ΕΠ και του ρόλου των Ταμείων και της Ένωσης;
- Γνωρίζουν οι ωφελούμενοι και οι δικαιούχοι του ΕΠ τις πηγές πληροφόρησης των δράσεων του;
- Είναι επαρκής η ενημέρωση, των ωφελούμενων και των δικαιούχων, για τις πράξεις που χρηματοδοτούνται από το ΕΠ και για τους στόχους αυτών;

Σύμφωνα με τις κανονιστικές δεσμεύσεις θα αξιολογηθεί τελικά ο τρόπος με τον οποίο τα ΕΔΕΤ συνέβαλαν στην επίτευξη των στόχων για κάθε άξονα προτεραιότητας, τουλάχιστον μία φορά κατά τη διάρκεια της περιόδου Προγραμματισμού.

Η μέθοδος που θα επιλεγεί να εφαρμοστεί «Theory based method» ή «Counterfactual method», ή αν θα εφαρμοστεί συνδυασμός αυτών των δύο τύπων αξιολόγησης θα προσδιοριστεί σε επόμενο στάδιο.

Θα απαιτηθεί επίσης, να διενεργηθεί έρευνα πεδίου με ερωτηματολόγια ή/και συνεντεύξεις:

- προς το ευρύ κοινό για το ερώτημα «Σε ποιο βαθμό υπάρχει αναγνωρισιμότητα από το κοινό: του ΕΣΠΑ, του ΕΠ και του ρόλου των Ταμείων και της Ένωσης;»
- προς τους δικαιούχους και τους ωφελούμενους του Προγράμματος για τα ερωτήματα: «Γνωρίζουν οι ωφελούμενοι και οι δικαιούχοι του ΕΠ τις πηγές πληροφόρησης των δράσεων του;» και «Είναι επαρκής η ενημέρωση, των ωφελούμενων και των δικαιούχων, για τις πράξεις που χρηματοδοτούνται από το ΕΠ και για τους στόχους αυτών;»

Διαθεσιμότητα των δεδομένων:

Προκειμένου η αξιολόγηση να ανταποκριθεί στις επιδιώξεις που έχουν τεθεί με τα παραπάνω ερωτήματα, απαιτείται να χρησιμοποιηθούν τα κατάλληλα στοιχεία. Για το λόγο αυτό η αξιολόγηση θα αναφέρεται στους κοινούς και ειδικούς δείκτες του Προγράμματος (βάσει του Παραρτήματος). Θα απαιτηθεί η συλλογή δεδομένων που αφορούν στον προσδιορισμό της τιμής επίτευξης των δεικτών εκροών και αποτελέσματος του Ε.Π.. Ο τρόπος υπολογισμού/μέτρησης των δεικτών, η πηγή άντλησης των στοιχείων και τα μοναδιαία κόστη υπάρχουν αναλυτικά στο συνημμένο παράρτημα.

Σε περίπτωση που παρουσιαστούν ελλείψεις σε δεδομένα κατά τη διάρκεια της αξιολόγησης, που δεν προβλέφθηκαν, ο αξιολογητής θα προτείνει μια νέα πηγή ή άλλο τρόπο άντλησης του δείκτη, ή και αντικατάσταση του δείκτη με άλλο, ο οποίος θα διαθέτει εύκολα αντλήσιμα δεδομένα.

Η ΕΥΔ έχει ήδη αποστείλει επιστολές προς όλες τις αρχές, για την λήψη δεδομένων, τα οποία δεν είναι άμεσα διαθέσιμα σε περιοδικές αναφορές.

Κόστος διενέργειας της αξιολόγησης

Το κόστος για την υλοποίηση της συνολικής αξιολόγησης του προγράμματος θα είναι 60.000 €

α/α	15
Τίτλος αξιολόγησης	«ΣΥΝΟΛΙΚΗ ΑΞΙΟΛΟΓΗΣΗ ΤΩΝ ΔΡΑΣΕΩΝ ΤΟΥ Ε.Π. ΠΕΡΙΦΕΡΕΙΑΣ ΗΠΕΙΡΟΥ 2014-2020»
Αντικείμενο αξιολόγησης	<p>Η συνολική αξιολόγηση επιπτώσεων και αποτελέσματος του Ε.Π., έχει ως στόχο να αποτυπώσει τα αποτελέσματα και τις επιπτώσεις των παρεμβάσεων και να εκτιμήσει το βαθμό που οι παρεμβάσεις αυτές συνέβαλαν στα αποτελέσματα και τις επιπτώσεις, αναμενόμενες ή μη.</p> <p>Τελικό σκοπό θα έχει να διαπιστωθεί αν οι παρεμβάσεις που υλοποιήθηκαν ήταν χρήσιμες και συνέβαλαν στην επίλυση των προβλημάτων που αρχικά στόχευαν.</p> <p>Η εν λόγω αξιολόγηση θα περιλαμβάνει και την Έκθεση Σύνοψης, με τα αποτελέσματα όλων των προηγούμενων αξιολογήσεων.</p> <p>Επιπλέον, η αξιολόγηση αυτή θα περιλαμβάνει τον έλεγχο της πορείας του Προγράμματος προς την επίτευξη των στόχων που έχουν τεθεί στο «ΕΥΡΩΠΗ 2020» και θα εκτιμηθεί η αξιολόγηση των μέτρων Πληροφόρησης και Επικοινωνίας, η οποία θα γίνει με βάση τους επικοινωνιακούς στόχους που έχουν συμπεριληφθεί στη Στρατηγική Επικοινωνίας Επιχειρησιακού Προγράμματος της Περιφέρειας Ηπείρου.</p>
Περιεχόμενο	<p>Η συνολική αξιολόγηση θα αφορά σε όλες τις επενδυτικές προτεραιότητες /ειδικούς στόχους, αφού θα συνοψίζει τα αποτελέσματα όλων των αξιολογήσεων και επιπλέον θα αξιολογεί αναλυτικά τις επιπτώσεις των επενδυτικών προτεραιοτήτων/ειδικών στόχων που δεν αξιολογήθηκαν στις θεματικές.</p> <p>Έτσι θα αξιολογηθεί ο τρόπος με τον οποίο τα ΕΔΕΤ συνέβαλαν στην επίτευξη των στόχων για κάθε άξονα προτεραιότητας, τουλάχιστον μία φορά κατά τη</p>

	διάρκεια της περιόδου Προγραμματισμού.
Κριτήριο αξιολόγησης	<ul style="list-style-type: none"> ✓ η αποτελεσματικότητα του Προγράμματος σε σχέση με την επίτευξη των στόχων που είχαν αρχικά τεθεί ✓ η αποδοτικότητα των στόχων του Προγράμματος που επιτεύχθηκαν σε σχέση με το κόστος τους ✓ η επίπτωση του Προγράμματος στους ωφελούμενους, αλλά και γενικότερα στην περιοχή ✓ η βιωσιμότητα του Προγράμματος και μετά τη λήξη του ✓ η καταλληλότητα του αρχικού σχεδιασμού του Προγράμματος σε σχέση με τις ανάγκες που όφειλε να καλύψει και ✓ η προβολή και αναγνωρισιμότητα της πολιτικής, του επιχειρησιακού προγράμματος, των πράξεων και του ρόλου των Ταμείων και της Ένωσης
Ερωτήματα αξιολόγησης	<ol style="list-style-type: none"> 1. Σε ποιο βαθμό επιτεύχθηκαν οι στόχοι που είχαν τεθεί; 2. Ποια είναι τα επιθυμητά και μη επιθυμητά αποτελέσματα της παρέμβασης; 3. Σε ποιο βαθμό οι αλλαγές (θετικές και αρνητικές) που παρατηρήθηκαν (αναμενόμενες και μη) μπορούν να αποδοθούν στην συγκεκριμένη παρέμβαση; 4. Τι θα είχε συμβεί αν δεν είχε γίνει η παρέμβαση; 5. Είναι η παρέμβαση συμβατή με μία βιώσιμη χρήση των φυσικών πόρων; 6. Θα διατηρηθούν τα οφέλη που παράχθηκαν από την παρέμβαση και μετά την λήξη της χρηματοδότησης; 7. Σε ποιο βαθμό ο σχεδιασμός της παρέμβασης ήταν κατάλληλος να αντιμετωπίσει τις ανάγκες; 8. Σε ποιο βαθμό ο σχεδιασμός της παρέμβασης ήταν κατάλληλος να αντιμετωπίσει τις ανάγκες των ωφελούμενων; 9. Υλοποιήθηκε η παρέμβαση όπως είχε σχεδιαστεί και αν όχι ποιοι οι λόγοι; 10. Σε ποιο βαθμό η παρέμβαση λειτούργησε κατά τρόπο αποτελεσματικό σε σχέση με το κόστος; 11. Σε ποιο βαθμό ήταν ο διαθέσιμος προϋπολογισμός κατάλληλος για την υλοποίηση της παρέμβασης; 12. Σε ποιο βαθμό υπάρχει αναγνωρισιμότητα από το κοινό: του ΕΣΠΑ, του ΕΠ και του ρόλου των Ταμείων και της Ένωσης; 13. Γνωρίζουν οι ωφελούμενοι και οι δικαιούχοι του ΕΠ τις πηγές

	<p>πληροφόρησης των δράσεων του;</p> <p>14. Είναι επαρκής η ενημέρωση, των ωφελούμενων και των δικαιούχων, για τις πράξεις που χρηματοδοτούνται από το ΕΠ και για τους στόχους αυτών;</p>
Μέθοδος	Η μέθοδος που θα επιλεγεί να εφαρμοστεί «Theory based method» ή «Counterfactual method», ή αν θα εφαρμοστεί συνδυασμός αυτών των δύο τύπων αξιολόγησης θα προσδιοριστεί σε επόμενο στάδιο. Επίσης, θα διενεργηθεί έρευνα πεδίου.
Δεδομένα	Όλοι οι κοινοί και ειδικοί δείκτες του Προγράμματος (σύμφωνα με το παράρτημα).
Τρόπος διεξαγωγής αξιολόγησης	Η διεξαγωγή της αξιολόγησης θα γίνει από εξωτερικούς αξιολογητές.
Διάρκεια	<ul style="list-style-type: none"> - Εκτιμώμενος χρόνος εκπόνησης: 8 μήνες - Εκτιμώμενη ημερομηνία ολοκλήρωσης της αξιολόγησης: 4ο τρίμηνο του 2022
Εκτιμώμενος π/υ	60.000 €

ΠΙΝΑΚΑΣ 1: ΛΟΓΙΚΗ ΠΑΡΕΜΒΑΣΗΣ ΕΠ ΠΕΡΙΦΕΡΕΙΑΣ ΗΠΕΙΡΟΥ 2014-2020

ΑΝΑΓΚΕΣ	Θ Σ	ΕΠ	ΑΠ	ΕΣ	ΔΕΙΚΤΗΣ ΕΚΡΩΣΗ	ΔΕΙΚΤΗΣ ΑΠΟΤΕΛΕΣΜΑΤΟΣ
<ul style="list-style-type: none">Ενίσχυση δράσεων ΕΤΑΚ σε βιολογική γεωργία, υδατοκαλλιέργειες, επεξεργασίας, τυποποίηση, συμπράξεις, προβολή, τουρισμό, πολιτισμό, διαχείριση και προστασία περιβάλλοντος και ΑΠΕ.Εστίαση σε 2-3 βασικές περιοχές έρευνας και επέκταση των υπηρεσιών τεχνολογίας για τη βιομηχανία γαλακτοκομικών προϊόντων και άλλων γεωργικών προϊόντων διατροφής.Ενίσχυση της ιδιωτικής Ε&Α	1	1.1	1	ΕΣ 1.1.1 Βελτίωση του βαθμού δικτύωσης των ερευνητικών φορέων της Περιφέρειας με τον ελληνικό και διεθνή χώρο	Αριθμός φορέων που ενισχύονται	Μέσος ετήσιος αριθμός συμμετοχών ερευνητικών φορέων της Περιφέρειας σε εθνικά και διεθνή προγράμματα συνεργασίας Ε&Τα
				Αριθμός ερευνητών που εργάζονται σε βελτιωμένες εγκαταστάσεις ερευνητικών υποδομών		
		1.2		ΕΣ 1.2.1 Ανάπτυξη των συνεργασιών μεταξύ ερευνητικών φορέων και επιχειρήσεων της Περιφέρειας	Αριθμός επιχειρήσεων που συνεργάζονται με ερευνητικά ινστιτούτα	Δαπάνη Ε&Α των επιχειρήσεων
				Clusters επιχειρήσεων - ερευνητικών φορέων στην Περιφέρεια		
	2	2.2		ΕΣ 2.2.1 Αύξηση προσφοράς και ζήτησης για προϊόντα και υπηρεσίες ΤΠΕ στην τοπική επιχειρηματικότητα	Αριθμός επιχειρήσεων που λαμβάνουν επιχορηγήσεις	Ακαθάριστη προστιθέμενη αξία ΤΠΕ
					Αριθμός επιχειρήσεων που λαμβάνουν επιχορηγήσεις	
					Αριθμός επιχειρήσεων που ενισχύονται	
					Αύξηση της απασχόλησης σε επιχειρήσεις που ενισχύονται	
	2.3	ΕΣ 2.3.1 Αποδοτική διαχείριση υποδομών, δεδομένων και υπηρεσιών των ΟΤΑ		Εφαρμογές για τη διαχείριση δικτύων και υποδομών	ΟΤΑ με δυνατότητα απομακρυσμένης διαχείρισης και ελέγχου υποδομών και δικτύων	
				3	3.1	ΕΣ 3.1.1 Αύξηση των καινοτόμων ΜΜΕ στους τομείς της RIS3 της Περιφέρειας
	Αριθμός επιχειρήσεων που λαμβάνουν μη οικονομική ενίσχυση					
	Αριθμός επιχειρήσεων που ενισχύονται					
Αύξηση της απασχόλησης σε επιχειρήσεις που ενισχύονται						
3.2	ΕΣ 3.2.1 Βελτίωση της εξωστρέφειας των ΜΜΕ της Περιφέρειας	Αριθμός επιχειρήσεων που λαμβάνουν επιχορηγήσεις	Εξαγωγές Περιφέρειας Ηπείρου			
		Αριθμός επιχειρήσεων που ενισχύονται				
		Αύξηση της απασχόλησης σε επιχειρήσεις που ενισχύονται				
3.3	ΕΣ 3.3.1 Βελτίωση του τεχνολογικού επιπέδου των ΜΜΕ της περιφέρειας	Αριθμός επιχειρήσεων που λαμβάνουν επιχορηγήσεις	Επενδύσεις παγίου κεφαλαίου επιχειρήσεων στην Περιφέρεια Ηπείρου			
		Αριθμός επιχειρήσεων που ενισχύονται				
		Αύξηση της απασχόλησης σε επιχειρήσεις που ενισχύονται				

ΑΝΑΓΚΕΣ	Θ Σ	ΕΠ	Α Π	ΕΣ	ΔΕΙΚΤΗΣ ΕΚΡΟΩΝ	ΔΕΙΚΤΗΣ ΑΠΟΤΕΛΕΣΜΑΤΟΣ
<ul style="list-style-type: none">Αξιοποίηση του υφιστάμενου δυναμικού σε αιολική ενέργεια, βιομάζα ηλιακή ενέργεια και γεωθερμίαΑξιοποίηση δυναμικού για μικρά υδροηλεκτρικά έργαΔημιουργία αστικών μέσων σταθερής τροχιάς, χρήση περιβαλλοντικά φιλικών ΜΜΕ (Δρομολόγηση της κατασκευής ΤΡΑΜ στην πόλη των Ιωαννίνων)Ενίσχυση ήπιων μέσων Μεταφοράς (σχεδιασμός και υλοποίηση ολοκληρωμένων δικτύων πεζοδρόμων και ποδηλατοδρόμων)Ενεργειακή αποδοτικότητα και εξοικονόμηση ενέργειας στις επιχειρήσεις και στον οικιακό τομέαΕνεργειακή αναβάθμιση των δημοσίων κτιρίων.Εγκαταστάσεις μικρής κλίμακας για τηλεθέρμανση με βιομάζαΕκμετάλλευση βιοαερίου από απόβλητα.Ενημέρωση και ευαισθητοποίηση ομάδων πληθυσμού σε θέματα εξοικονόμησης ενέργειας	4	4.3	2	ΕΣ 4.3.1 Βελτίωση της ενεργειακής αποδοτικότητας του κτιριακού αποθέματος της Περιφέρειας	Μείωση της ετήσιας κατανάλωσης πρωτογενούς ενέργειας των δημοσίων κτηρίων	Ετήσια εξοικονόμηση τελικής ενέργειας
					Αριθμός νοικοκυριών με καλύτερη κατηγορία ενεργειακής κατανάλωσης	
					Εκτιμώμενη ετήσια μείωση των εκπομπών των αερίων θερμοκηπίου	
		4.5		ΕΣ 4.5.1 Μείωση του ενεργειακού αποτυπώματος των αστικών κέντρων της Περιφέρειας	Εκτιμώμενη ετήσια μείωση των εκπομπών των αερίων θερμοκηπίου	Εκπομπή αερίων θερμοκηπίου εκτός ΣΕΔΕ
				ΕΣ 4.5.1 Μείωση του ενεργειακού αποτυπώματος των αστικών κέντρων της Περιφέρειας	Εκτιμώμενη ετήσια μείωση των εκπομπών των αερίων θερμοκηπίου	
		4.5				
5	5.2			ΕΣ 5.2.1 Ενίσχυση της ικανότητας της Περιφέρειας στην πρόληψη και αντιμετώπιση κινδύνων και καταστροφών	Πληθυσμός που ωφελείται από έργα αντιπλημμυρικής προστασίας	Έκταση περιοχών για τις οποίες απαιτείται η αξιολόγηση και διαχείριση του κινδύνου πλημμύρων και η εφαρμογή μέτρων της οδηγίας 2007/60/ΕΚ

ΑΝΑΓΚΕΣ	Θ Σ	ΕΠ	Α Π	ΕΣ	ΔΕΙΚΤΗΣ ΕΚΡΩΣΗ	ΔΕΙΚΤΗΣ ΑΠΟΤΕΛΕΣΜΑΤΟΣ
<ul style="list-style-type: none">• Αποτελεσματική ορθολογική διαχείριση των απορριμμάτων.• Κατασκευή μονάδας επεξεργασίας ΑΣΑ και ολοκλήρωση υποδομών που θα απαιτηθούν για την εναρμόνιση με το νέο εθνικό σχεδιασμό.• Αξιοποίηση γεωργικοκτηνοτροφικών αποβλήτων και ίλυος ΕΕΛ.• Ολοκλήρωση υποδομών διαχείρισης λυμάτων για εναρμόνιση με την κοινοτική νομοθεσία και κατασκευή ή/και επέκταση υποδομών σε μικρούς οικισμούς που βρίσκονται πλησίον ευαίσθητων υδάτινων αποδεκτών και οικοσυστημάτων.• Αποτελεσματική διαχείριση /αξιοποίηση ειδικών αποβλήτων μέσω ΣΔΙΤ και ιδιωτικών επενδύσεων• Εκσυγχρονισμός και παρακολούθηση των δικτύων ύδρευσης και διασφάλιση της ποιότητας και της ποσότητας του νερού.• Παρακολούθηση του υδατικού ισοζυγίου, εφαρμογή ειδικών τιμολογιακών ολιπικών, αποκατάσταση υδροφορέων και δημιουργία σύγχρονων φορέων διαχείρισης υδάτων.• Προστασία και διατήρηση της φυσικής κληρονομιάς και βιοποικιλότητας• Ολοκλήρωση σχεδίων διαχείρισης προστατευόμενων περιοχών.• Προστασία, ανάδειξη και διαχείριση τοπίων πολιτιστικής και ιστορικής σημασίας και έλεγχος των πιέσεων.• Ολοκλήρωση πολεοδομικού σχεδιασμού• Ολοκληρωμένη διαχείριση παράκτιων περιοχών	6	6.2	2	ΕΣ 6.2.1 Αύξηση της αποτελεσματικότητας στη διαχείριση των υδατικών πόρων	Πρόσθετος πληθυσμός που εξυπηρετείται από βελτιωμένη παροχή νερού	Επιφανειακά Υδατικά Συστήματα που επιτυγχάνουν ίση ή ανώτερη της καλής κατάσταση υδάτων
				ΕΣ 6.2.1 Αύξηση της αποτελεσματικότητας στη διαχείριση των υδατικών πόρων	Πρόσθετος πληθυσμός που εξυπηρετείται από βελτιωμένη επεξεργασία λυμάτων	
		6.3		ΕΣ 6.3.1 Αύξηση της επίδρασης της φυσικής και πολιτιστικής κληρονομιάς στην περιφερειακή οικονομία	Αύξηση του αναμενόμενου αριθμού επισκέψεων σε ενισχυόμενες τοποθεσίες πολιτιστικής και φυσικής κληρονομιάς και πόλους έλξης επισκεπτών	Διανυκτερεύσεις επισκεπτών στην Περιφέρεια
		6.4		ΕΣ 6.4.1 Αποτελεσματική διαχείριση και προστασία περιοχών ιδιαίτερης οικολογικής αξίας	Επιφάνεια οικοτόπων που ενισχύονται με στόχο να αποκτήσουν καλύτερο καθεστώς διατήρησης	Προστατευόμενες περιοχές (συνόλο περιοχών NATURA 2000) με εργασία διαχείρισης
		6.5		ΕΣ 6.5.1 Βελτίωση του αστικού περιβάλλοντος και του μικροκλίματος των αστικών περιοχών	Νέα σχέδια ρυθμιστικού/χωροταξικού σχεδιασμού	Μέγιστος αριθμός ημερών με μέση ημερήσια συγκέντρωση ΑΣ10 μεγαλύτερη από 50 µg/m3 που καταγράφεται σε σταθμό μέτρησης
				ΕΣ 6.5.1 Βελτίωση του αστικού περιβάλλοντος και του μικροκλίματος των αστικών περιοχών	Ανοιχτοί χώροι που δημιουργούνται ή αποκαθίστανται σε αστικές περιοχές	

ΑΝΑΓΚΕΣ	Θ Σ	ΕΠ	Α Π	ΕΣ	ΔΕΙΚΤΗΣ ΕΚΡΩΘΝ	ΔΕΙΚΤΗΣ ΑΠΟΤΕΛΕΣΜΑΤΟΣ
<ul style="list-style-type: none">Αναβάθμιση του Αεροδρομίου ΙωαννίνωνΔρομολόγησης της σιδηροδρομικής σύνδεσης της Ηπείρου με την υπόλοιπη ΕλλάδαΟλοκλήρωση των ΔΕΔ-Μ που διέρχονται ή εξυπηρετούν την Περιφέρεια και διασύνδεση αυτών (Ιόνια οδός, Ε65)Ενίσχυση της περιφερειακής κινητικότητας μέσω της σύνδεσης αστικών κέντρων, σημείων τουριστικού ενδιαφέροντος και Συνοριακών σταθμών με τα ΔΕΔ-ΜΠαρεμβάσεις βελτίωσης οδικής ασφάλειαςΑνάπτυξη θαλάσσιων διαδρόμων και διασυνδέσεων μακροπεριφέρειας Αδριατικής – Ιονίου.	7	7.1	3	ΕΣ 7.1.1 Βελτίωση οδικού δικτύου ΔΕΔ-Μ	Συνολικό μήκος ανακατασκευασμένων ή αναβαθμισμένων δρόμων (ΔΕΔ-Μ)	Χρονοαπόσταση (Ε.Ο. Καλπακίου - Κακαβιάς)
		7.2		ΕΣ 7.2.1 Βελτίωση της προσβασιμότητας σε αστικά κέντρα και σε σημεία τουριστικού και πολιτιστικού ενδιαφέροντος	Συνολικό μήκος νέων δρόμων	Χρονοαπόσταση (Ιόνια Οδός με Περιοχή Τζουμέρκων)
				Συνολικό μήκος ανακατασκευασμένων ή αναβαθμισμένων δρόμων		
		7.2		ΕΣ 7.2.2 Βελτίωση οδικής ασφάλειας για τη μείωση της επικινδυνότητας του οδικού δικτύου	Ενέργειες οδικής ασφάλειας	Επικινδυνότητα Οδικού Δικτύου (τροχαία ατυχήματα με σωματικές βλάβες/ έτος)
		7.5		ΕΣ 7.5.1 Βελτίωση της κατανάλωσης μικρών καταναλωτών	Αριθμός πρόσθετων χρηστών ενέργειας που συνδέονται σε ευφυή δίκτυα	Ποσοστό καταναλωτών που εξυπηρετούνται από ευφυείς μετρητές
<ul style="list-style-type: none">Βελτίωση της πρόσβασης στη δια βίου μάθησηΒελτίωση ικανοτήτων ανθρώπινου δυναμικού αγροτο-διατροφικού συστήματος.Σύνδεση τριτοβάθμιας εκπαίδευσης με την αγορά εργασίαςΣύνδεση κατάρτισης με τις ανάγκες τις τοπικής αγοράς εργασίαςΧρήση τεχνολογιών πληροφορικής και δράσεων τηλεκατάρτισης για την απομακρυσμένη εκπαίδευση ενηλίκων,Ενίσχυση της επιχειρηματικότητας σε σχέση με την παροχή γνώσεων και δεξιοτήτων σε δυσπρόσιτες περιοχές.Λειτουργία δομών ανοικτού πανεπιστημίου και διαδικασιών αξιολόγησης στα ΑΕΙ της Περιφέρειας.	9	9.1	4	ΕΣ 9.1.1 Επέκταση και βελτίωση των υποδομών υγείας και εξασφάλιση συνθηκών πρόσβασης κυρίως στις ευπαθείς ομάδες	Μονάδες υγείας που βελτιώνονται	Βελτίωση της πρόσβασης και χρήσης των υπηρεσιών υγείας (πρωτοβάθμια, δευτεροβάθμια και τριτοβάθμια)
				ΕΣ 9.1.2 Κάλυψη των ποιοτικών και ποσοτικών αναγκών πρόνοιας, στέγασης και σίτισης των ευπαθών ομάδων	Δυναμικότητα των υποδομών φροντίδας που ενισχύονται	Πληθυσμός που ωφελείται από κοινωνικές υπηρεσίες φροντίδας και στέγασης
		9.2		ΕΣ 9.2.1 Βελτίωση των συνθηκών διαβίωσης των ΡΟΜΑ της Περιφέρεια Ηπείρου	Πληθυσμός ΡΟΜΑ με βελτιωμένες συνθήκες διαβίωσης	Πληθυσμός ΡΟΜΑ με επαρκείς συνθήκες στέγασης
	10	10.1		ΕΣ 10.1.1.Βελτίωση της ισότιμης πρόσβασης και συμμετοχής στην εκπαίδευση και τη δια βίου μάθηση	Δυναμικότητα των υποδομών εκπαίδευσης που ενισχύονται	Ποσοστό πληθυσμού ηλικίας 18-24 ετών που έχει ολοκληρώσει μόνο τον κατώτερο κύκλο της δευτεροβάθμιας εκπαίδευσης
					Δυναμικότητα των υποδομών εκπαίδευσης που ενισχύονται	

ΑΝΑΓΚΕΣ	Θ Σ	ΕΠ	ΑΠ	ΕΣ	ΔΕΙΚΤΗΣ ΕΚΡΩΣΗ	ΔΕΙΚΤΗΣ ΑΠΟΤΕΛΕΣΜΑΤΟΣ	
<ul style="list-style-type: none">Χάραξη μιας ολοκληρωμένης στρατηγικής πολιτικής για την καταπολέμηση των φαινομένων της φτώχειας και του κοινωνικού αποκλεισμούΥποστήριξη της κοινωνικής επιχειρηματικότηταςΑνάπτυξη κοινωνικής καινοτομίαςΔημιουργία τοπικών κοινωνικών συμπράξεωνΟλοκληρωμένο δίκτυο Παροχής Υπηρεσιών Κοινωνικής Φροντίδας με διασύνδεση όλων των κοινωνικών υπηρεσιών και φορέων παροχής κοινωνικής προστασίας, δημοσίου, ιδιωτικού, εθελοντικού, κερδοσκοπικού και μη χαρακτήρα.Ισχυρές κοινωνικές υπηρεσίες στην Τοπική Αυτοδιοίκηση.Ανάπτυξη μοντέλων παροχής υπηρεσιών και καινοτόμων μεθόδων διάγνωσης και θεραπείας που αξιοποιούν στο έπακρο τις ΤΠΕ	8	8.1	5	ΕΣ8.1.1 Αύξηση της συμμετοχής στην αγορά εργασίας ανέργων με υψηλά τυπικά προσόντα	Συμμετέχοντες άνεργοι, συμπεριλαμβανομένων των μακροχρόνια ανέργων, απόφοιτοι τριτοβάθμιας εκπαίδευσης (ISCED 5 ως 8)	Συμμετέχοντες άνεργοι, απόφοιτοι τριτοβάθμιας εκπαίδευσης, που κατέχουν θέση απασχόλησης εντός έξι μηνών από τη λήξη της συμμετοχής τους.	
		8.5		ΕΣ8.5.1.1 Ενίσχυση της ικανότητας εργαζομένων και επιχειρήσεων για την προσαρμογή τους στο περιβάλλον της έξυπνης εξειδίκευσης.	Αριθμός υποστηριζόμενων πολύ μικρών, μικρών και μεσαίων επιχειρήσεων (συμπεριλαμβανομένων συνεταιριστικών επιχειρήσεων και επιχειρήσεων τους κοινωνικής οικονομίας)	Υποστηριζόμενες επιχειρήσεις που συνεχίζουν να εφαρμόζουν δράσεις προσαρμογής στο περιβάλλον της RIS3 ένα έτος μετά την λήξη της συμμετοχής τους	
	9	9.1			ΕΣ 9.1.1 Αύξηση της συμμετοχής στην αγορά εργασίας ατόμων που βρίσκονται σε μειονεκτική θέση	Συμμετέχοντες σε μειονεκτική θέση (όπως μακροχρόνια άνεργοι, άνεργες γυναίκες, αρχηγοί μονογονεϊκών οικογενειών, άτομα με εξαρτώμενα μέλη κλπ.)	Μειονεκτούντα άτομα που συμμετέχουν σε εκπαίδευση / κατάρτιση, που αποκτούν εξειδίκευση, που κατέχουν θέση απασχόλησης, συμπεριλαμβανομένης της αυτοαπασχόλησης, εντός έξι μηνών από την λήξη της συμμετοχής τους
						Συμμετέχοντες σε μειονεκτική θέση (όπως μακροχρόνια άνεργοι, άνεργες γυναίκες, αρχηγοί μονογονεϊκών οικογενειών, άτομα με εξαρτώμενα μέλη κλπ.)	
		9.2			ΕΣ 9.2.1 Αύξηση της συμμετοχής περιθωριοποιημένων κοινοτήτων σε ενέργειες κοινωνικής και οικονομικής ενσωμάτωσης	Συμμετέχοντες σε μειονεκτική θέση (POMA Ή αιτούντες άσυλο Ή ασυνόδευτοι ανήλικοι)	Μειονεκτούντα άτομα που δραστηριοποιούνται σε αναζήτηση εργασίας, που συμμετέχουν σε εκπαίδευση/κατάρτιση, που κατέχουν θέση απασχόλησης, συμπεριλαμβανομένης της αυτοαπασχόλησης, αμέσως μετά τη λήξη της συμμετοχής τους
						9.3	
		Αλλα μειονεκτούντα άτομα					
		9.4			ΕΣ 9.4.1 Βελτίωση της πρόσβασης ευπαθών ομάδων σε υπηρεσίες υγείας	Πολίτες που συμμετέχουν σε δράσεις του Health Safety Net.	Ποσοστό κάλυψης των δράσεων του Health Safety Net επί του γενικού συνόλου των πολιτών που διαβιούν κάτω από το όριο της φτώχειας και δεν διαθέτουν ασφαλιστική κάλυψη.
						9.4	
		9.5			Ε.Σ.9.5.1 Διευκόλυνση της πρόσβασης στην απασχόληση ευπαθών ομάδων πληθυσμού μέσω της προώθησης της κοινωνικής οικονομίας και επιχειρηματικότητας		
						Συμμετέχοντες που ωφελούνται από συμβουλευτική, κατάρτιση, Mentoring για την ίδρυση κοινωνικών επιχειρήσεων	
		9.6			ΕΣ 9.6.1 Διευκόλυνση της πρόσβασης στην απασχόληση με αξιοποίηση του τοπικού δυναμικού	Συμμετέχοντες άνεργοι, συμπεριλαμβανομένων των μακροχρόνια ανέργων	Μειονεκτούντα άτομα που συμμετέχουν σε εκπαίδευση / κατάρτιση, που αποκτούν εξειδίκευση, που κατέχουν θέση απασχόλησης, συμπεριλαμβανομένης της αυτοαπασχόλησης, εντός έξι μηνών από την λήξη της συμμετοχής τους

ΠΙΝΑΚΑΣ 2: ΣΥΝΟΛΙΚΟΣ ΠΙΝΑΚΑΣ ΑΞΙΟΛΟΓΗΣΕΩΝ

A/A	ΤΙΤΛΟΣ	ΕΙΔΟΣ	ΚΡΙΤΗΡΙΟ ΑΞΙΟΛΟΓΗΣΗΣ	ΥΠΗΡΕΣΙΑ ΕΚΠΟΝΗΣΗΣ ΑΞΙΟΛΟΓΗΣΗΣ	ΕΝΔΕΙΚΤΙΚΗ ΗΜΕΡΟΜΗΝΙΑ ΟΛΟΚΛΗΡΩΣΗΣ	ΕΚΤΙΜΩΜΕΝΟ Σ Π/Υ ΑΞΙΟΛΟΓΗΣΗΣ ΣΕ ΔΔ	ΕΙΔΙΚΟΣ ΣΤΟΧΟΣ		ΤΑΜΕΙΟ	ΑΞΙΟΝΑΣ ΠΡΟΤΕΡΑΙΟΤΗΤΑΣ	
1	ΤΕΛΙΚΗ ΕΚΘΕΣΗ ΕΚ ΤΩΝ ΠΡΟΤΕΡΩΝ ΑΞΙΟΛΟΓΗΣΗΣ ΚΑΙ ΣΤΡΑΤΗΓΙΚΗΣ ΠΕΡΙΒΑΛΛΟΝΤΙΚΗΣ ΕΚΤΙΜΗΣΗΣ ΤΟΥ ΠΕΠ 2014-2020	ΔΙΑΜΟΡΦΩΤΙΚΗ (FORMATIVE)		ΕΥΔ ΕΠ ΠΕΡΙΦΕΡΕΙΑΣ ΗΠΕΙΡΟΥ	12ος 2014		Όλες	Όλοι	ΕΤΠΑ - ΕΚΤ	-	Όλοι
2	ΟΡΙΖΟΝΤΙΑ ΑΞΙΟΛΟΓΗΣΗ ΤΩΝ ΔΡΑΣΕΩΝ ΕΝΑΡΜΟΝΙΣΗΣ ΟΙΚΟΓΕΝΕΙΑΚΗΣ ΚΑΙ ΕΠΑΓΓΕΛΜΑΤΙΚΗΣ ΖΩΗΣ ΣΤΟ ΕΠΑΝΑΔΕΔΒΜ ΚΑΙ ΣΤΑ ΠΕΠ	ΔΙΑΜΟΡΦΩΤΙΚΗ (FORMATIVE)	ΣΥΝΑΦΕΙΑ ΑΠΟΤΕΛΕΣΜΑΤΙΚΟΤΗΤΑ ΑΠΟΔΟΤΙΚΟΤΗΤΑ ΣΥΝΟΧΗ ΠΡΟΣΤΙΘΕΜΕΝΗ ΑΞΙΑ	ΕΥΔ ΕΠ ΑΝΑΔΕΔΒΜ	2ος 2017		9i	Ενεργός ένταξη, με σκοπό, μεταξύ άλλων, την προώθηση της ισότητας των ευκαιριών και της ενεργού συμμετοχής και της βελτίωσης της απασχολησιμότητας	ΕΚΤ	5	Ανάπτυξη Ανθρώπινου Δυναμικού, Κοινωνική ένταξη και καταπολέμηση διακρίσεων
							9iii	Καταπολέμηση κάθε μορφής διακρίσεων και την προώθηση της ισότητας των ευκαιριών	ΕΚΤ		
3	1Η ΑΞΙΟΛΟΓΗΣΗ ΕΦΑΡΜΟΓΗΣ ΤΟΥ Ε.Π. ΠΕΡΙΦΕΡΕΙΑΣ ΗΠΕΙΡΟΥ 2014-2020	ΔΙΑΜΟΡΦΩΤΙΚΗ (FORMATIVE)	ΣΥΝΑΦΕΙΑ ΑΠΟΤΕΛΕΣΜΑΤΙΚΟΤΗΤΑ ΑΠΟΔΟΤΙΚΟΤΗΤΑ ΠΡΟΒΟΛΗ ΚΑΙ ΑΝΑΓΝΩΡΙΣΜΟ ΤΗΤΑ	ΕΥΔ ΕΠ ΠΕΡΙΦΕΡΕΙΑΣ ΗΠΕΙΡΟΥ	3ος 2017	20.000	Όλες	Όλοι για τους οποίους θα υπάρχουν ολοκληρωμένα έργα μέχρι το πρώτο τρίμηνο του 2019	ΕΤΠΑ - ΕΚΤ	-	Όλοι

A/A	ΤΙΤΛΟΣ	ΕΙΔΟΣ	ΚΡΙΤΗΡΙΟ ΑΞΙΟΛΟΓΗΣΗΣ	ΥΠΗΡΕΣΙΑ ΕΚΠΟΝΗΣΗΣ ΑΞΙΟΛΟΓΗΣΗΣ	ΕΝΔΕΙΚΤΙΚΗ ΗΜΕΡΟΜΗΝΙΑ ΟΛΟΚΛΗΡΩΣΗΣ	ΕΚΤΙΜΩΜΕΝΟ Σ Π/Υ ΑΞΙΟΛΟΓΗΣΗΣ ΣΕ ΔΔ	ΕΙΔΙΚ ΟΣ ΣΤΟΧ ΟΣ	ΤΑΜΕΙΟ	ΑΞΟΝΑΣ ΠΡΟΤΕΡΑΙ ΟΤΗΤΑΣ	A/A	ΤΙΤΛΟΣ
4	ΑΞΙΟΛΟΓΗΣΗ ΤΗΣ ΣΤΡΑΤΗΓΙΚΗΣ ΕΞΥΠΝΗΣ ΕΞΕΙΔΙΚΕΥΣΗΣ (RIS) ΚΑΙ ΤΗΣ ΕΠΙΧΕΙΡΗΜΑΤΙΚΟΤΗΤΑ Σ	ΔΙΑΜΟΡΦΩΤΙΚΗ (FORMATIVE)	ΣΥΝΑΦΕΙΑ ΑΠΟΤΕΛΕΣΜΑΤΙ ΚΟΤΗΤΑ ΑΠΟΔΟΤΙΚΟΤΗΤ Α	ΕΥΔ ΕΠ ΠΕΡΙΦΕΡΕΙΑΣ ΗΠΕΙΡΟΥ	2ος 2019	15.000	1.1	Βελτίωση του βαθμού δικτύωσης των ερευνητικών φορέων της Περιφέρειας με τον ελληνικό και διεθνή χώρο	ΕΤΠΑ	1	Ενίσχυση της περιφερειακής ανταγωνιστικότητά ς με ανάπτυξη της καινοτομίας και των ΤΠΕ
							1.2	Ανάπτυξη των συνεργασιών μεταξύ ερευνητικών φορέων και επιχειρήσεων της Περιφέρειας	ΕΤΠΑ		
							2.2	Αύξηση προσφοράς και ζήτησης για προϊόντα και υπηρεσίες ΤΠΕ στην τοπική επιχειρηματικότητα	ΕΤΠΑ		
							2.3	Αποδοτική διαχείριση υποδομών, δεδομένων και υπηρεσιών των ΟΤΑ	ΕΤΠΑ		
							3.1	Αύξηση των καινοτόμων ΜΜΕ στους τομείς της RIS3 της Περιφέρειας	ΕΤΠΑ		
							3.2	Βελτίωση της εξωστρέφειας των ΜΜΕ της Περιφέρειας	ΕΤΠΑ		
							3.3	Βελτίωση του τεχνολογικού επιπέδου των ΜΜΕ της Περιφέρειας	ΕΤΠΑ		
							8.i	Αύξηση της συμμετοχής στην αγορά εργασίας ανέργων με υψηλά τυπικά προσόντα	ΕΚΤ	5	Ανάπτυξη Ανθρώπινου Δυναμικού, Κοινωνική ένταξη και καταπολέμηση διακρίσεων
							8.v	Ενίσχυση της ικανότητας εργαζομένων και επιχειρήσεων για την προσαρμογή τους στο περιβάλλον της έξυπνης εξειδίκευσης	ΕΚΤ		

A/A	ΤΙΤΛΟΣ	ΕΙΔΟΣ	ΚΡΙΤΗΡΙΟ ΑΞΙΟΛΟΓΗΣΗΣ	ΥΠΗΡΕΣΙΑ ΕΚΠΟΝΗΣΗΣ ΑΞΙΟΛΟΓΗΣΗΣ	ΕΝΔΕΙΚΤΙΚΗ ΗΜΕΡΟΜΗΝΙΑ ΟΛΟΚΛΗΡΩΣΗΣ	ΕΚΤΙΜΩΜΕΝΟ Σ Π/Υ ΑΞΙΟΛΟΓΗΣΗΣ ΣΕ ΔΔ	ΕΙΔΙΚΟΣ ΣΤΟΧΟΣ	ΤΑΜΕΙΟ	ΑΞΟΝΑΣ ΠΡΟΤΕΡΑΙΟΤΗΤΑΣ	A/A	ΤΙΤΛΟΣ
5	ΑΞΙΟΛΟΓΗΣΗ ΤΟΥ ΣΧΕΔΙΑΣΜΟΥ ΤΗΣ ΟΛΟΚΛΗΡΩΜΕΝΗΣ ΧΩΡΙΚΗΣ ΑΝΑΠΤΥΞΗΣ (ΟΧΕ)	ΔΙΑΜΟΡΦΩΤΙΚΗ (FORMATIVE)	ΣΥΝΑΦΕΙΑ ΑΠΟΤΕΛΕΣΜΑΤΙΚΟΤΗΤΑ ΑΠΟΔΟΤΙΚΟΤΗΤΑ Α	ΕΥΔ ΕΠ ΠΕΡΙΦΕΡΕΙΑΣ ΗΠΕΙΡΟΥ	2ος 2019	15.000	6.3	Αύξηση της επίδρασης της φυσικής και πολιτιστικής κληρονομιάς στην περιφερειακή οικονομία.	ΕΤΠΑ	2	Προστασία του περιβάλλοντος και αειφόρος ανάπτυξη
							6.5	Βελτίωση του αστικού περιβάλλοντος και του μικροκλίματος των αστικών περιοχών.	ΕΤΠΑ		
							7.2	Βελτίωση της προσβασιμότητας σε αστικά κέντρα και σε σημεία τουριστικού και πολιτιστικού ενδιαφέροντος	ΕΤΠΑ	3	Ενίσχυση υποδομών μεταφορών
							8.i	Αύξηση της συμμετοχής στην αγορά εργασίας ανέργων με υψηλά τυπικά προσόντα	ΕΚΤ	5	Ανάπτυξη Ανθρώπινου Δυναμικού, Κοινωνική ένταξη και καταπολέμηση διακρίσεων
							8.v	Ενίσχυση της ικανότητας εργαζομένων και επιχειρήσεων για την προσαρμογή τους στο περιβάλλον της έξυπνης εξειδίκευσης	ΕΚΤ		
6	ΑΞΙΟΛΟΓΗΣΗ ΔΡΑΣΕΩΝ ΕΙΔΙΚΗΣ ΑΓΩΓΗΣ: ΕΚΠΑΙΔΕΥΤΙΚΗΣ ΥΠΟΣΤΗΡΙΞΗΣ ΓΙΑ ΕΝΤΑΞΗ ΜΑΘΗΤΩΝ ... 2) ΑΝΑΠΤΥΞΗΣ ΥΠΟΣΤΗΡΙΚΤΙΚΩΝ ΔΟΜΩΝ ΓΙΑ ΤΗΝ ΕΝΤΑΞΗ ΚΑΙ ΣΥΜΠΕΡΙΛΗΨΗ ΣΤΗΝ ΕΚΠΑΙΔΕΥΣΗ ΤΩΝ ΜΑΘΗΤΩΝ ...	ΔΙΑΜΟΡΦΩΤΙΚΗ (FORMATIVE)	ΣΥΝΑΦΕΙΑ ΑΠΟΤΕΛΕΣΜΑΤΙΚΟΤΗΤΑ Α ΣΥΝΟΧΗ ΠΡΟΣΤΙΘΕΜΕΝΗ ΑΞΙΑ	ΕΥΔ ΕΠ ΑΝΑΔΕΔΒΜ	2ος 2019		9.iii	Βελτίωση των συνθηκών κοινωνικής φροντίδας στην Περιφέρεια για άτομα που υφίστανται διακρίσεις.	ΕΚΤ	5	Ανάπτυξη Ανθρώπινου Δυναμικού, Κοινωνική ένταξη και καταπολέμηση διακρίσεων

A/A	ΤΙΤΛΟΣ	ΕΙΔΟΣ	ΚΡΙΤΗΡΙΟ ΑΞΙΟΛΟΓΗΣΗΣ	ΥΠΗΡΕΣΙΑ ΕΚΠΟΝΗΣΗΣ ΑΞΙΟΛΟΓΗΣΗΣ	ΕΝΔΕΙΚΤΙΚΗ ΗΜΕΡΟΜΗΝΙΑ ΟΛΟΚΛΗΡΩΣΗΣ	ΕΚΤΙΜΩΜΕΝΟ Σ Π/Υ ΑΞΙΟΛΟΓΗΣΗΣ ΣΕ ΔΔ	ΕΙΔΙΚΟΣ ΣΤΟΧΟΣ	ΤΑΜΕΙΟ	ΑΞΟΝΑΣ ΠΡΟΤΕΡΑΙΟΤΗΤΑΣ	A/A	ΤΙΤΛΟΣ
7	ΑΞΙΟΛΟΓΗΣΗ ΔΡΑΣΕΩΝ ΤΟΥ ΕΚΤ ΠΟΥ ΑΦΟΡΟΥΝ ΤΑ ΚΕΝΤΡΑ ΚΟΙΝΟΤΗΤΑΣ (9.ii) ΚΑΙ ΤΙΣ ΔΟΜΕΣ ΑΜΕΣΗΣ ΑΝΤΙΜΕΤΩΠΙΣΗΣ ΤΗΣ ΦΤΩΧΕΙΑΣ (9.iv)	ΔΙΑΜΟΡΦΩΤΙΚΗ (FORMATIVE)	ΣΥΝΑΦΕΙΑ ΑΠΟΤΕΛΕΣΜΑΤΙΚΟΤΗΤΑ ΑΠΟΔΟΤΙΚΟΤΗΤΑ ΣΥΝΟΧΗ ΠΡΟΣΤΙΘΕΜΕΝΗ ΑΞΙΑ	ΕΥΔ ΕΠ ΠΕΡΙΦΕΡΕΙΑΣ ΗΠΕΙΡΟΥ	2ος 2019	25.000	9.iii	Αύξηση των ευκαιριών κοινωνικής και οικονομικής ενσωμάτωσης περιθωριοποιημένων κοινοτήτων	ΕΚΤ	5	Ανάπτυξη Ανθρώπινου Δυναμικού, Κοινωνική ένταξη και καταπολέμηση διακρίσεων
							9.iv	Βελτίωση της πρόσβασης ευπαθών ομάδων σε υπηρεσίες κοινωνικής φροντίδας	ΕΚΤ		
8	ΤΕΛΙΚΗ ΑΞΙΟΛΟΓΗΣΗ ΕΦΑΡΜΟΓΗΣ ΤΟΥ Ε.Π. ΠΕΡΙΦΕΡΕΙΑΣ ΗΠΕΙΡΟΥ 2014-2020		ΣΥΝΑΦΕΙΑ ΑΠΟΤΕΛΕΣΜΑΤΙΚΟΤΗΤΑ ΑΠΟΔΟΤΙΚΟΤΗΤΑ ΠΡΟΒΟΛΗ ΚΑΙ ΑΝΑΓΝΩΡΙΣΙΜΟΤΗΤΑ	ΕΥΔ ΕΠ ΠΕΡΙΦΕΡΕΙΑΣ ΗΠΕΙΡΟΥ	3ος 2019	30.000	Όλες	Αυτοί για τους οποίους για τους οποίους θα υπάρχουν ολοκληρωμένα έργα μέχρι το πρώτο τρίμηνο του 2019	ΕΤΠΑ - ΕΚΤ	-	Όλοι
9	ΘΕΜΑΤΙΚΗ ΑΞΙΟΛΟΓΗΣΗ ΔΡΑΣΕΩΝ ΤΗΣ ΣΤΡΑΤΗΓΙΚΗΣ ΕΞΥΠΝΗΣ ΕΞΕΙΔΙΚΕΥΣΗΣ (RIS/ΔΡΑΣΕΙΣ ΕΤΠΑ) ΚΑΙ ΤΗΣ ΕΠΙΧΕΙΡΗΜΑΤΙΚΟΤΗΤΑΣ	ΑΝΑΚΕΦΑΛΑΙΩΤΙΚΗ	ΑΠΟΤΕΛΕΣΜΑΤΙΚΟΤΗΤΑ ΕΠΙΠΤΩΣΗ ΒΙΩΣΙΜΟΤΗΤΑ ΚΑΤΑΛΛΗΛΟΤΗΤΑ	ΕΥΔ ΕΠ ΠΕΡΙΦΕΡΕΙΑΣ ΗΠΕΙΡΟΥ	12ος 2021	25.000	1.1	Βελτίωση του βαθμού δικτύωσης των ερευνητικών φορέων της Περιφέρειας με τον ελληνικό και διεθνή χώρο	ΕΤΠΑ	1	Ενίσχυση της περιφερειακής ανταγωνιστικότητας με ανάπτυξη της καινοτομίας και των ΤΠΕ
							1.2	Ανάπτυξη των συνεργασιών μεταξύ ερευνητικών φορέων και επιχειρήσεων της Περιφέρειας	ΕΤΠΑ		
							2.2	Αύξηση προσφοράς και ζήτησης για προϊόντα και υπηρεσίες ΤΠΕ στην τοπική επιχειρηματικότητα	ΕΤΠΑ		
							2.3	Αποδοτική διαχείριση υποδομών, δεδομένων και υπηρεσιών των ΟΤΑ	ΕΤΠΑ		
							3.1	Αύξηση των καινοτόμων ΜΜΕ στους τομείς της RIS3 της Περιφέρειας	ΕΤΠΑ		
							3.2	Βελτίωση της εξωστρέφειας των ΜΜΕ της Περιφέρειας	ΕΤΠΑ		
							3.3	Βελτίωση του τεχνολογικού επιπέδου των ΜΜΕ της Περιφέρειας	ΕΤΠΑ		

A/A	ΤΙΤΛΟΣ	ΕΙΔΟΣ	ΚΡΙΤΗΡΙΟ ΑΞΙΟΛΟΓΗΣΗΣ	ΥΠΗΡΕΣΙΑ ΕΚΠΟΝΗΣΗΣ ΑΞΙΟΛΟΓΗΣΗΣ	ΕΝΔΕΙΚΤΙΚΗ ΗΜΕΡΟΜΗΝΙΑ ΟΛΟΚΛΗΡΩΣΗΣ	ΕΚΤΙΜΩΜΕΝΟ Σ Π/Υ ΑΞΙΟΛΟΓΗΣΗΣ ΣΕ ΔΔ	ΕΙΔΙΚΟΣ ΣΤΟΧΟΣ	ΤΑΜΕΙΟ	ΑΞΟΝΑΣ ΠΡΟΤΕΡΑΙΟΤΗΤΑΣ	A/A	ΤΙΤΛΟΣ
10	ΘΕΜΑΤΙΚΗ ΑΞΙΟΛΟΓΗΣΗ ΔΡΑΣΕΩΝ ΠΕΡΙΒΑΛΛΟΝΤΟΣ ΚΑΙ ΕΝΕΡΓΕΙΑΣ (Ο.Σ 4,5,6)	ΑΝΑΚΕΦΑΛΑΙΩΤΙΚΗ	ΑΠΟΤΕΛΕΣΜΑΤΙΚΟΤΗΤΑ ΕΠΙΠΤΩΣΗ ΒΙΩΣΙΜΟΤΗΤΑ ΚΑΤΑΛΛΗΛΟΤΗΤΑ	ΕΥΔ ΕΠ ΠΕΡΙΦΕΡΕΙΑΣ ΗΠΕΙΡΟΥ	12ος 2021	25.000	4.3	Βελτίωση της ενεργειακής αποδοτικότητας του κτιριακού αποθέματος της Περιφέρειας	ΕΤΠΑ	2	Προστασία του περιβάλλοντος και αειφόρος ανάπτυξη
							4.5	Μείωση του ενεργειακού αποτυπώματος των αστικών κέντρων της Περιφέρειας	ΕΤΠΑ		
							5.2	Ενίσχυση της ικανότητας της Περιφέρειας στην πρόληψη και αντιμετώπιση κινδύνων και καταστροφών	ΕΤΠΑ		
							6.2	Αύξηση της αποτελεσματικότητας στη διαχείριση των υδατικών πόρων	ΕΤΠΑ		
							6.4	Αποτελεσματική διαχείριση και προστασία περιοχών ιδιαίτερης οικολογικής αξίας.	ΕΤΠΑ		
11	ΘΕΜΑΤΙΚΗ ΑΞΙΟΛΟΓΗΣΗ ΔΡΑΣΕΩΝ ΟΛΟΚΛΗΡΩΜΕΝΗΣ ΧΩΡΙΚΗΣ ΑΝΑΠΤΥΞΗΣ (ΟΧΕ/ΔΡΑΣΕΙΣ ΕΤΠΑ)	ΑΝΑΚΕΦΑΛΑΙΩΤΙΚΗ	ΑΠΟΤΕΛΕΣΜΑΤΙΚΟΤΗΤΑ ΕΠΙΠΤΩΣΗ ΒΙΩΣΙΜΟΤΗΤΑ ΠΡΟΣΤΙΘΕΜΕΝΗ ΑΞΙΑ	ΕΥΔ ΕΠ ΠΕΡΙΦΕΡΕΙΑΣ ΗΠΕΙΡΟΥ	12ος 2021	25.000	6.3	Αύξηση της επίδρασης της φυσικής και πολιτιστικής κληρονομιάς στην περιφερειακή οικονομία.	ΕΤΠΑ	2	Προστασία του περιβάλλοντος και αειφόρος ανάπτυξη
							6.5	Βελτίωση του αστικού περιβάλλοντος και του μικροκλίματος των αστικών περιοχών.	ΕΤΠΑ		
							7.2	Βελτίωση της προσβασιμότητας σε αστικά κέντρα και σε σημεία τουριστικού και πολιτιστικού ενδιαφέροντος	ΕΤΠΑ	3	Ενίσχυση υποδομών μεταφορών

A/A	ΤΙΤΛΟΣ	ΕΙΔΟΣ	ΚΡΙΤΗΡΙΟ ΑΞΙΟΛΟΓΗΣΗΣ	ΥΠΗΡΕΣΙΑ ΕΚΠΟΝΗΣΗΣ ΑΞΙΟΛΟΓΗΣΗΣ	ΕΝΔΕΙΚΤΙΚΗ ΗΜΕΡΟΜΗΝΙΑ ΟΛΟΚΛΗΡΩΣΗΣ	ΕΚΤΙΜΩΜΕΝΟ Σ Π/Υ ΑΞΙΟΛΟΓΗΣΗΣ ΣΕ ΔΔ	ΕΙΔΙΚΟΣ ΣΤΟΧΟΣ	ΤΑΜΕΙΟ	ΑΞΟΝΑΣ ΠΡΟΤΕΡΑΙΟΤΗΤΑΣ	A/A	ΤΙΤΛΟΣ
12	ΑΞΙΟΛΟΓΗΣΗ ΔΡΑΣΕΩΝ ΚΑΘΟΛΙΚΗΣ ΠΡΟΣΒΑΣΗΣ ΣΕ ΥΠΗΡΕΣΙΕΣ ΥΓΕΙΑΣ	ΑΝΑΚΕΦΑΛΑΙΩΤΙΚΗ	ΣΥΝΑΦΕΙΑ ΑΠΟΤΕΛΕΣΜΑΤΙΚΟΤΗΤΑ ΑΠΟΔΟΤΙΚΟΤΗΤΑ ΣΥΝΟΧΗ ΠΡΟΣΤΙΘΕΜΕΝΗ ΑΞΙΑ	ΕΥΣ ΕΚΤ	12ος 2021		9.iv	Διαφύλαξη της υγείας ευπαθών ομάδων	ΕΚΤ	5	Ανάπτυξη Ανθρώπινου Δυναμικού, Κοινωνική ένταξη και καταπολέμηση διακρίσεων.
13	ΘΕΜΑΤΙΚΗ ΑΞΙΟΛΟΓΗΣΗ ΔΡΑΣΕΩΝ ΚΟΙΝΩΝΙΚΗΣ ΟΙΚΟΝΟΜΙΑΣ (ΕΚΤ)	ΑΝΑΚΕΦΑΛΑΙΩΤΙΚΗ	ΣΥΝΑΦΕΙΑ ΑΠΟΤΕΛΕΣΜΑΤΙΚΟΤΗΤΑ ΑΠΟΔΟΤΙΚΟΤΗΤΑ ΣΥΝΟΧΗ ΠΡΟΣΤΙΘΕΜΕΝΗ ΑΞΙΑ	ΕΥΔ ΕΠ ΠΕΡΙΦΕΡΕΙΑΣ ΗΠΕΙΡΟΥ	12ος 2021	20.000	9.v	Διευκόλυνση της πρόσβασης στην απασχόληση ευπαθών ομάδων πληθυσμού μέσω της προώθησης της κοινωνικής οικονομίας και επιχ/τας	ΕΚΤ	5	Ανάπτυξη Ανθρώπινου Δυναμικού, Κοινωνική ένταξη και καταπολέμηση διακρίσεων.
14	ΑΞΙΟΛΟΓΗΣΗ ΤΩΝ ΔΡΑΣΕΩΝ ΠΟΥ ΣΥΓΧΡΗΜΑΤΟΔΟΤΟΥΝΤΑΙ ΑΠΟ ΤΟ ΕΚΤ ΣΤΟ ΠΛΑΙΣΙΟ ΤΟΥ ΘΕΜΑΤΙΚΟΥ ΣΤΟΧΟΥ 8 ΚΑΙ ΤΗΣ ΣΥΜΒΟΛΗΣ ΤΟΥΣ ΣΤΗΝ ΠΕΡΙΦΕΡΕΙΑΚΗ ΣΤΡΑΤΗΓΙΚΗ ΕΞΥΠΝΗΣ ΕΞΕΙΔΙΚΕΥΣΗΣ	ΑΝΑΚΕΦΑΛΑΙΩΤΙΚΗ	ΣΥΝΑΦΕΙΑ ΑΠΟΤΕΛΕΣΜΑΤΙΚΟΤΗΤΑ ΑΠΟΔΟΤΙΚΟΤΗΤΑ ΣΥΝΟΧΗ ΠΡΟΣΤΙΘΕΜΕΝΗ ΑΞΙΑ	ΕΥΣ ΕΚΤ	6ος 2022		8.i	Αύξηση της συμμετοχής στην αγορά εργασίας ανέργων με υψηλά τυπικά προσόντα	ΕΚΤ	5	Ανάπτυξη Ανθρώπινου Δυναμικού, Κοινωνική ένταξη και καταπολέμηση διακρίσεων.
							8.v	Ενίσχυση της ικανότητας εργαζομένων και επιχειρήσεων για την προσαρμογή τους στο περιβάλλον της έξυπνης εξειδίκευσης.	ΕΚΤ		
15	ΣΥΝΟΛΙΚΗ ΑΞΙΟΛΟΓΗΣΗ ΤΩΝ ΔΡΑΣΕΩΝ ΤΟΥ Ε.Π. ΠΕΡΙΦΕΡΕΙΑΣ ΗΠΕΙΡΟΥ 2014-2020	ΑΝΑΚΕΦΑΛΑΙΩΤΙΚΗ	ΑΠΟΤΕΛΕΣΜΑΤΙΚΟΤΗΤΑ ΑΠΟΔΟΤΙΚΟΤΗΤΑ ΕΠΙΠΤΩΣΗ ΒΙΩΣΙΜΟΤΗΤΑ ΚΑΤΑΛΛΗΛΟΤΗΤΑ ΠΡΟΒΟΛΗ ΚΑΙ ΑΝΑΓΝΩΡΙΣΙΜΟΤΗΤΑ	ΕΥΔ ΕΠ ΠΕΡΙΦΕΡΕΙΑΣ ΗΠΕΙΡΟΥ	10ος 2022	60.000	Όλες	Όλοι	ΕΤΠΑ - ΕΚΤ	-	Όλοι